

주주총회소집공고

2024년 3월 08일

회 사 명 : 주식회사 제이에스코퍼레이션
대 표 이 사 : 홍 재 성
본 점 소 재 지 : 서울시 송파구 위례성대로 138(방이동)
(전 화)02)2040-3416
(홈페이지)<http://www.jskor.com>

작 성 책 임 자 : (직 책)경영총괄 (성 명)홍 종 훈
(전 화)02)2040-3416

주주총회 소집공고

(제36기 정기)

주주님의 건승과 댁내의 평안을 기원합니다.

상법 제363조 및 제365조와 당사 정관 제20조에 의하여 제36기(2023. 1. 1 ~ 2023.12. 31) 정기주주총회를 아래와 같이 소집하오니 참석하여 주시기 바랍니다.

- 아 래 -

1. 일 시 : 2024년 3월 28일 (목) 오전 11시

2. 장 소 : 서울시 송파구 위례성대로 138, (방이동) JS빌딩 1층 스페이스138

3. 회의목적사항

가. 보고사항 : 감사위원의 감사보고, 영업보고, 내부회계관리제도 운영실태보고,

나. 부의안건

제1호 의안 : 제36기(2023.1.1.~2023.12.31.) 별도재무제표(이익잉여금처분계산서 포함) 및 연결재무제표 승인의 건 (보통주 1주당 현금배당 : 550원)

제2호 의안 : 정관 일부 변경의 건

제3호 의안 : 사내이사 선임의 건

- 3-1호 : 사내이사 최용준 선임의 건

제4호 의안 : 감사위원이되는사외이사 선임의 건

- 4-1호 : 감사위원이 되는 사외이사 고영일 선임의 건

제5호 의안 : 이사 보수한도액 결정의 건

4. 경영참고사항 비치

상법 제542조의4에 의거 경영참고사항을 우리 회사의 본점, 금융위원회, 한국거래소

및 한국예탁결제원 증권대행부에 비치하오니 참고하시기 바랍니다.

5. 전자투표에 관한 사항안내

당사는 주주님께서 주주총회에 직접 참석하지 않고도 의결권을 행사하실 수 있도록 전자투표제도(상법 제368조의4)를 활용하고 있습니다.

주주총회에 참석이 어려우신 주주님께서서는 주주총회일 전에 전자투표 통해 귀중한 의결권을 행사해주시기를 부탁드립니다.

가. 전자투표시스템

인터넷 주소: <https://vote.samsungpop.com>

모바일 주소: <https://vote.samsungpop.com/m>

※ 관리업무는 삼성증권에 위탁하였습니다.

나. 전자투표 행사기간: 2024년 3월 18일 9시 ~ 2024년 3월 27일 17시

- 첫날은 오전 9시부터 전자투표시스템 접속이 가능하며, 그 이후 기간 중에는 24시간 접속이 가능합니다.

(단, 마지막날은 오후 5시까지만 투표하실 수 있습니다)

다. 시스템에서 인증서를 이용하여 주주 본인 확인 후 의안별 전자투표를 행사하실 수 있습니다.

- 본인 인증 방법 : 공동인증, 카카오페이, 휴대폰인증

라. 수정동의안 처리: 주주총회에서 의안에 관하여 수정동의가 제출되는 경우 전자투표는 기권으로 처리됩니다.

(삼성증권 전자투표서비스 이용약관 제13조 제2항)

6. 주주총회 참석시 준비물

- 직접행사: 주총참석장, 신분증

- 대리행사: 주총참석장, 위임장-인감날인(인감증명서 첨부), 대리인의 신분증

2024년 3월 08일

주식회사 제이에스코퍼레이션

대표이사 홍재성

I. 사외이사 등의 활동내역과 보수에 관한 사항

1. 사외이사 등의 활동내역

가. 이사회 출석률 및 이사회 의안에 대한 찬반여부

회차	개최일자	의안내용	이사의 성명						
			홍재성 (출석률: 100%)	김상준 (출석률: 0%)	홍종훈 (출석률: 100%)	정호열 (출석률: 100%)	최중하 (출석률: 100%)	주영성 (출석률: 92%)	정경철 (출석률: 100%)
찬 반 여부									
제1회	2023-01-31	제1호의안 블루코브자산운용(주) 지분 취득의 건 제2호 의안 (주)한남철사철 자금 대어의 건 제3호의안 신규 장기차입의 건	1. 찬성 2. 찬성 3. 찬성	불참	1. 찬성 2. 찬성 3. 찬성	1. 찬성 2. 찬성 3. 찬성	1. 찬성 2. 찬성 3. 찬성	불참	1. 찬성 2. 찬성 3. 찬성
제2회	2023-02-15	제1호의안 제35기(2022년 사업연도) 별도/연결 재무제표 승인의 건 제2호의안 현금배당 결정의 건 제3호의안 제35기(2022년 사업연도) 정기주주총회 소집의 건 제4호의안 ㈜약진통상 수출입은행 지급보증 연장건의 건 제5호의안 퇴사자에 대한 주식매수선택권 부여 취소의 건	1. 찬성 2. 찬성 3. 찬성 4. 찬성 5. 찬성		1. 찬성 2. 찬성 3. 찬성 4. 찬성 5. 찬성	1. 찬성 2. 찬성 3. 찬성 4. 찬성 5. 찬성	1. 찬성 2. 찬성 3. 찬성 4. 찬성 5. 찬성	1. 찬성 2. 찬성 3. 찬성 4. 찬성 5. 찬성	1. 찬성 2. 찬성 3. 찬성 4. 찬성 5. 찬성
제3회	2022-03-28	제1호의안 산업은행 운영자금 차입의 건 제2호의안 산업은행 운영자금 만기 연장의 건 제3호의안 신한은행 운영자금 만기 연장의 건 제4호의안 ㈜약진통상 수출입은행 지급보증 연장건의 건 제5호의안 ㈜약진통상 KB국민은행 지급보증 연장건의 건	1. 찬성 2. 찬성 3. 찬성 4. 찬성 5. 찬성		1. 찬성 2. 찬성 3. 찬성 4. 찬성 5. 찬성		1. 찬성 2. 찬성 3. 찬성 4. 찬성 5. 찬성	1. 찬성 2. 찬성 3. 찬성 4. 찬성 5. 찬성	1. 찬성 2. 찬성 3. 찬성 4. 찬성 5. 찬성
제4회	2023-05-30	제1호 의안 신규 장기 차입의 건 제2호 의안 신규 장기 차입의 건	1. 찬성 2. 찬성		1. 찬성 2. 찬성		1. 찬성 2. 찬성	1. 찬성 2. 찬성	1. 찬성 2. 찬성
제5회	2023-05-31	제1호 의안 (주)제이에스747 자금대어의 건 제2호 의안 블루코브제1호일반사무투자신탁 수익증권 취득의 건	1. 찬성 2. 찬성		1. 찬성 2. 찬성		1. 찬성 2. 찬성	1. 찬성 2. 찬성	1. 찬성 2. 찬성
제6회	2023-06-12	제1호 의안 중간배당을 위한 주주영부폐쇄(기준일) 결정의 건 제2호 의안 신규 장기 차입의 건 제3호 의안 신규 장기 차입의 건	1. 찬성 2. 찬성 3. 찬성		1. 찬성 2. 찬성 3. 찬성		1. 찬성 2. 찬성 3. 찬성	1. 찬성 2. 찬성 3. 찬성	1. 찬성 2. 찬성 3. 찬성
제7회	2023-06-21	제1호 의안 신규 장기 차입의 건 제2호 의안 신규 장기 차입의 건 제3호 의안 신규 장기 차입의 건	1. 찬성 2. 찬성 3. 찬성		1. 찬성 2. 찬성 3. 찬성	임기만료	1. 찬성 2. 찬성 3. 찬성	1. 찬성 2. 찬성 3. 찬성	1. 찬성 2. 찬성 3. 찬성
제8회	2023-06-27	제1호 의안 신규 장기 차입의 건 제2호 의안 신규 장기 차입의 건 제3호 의안 신규 장기 차입의 건 제4호 의안 신규 장기 차입의 건	1. 찬성 2. 찬성 3. 찬성 4. 찬성		1. 찬성 2. 찬성 3. 찬성 4. 찬성		1. 찬성 2. 찬성 3. 찬성 4. 찬성	1. 찬성 2. 찬성 3. 찬성 4. 찬성	1. 찬성 2. 찬성 3. 찬성 4. 찬성

회차	개최일자	의안내용	이사의 성명						
			홍재성 (출석률: 100%)	김상준 (출석률: 0%)	홍종훈 (출석률: 100%)	정호열 (출석률: 100%)	최중하 (출석률: 100%)	주영섭 (출석률: 92%)	정경철 (출석률: 100%)
			찬 반 여부						
제9회	2023-06-29	제1호 의안 자기전환사채 매입 및 소각의 건	1. 찬성		1. 찬성		1. 찬성	1. 찬성	1. 찬성
제10회	2023-07-07	제1호 의안 제36기 중간 배당의 건 제2호 의안 (주)약진통상 지급보증 만기 연장의 건	1. 찬성 2. 찬성		1. 찬성 2. 찬성		1. 찬성 2. 찬성	1. 찬성 2. 찬성	1. 찬성 2. 찬성
제11회	2023-09-21	제1호 의안 자기주식 처분의 건 제2호 의안 교환사채(EB) 발행(100억)의 건 제3호 의안 전환사채(CB) 발행(250억)의 건 제4호 의안 수출입은행 차입금 만기 연장의 건	1. 찬성 2. 찬성 3. 찬성 4. 찬성		1. 찬성 2. 찬성 3. 찬성 4. 찬성		1. 찬성 2. 찬성 3. 찬성 4. 찬성	1. 찬성 2. 찬성 3. 찬성 4. 찬성	1. 찬성 2. 찬성 3. 찬성 4. 찬성
제12회	2023-10-20	제1호 의안 (주)약진통상 지급보증 만기 연장의 건	1. 찬성		1. 찬성		1. 찬성	1. 찬성	1. 찬성
제13회	2023-11-24	제1호 의안 (주)약진통상 지급보증 만기 연장의 건	1. 찬성		1. 찬성		1. 찬성	1. 찬성	1. 찬성

나. 이사회내 위원회에서 사외이사 등의 활동내역

위원회명	구성원	활동내역		
		개최일자	의안내용	가결여부
감사위원회	최종하 김병균 정경철	2020.02.03	제32기 내부회계관리제도의 운영실태 평가 및 보고	가결
감사위원회	최종하 김병균 정경철	2020.02.14	외부감사인 선임의 건 -외부감사인: 삼일회계법인 -기간: 2020.1.1 ~2022.12.31	가결
감사위원회	최종하 김병균 정경철	2021.02.22	제33기 내부회계관리제도의 운영실태 평가 및 보고	가결
감사위원회	최종하 정호열 정경철	2021.03.18	감사위원장 선임의건	가결
감사위원회	최종하 김병균 정경철	2022.02.23	제34기 내부회계관리제도의 운영실태 평가 및 보고	가결
감사위원회	최종하 정호열 정경철	2023.02.13	외부감사인 선임의 건 -외부감사인: 삼일회계법인 -기간: 2023.1.1 ~2025.12.31	가결
감사위원회	최종하 정호열 정경철	2023.02.15	제35기 내부회계관리제도의 운영실태 평가 및 보고	가결
감사위원회	최종하 주영섭 정경철	2024.02.28	감사위원장 선임의 건 제36기 내부회계관리제도의 운영실태 평가 및 보고	가결

2. 사외이사 등의 보수현황

(단위 : 백만원)

구분	인원수	주총승인금액	지급총액	1인당 평균 지급액	비고
사외이사	3	3,000	86	26	-

(*)임기만료된 사외이사에 대한 지급 금액이 포함되어 있습니다.

II. 최대주주등과의 거래내역에 관한 사항

1. 단일 거래규모가 일정규모이상인 거래

(단위 : 억원)

거래종류	거래상대방 (회사와의 관계)	거래기간	거래금액	비율(%)
-	-	-	-	-

2. 해당 사업연도중에 특정인과 해당 거래를 포함한 거래총액이 일정규모이상인 거래

(단위 : 억원)

거래상대방 (회사와의 관계)	거래종류	거래기간	거래금액	비율(%)
-	-	-	-	-

III. 경영참고사항

1. 사업의 개요

가. 업계의 현황

[핸드백 사업부문]

가. 산업의 특성

(1) 가방 산업의 개요

가방은 소지품이나 물건을 넣어 보관하고 공간의 이동을 자유롭게 하는 기구로써, 손으로 들고 다니는 것, 어깨에 메고 다니는 것, 바닥에 바퀴를 달아 끌고 다니는 것 등 용도에 따라서 모양, 구조, 크기, 재질이 다양합니다. 또한 가방은 기능적인 관점 이외에 장식적인 관점에서 의상과 조화되는 장식용품으로서 의상을 보조하는 패션 아이템이기도 합니다. 가방은 광의의 의류에 해당하며 의류 산업 내에서도 의류 잡화 부문에 속하는 제품 군이라고 할 수 있습니다. 이와 같은 의류 잡화 부문에는 가방 이외에도 신발, 보석류, 시계, 장갑, 벨트, 넥타이 등이 포함됩니다.

가방은 소지품을 휴대하는 데 사용되는 용기, 봉투 및 케이스라는 기본적인 기능을 가지고 있으며, 일상적인 용도 외에도 여행 또는 비즈니스 목적으로 사용되고 있으며, 점차적으로 기본적인 기능 외에 패션을 위한 악세서리의 수단으로써 안락함, 편안함 그리고 실용성을 강조하는 추세에 있습니다. 가방 제품은 나일론, 폴리에스테르, 폴리카보네이트, 모조 가죽, 초미세 합성섬유 등과 같은 다양한 소재를 바탕으로 제작되고 있으며, 최근 백팩과 같은 기능성 가방 시장 규모는 아웃도어 스포츠와 여행을 즐기는 인구의 증가에 따라 성장하는 추세에 있습니다.

(2) 국민경제적 지위

패션산업은 디자인, 트렌드 셋팅(trend-setting), 브랜딩(branding)에서 중요한 역할

을 차지하는 산업으로 타 산업에 파생효과와 더불어 국가 이미지 제고에도 중요한 영향을 미치며, 복합지식산업이자 수요예측이 어려운 역동적인 산업의 특성을 지니고 있습니다.

우리나라 전체 산업 내에서 패션산업은 전후방 파급효과가 높은 국가적인 중요한 고용산업으로 생산, 고용, 업체수 비중이 높은 핵심 기간 산업입니다. 또한 우리나라 주력 외화가득산업이자 수출산업입니다.

현재 세계 각국은 패션산업을 창조산업의 한 분야로 채택하여 전략적으로 고부가가치 산업으로 육성하기 위해 노력하고 있습니다. 패션산업을 창조산업으로 분류하고 있는 관련 국제기구는 유럽연합(EU), 세계지적재산권기구(WIPO), 국제연합무역개발협의회(UNCTAD) 등이며, 해외국가는 영국, 스웨덴, 네덜란드, 덴마크, 호주, 뉴질랜드, 싱가포르 등입니다.

패션산업의 발전을 위해 패션, 디자인 등의 인력양성을 통해 중국 및 후발개도국 제품과의 차별화를 모색하고, 양적 성장에서 질적 성장으로 전환하기 위한 패션 혁신전략을 수립하고 정부정책 중심의 전략에서 탈피해 업계 스스로 판단하고 선택하는 대안을 마련해야 경쟁력 상승을 기대할 수 있을 것으로 예상됩니다.

(3) 가방 시장 규모 및 현황

글로벌 가방 시장은 세계 경기 침체에 따라 위축되었으나 최근 전반적으로 글로벌 경제가 호전되고 소비자 심리가 회복됨에 따라 최근 5년간 점차 회복세에 들어섰습니다.

가방시장 중 명품 핸드백 및 악세서리 시장은 2013년도에 350억 달러 규모를 기록하였으며 2018년에 500억 달러 규모를 기록 하였습니다. 비교 자료에 따르면 북미 시장은 2018년에도 35%의 시장점유율로 가장 큰 규모의 시장을 유지하였으며, 유럽 시장의 경우 3% 가량의 시장 점유율 하락을 보여 중국이 유럽을 제치고 세계 2위의 시장 규모를 나타내고 있습니다. 동남아시아 시장은 시장점유율에 변동이 없었으며, 일본 시장은 약 9%의 시장점유율 하락 하였습니다.

미국 시장은 핸드백과 기타 다른 패션 악세서리의 최대 생산 지역으로써, 다양한 핸드백 제품이 공급되는 허브 역할을 하고 있습니다. 미국 시장은 2010년부터 핸드백의 매출액 규모와 판매량 모두 증가하는 모습을 보여왔으며, 고가의 핸드백 매출 비중이 점점 증가하고 있습니다.

(4) 핸드백 시장 생산능력의 규모

핸드백을 제조하는 형태에는 시장생산(market production), 주문생산, 하청 생산방식이 있습니다. 핸드백 OEM 제조업체의 생산제품은 자체 브랜드로 유통되지 않기 때문에 각 업체별 생산 규모 및 실적을 파악하기 어려운 구조입니다.

구분	생산 방식
시장생산형	내수시장을 목표로 중급품 이상의 유명 브랜드 제품을 생산 마케팅 관리에 의한 시장 조사 및 제품 계획이 선행되는 생산
주문생산형	수출전문업체들의 OEM생산
하청생산형	소규모기업으로서 완제품업계의 봉제임가공 및 부품생산을 담당

(5) 성장과정 및 연혁

핸드백은 일상적인 필요성과 여성의 복장을 보완하며 때로는 과감한 패션을 표현하는 아이템입니다. 본래 유럽인들이 동전을 담아 가지고 다니기 위해 발명한 핸드백은 외출에 필요한 돈, 립스틱, 휴대폰, 수첩 등의 소지품들을 담기 위한 용도로 진화하였습니다. 초기의 핸드백은 가죽 또는 부드러운 섬유 등 남성이나 여성이 착용하는 것과 같은 옷감으로 만들어졌습니다. 토트백이나 백팩, 서류가방 또는 이브닝 백, 그리고 Gucci, Louis Vuitton 등의 명품 핸드백 등 핸드백들은 시간이 지남에 따라 우리 사회에서 다양한 기능을 수행하고 있습니다.

근대 유럽에서, 여성의 패션이 작은 장식적인 가방으로 자리를 잡아 갈 때, 남성들의 패션은 다른 쪽으로 방향을 잡고 있었습니다. 남성들의 가방은 1970년대 유럽의 디자이너들에 의해 활성화되었으며, 1990년대 이후로 디자이너들은 남성을 위한 악세서리 백을 광범위하게 마케팅을 하게 되었습니다. 이때의 디자인들은 대체로 백팩이나 메신저백 등의 범주였으며, 남성적이거나 남녀공용의 외양을 더 많이 가지고 있었습니다. 최근 남성용 가방에 대한 수요는 더욱 증가하고 있는데, 이는 현대 남성들이 소

지하고 다니는 휴대용 전자기기의 종류가 많아짐에 기인한 것으로 판단됩니다.

국내 핸드백 시장은 패션산업과 그 맥을 같이하고 있습니다. 국내 패션산업의 역사는 1970~1980년대까지의 태동기, 1980년대 중기 이후의 성장기, 1990년대 이후 성숙기 등으로 구분됩니다. 1970년대 기성복 체제가 도래하면서 패션산업이 본격화되었고 이 시기 OEM을 통해 기술을 축적한 삼성물산, 반도(LG패션 전신), 코오롱 등 대기업의 시장 진출도 활성화되었습니다. 1980년대에 들어서 서울올림픽과 국민소득 증가의 영향으로 기성복의 양적 성장이 이루어졌고 이 시기에 다양한 복종의 의류회사가 설립되었습니다.

나. 산업의 성장성

글로벌 경기 침체에 따라 위축되었던 글로벌 가방 제조 산업은 전반적인 글로벌 경제가 호전되고 소비자 심리가 회복됨에 따라 최근 5년간 점차 회복세에 들어섰습니다. 이에 따라 글로벌 가방 산업은 2015년까지 5년간 연평균 2.2%의 성장률로 1,064억 달러의 매출액을 기록하였습니다. 특히 2015년에는 중국, 인도, 브라질 등지에서 발생한 명품 브랜드 제품 수요 급증으로 전체 매출의 36.4%가 중국과 인도 시장에서 발생하였습니다.

가방시장에서 핸드백은 명품으로 가장 각광 받는 상품 중 하나이며, 고가의 핸드백에 대한 고객의 선호도 증가에 따라 핸드백 시장은 강력한 성장세를 보이고 있습니다.

핸드백은 소비자의 다양한 목적에 대응하는 고객 수요의 증가에 따라 글로벌 시장에서 지속적인 성장세를 나타내고 있습니다.

다. 경기변동의 특성

가방산업은 경기 변동에 민감하게 반응하는 특징을 가지고 있으며, 가방 소비는 민간 소비 변화에 보다 탄력적으로 반응합니다.

가방시장은 시즌 이슈에 따른 경기 변동이 성장률에 큰 영향을 미칩니다. 일반적으로 시즌 신상품이 출시되는 2~3월과 8~9월에 높은 매출을 기록하며, 화이트데이, 어버이날, 추석 연휴, 크리스마스 등 선물 이슈가 있는 시즌에 높은 매출 성장률을 기록함

니다. 타인 대상의 구매가 주를 이루는 선물 시즌에는 상대적으로 저가격대의 지갑이나 액세서리의 판매량이 늘어나고, 시즌 신상품이 출시되는 기간에는 상대적으로 고가격대인 핸드백 판매량이 늘어나는 경향이 있습니다.

라. 국내외 시장여건

(1) 시장의 안정성

핸드백을 포함한 패션산업은 저가 대량생산 체제의 섬유산업단계에서 기술, 지식 집약형 고부가가치 산업으로 변모하여 가고 있습니다. 현대의 패션산업은 소자본으로도 기업화가 가능하며 제품의 기획 및 디자인의 질에 따라서 고부가가치가 실현 가능한 기술, 지식 집약형 산업입니다. 또한 선진국형 문화창조산업으로 빠르게 변모하고 있으며, 소득수준이 상승함에 따라 소비자의 라이프스타일을 창조하는 한 축을 담당하고 있습니다.

과거 브랜드 제품의 무분별한 선호, 유명 브랜드의 착용을 통한 자존심과 우월감 표현, 유행 추종 등의 패션 마인드를 가지고 있던 소비자들은 점차 불황을 체험하면서 가격에 중심을 두기보다는 스스로 만족하고 대중적으로 검증된 브랜드의 상품을 구매하려는 경향이 강해지는 추세입니다. LOYALTY가 높은 브랜드의 경우 두터운 매니아 층들이 꾸준한 구매력과 깊은 선호도로 인해 안정세를 유지하고 있습니다.

소비 양극화 현상이 지속되며, 소비자들은 친숙성과 신뢰도를 갖는 브랜드를 더욱 중요하게 되었으며, 명품과 중저가의 중간에서 불분명한 포지셔닝을 취해왔던 기업들이 불황기를 극복하지 못하고 도산하는 경우가 많기 때문에 탄탄한 기반과 브랜드 파워를 가진 기업의 시장점유율은 불황기에 오히려 높아지게 되며 호경기가 왔을 때 더욱 더 성장할 것으로 전망됩니다.

글로벌 핸드백 시장은 전세계 저성장 경기 변동에 따라 핸드백 브랜드별 경쟁이 과열되고 있습니다. 고가 이미지의 브랜드들은 지속적으로 신상품을 출시하고, 전세계적으로 수백여가지의 브랜드가 경쟁하고 있습니다. 또한, 최근 핸드백 시장은 기존의 로고 기반의 브랜드에서 가족을 기반으로 하는 브랜드들이 성장하고 있습니다.

(2) 경쟁상황

가방시장은 Luxury(명품), Masstige(준명품), 일반 등으로 세분화된 마켓 포지셔닝을 보이고 있습니다. 경기 침체와 브랜드 간 경쟁 심화로 일부 리딩 브랜드 및 신규 브랜드만이 성장하고 있는 상황이며, 명품 시장 성장에 따른 수입 명품 브랜드의 확대 및 성장과 함께 라이선스제작을 기반으로 하는 Masstige의 확대 및 성장이 특징입니다.

가방시장의 경쟁요소는 (1) 확고하게 인식되어 있는 브랜드 이미지를 통해 유발되는 소비자의 충성도를 제고시킬수 있는 브랜드력, (2) 기술과 지식이 기반이 되어 고부가가치를 창출할 수 있는 디자인 능력, (3) 주요 백화점 등 핵심상권을 구축할 수 있는 유통능력이라 할 수 있습니다.

가방 제조산업은 소규모, 소자본으로도 생산이 가능한 노동집약적 산업이기 때문에 진입장벽이 낮은 완전경쟁시장입니다. 1980~1990년대로 들어서면서 아시아 지역 내 개발 격차로 국내 기업들은 노동생산성 면에서 경쟁력을 잃어가게 되었으며, 가방제조업체들은 값싼 임금과 노동력이 풍부한 동남아 및 중국지역으로 생산설비를 이전 하였습니다.

[가방제조 산업의 특징]

유행민감도	고객충성도	적합한 생산 형태	사업 성장 과정 특성
높음	높음	다품종 소량 생산	중견 기업 시장 주도

가방업계 사업체수는 지속적인 감소추세를 보이고 있는 것으로 추정되는데, 향후에도 중국 등의 저가품의 공세로 인한 경쟁력 약화와 생산기지의 해외 이전 등으로 사업체수의 증가는 어려울 것으로 보입니다.

[의류 사업부문]

가. 산업의 특성

1910년대부터 우리나라의 섬유산업은 근대 공업의 형태를 갖추기 시작했으며, 1960년대 초 수출산업으로 전환되면서 급성장하였습니다. 국내의 총 수출액 중 약 30% 이상을 차지하면서 국내의 경제 발전에 큰 기여를 했습니다. 2000년대의 섬유 산업은 과거에 비해 국내 생산기반이 축소 되었으나, 고용창출에서 여전히 중요한 위치를 차지하고 있는 산업입니다. 한국섬유산업회 자료에 따르면 영업이익률 제조업 7위, 생산유발계수 제조업 평균 상회, 연간 약 17만명의 고용인력 창출 등 여전히 국가 경제 기여도가 높은 것으로 나타났습니다.

또한, 인간생활에 있어서 세 가지 기본적인 요소인 의, 식, 주 가운데 하나인 '의'에 해당하는 산업으로써, 인류 역사와 함께 발전한 산업이고, 사람이 존재하는 한 영원히 발전할 수 있는 산업입니다. 사회가 점차 다원화되고 소득이 높아져 개성화 될수록 섬유소비는 그 수요가 증가할 것이며, 고급화를 지향할 것으로 예상됨으로 섬유 산업은 계속적으로 발전을 거듭할 것 입니다.

나. 산업의 성장성

1960년대를 시작으로 우리나라의 섬유산업은 매우 활발한 수출을 기록하였으며 지금까지도 우리나라 전체 수출의 상당부분을 차지하고 있습니다. 섬유 쿼터 폐지 이후에는 수출이 다소 감소하였으나, 금융 위기 이후 반등을 시작하였고, 2010년 기준 우리나라의 섬유 수출액은 중국 및 EU에 이어 세계 3위 수준을 기록하였습니다.

한편, 후발개도국이 저임금을 활용한 초저가 제품 생산으로 빠른 성장세를 보이고 있으나, 국내 섬유기업들은 저임금 국가로의 생산기지 구축과 선진국 수준의 높은 품질 및 기술력으로 이에 대응하고 있으며, 주요 수출국으로써 자리매김하고 있습니다. 섬유산업은 지난 30여년간 수출산업으로 성장해오면서 국민경제에 지대한 공헌을 해온 산업입니다. 섬유산업은 현재도 국가의 중요한 산업이며 축적된 기술력과 수출의 노하우를 바탕으로 향후에도 지속적인 성장이 가능할 것입니다.

다. 국내외 시장여건

(1) 국내외 시장여건

OEM방식의 의류수출산업은 대부분의 바이어 및 판매시장이 주로 미국에 기반하고 있기 때문에 미국 경기변동 및 계절적 요인에 많은 영향을 받을 수 있습니다

나. 회사의 현황

(1) 영업개황 및 사업부문의 구분

(가) 영업개황

[핸드백 사업부문]

핸드백을 포함한 패션산업은 저가 대량생산 체제의 섬유산업단계에서 기술, 지식 집약형 고부가가치 산업으로 변모하여 가고 있습니다. 현대의 패션산업은 소자본으로도 기업화가 가능하며 제품의 기획 및 디자인의 질에 따라서 고부가가치가 실현 가능한 기술, 지식 집약형 산업입니다. 또한 선진국형 문화창조산업으로 빠르게 변모하고 있으며, 소득수준이 상승함에 따라 소비자의 라이프스타일을 창조하는 한 축을 담당하고 있습니다.

과거 브랜드 제품의 무분별한 선호, 유명 브랜드의 착용을 통한 자존심과 우월감 표현, 유행 추종 등의 패션 마인드를 가지고 있던 소비자들은 점차 불황을 체험하면서 가격에 중심을 두기보다는 스스로 만족하고 대중적으로 검증된 브랜드의 상품을 구매하려는 경향이 강해지는 추세입니다. LOYALTY가 높은 브랜드의 경우 두터운 매니아 층들이 꾸준한 구매력과 깊은 선호도로 인해 안정세를 유지하고 있습니다.

소비 양극화 현상이 지속되며, 소비자들은 친숙성과 신뢰도를 갖는 브랜드를 더욱 중요시하게 되었으며, 명품과 중저가의 중간에서 불분명한 포지셔닝을 취해왔던 기업들이 불황기를 극복하지 못하고 도산하는 경우가 많기 때문에 탄탄한 기반과 브랜드 파워를 가진 기업의 시장점유율은 불황기에 오히려 높아지게 되며 호경기가 왔을 때 더욱 더 성장할 것으로 전망됩니다.

글로벌 핸드백 시장은 전세계 저성장 경기 변동에 따라 핸드백 브랜드별 경쟁이 과열되고 있습니다. 고가 이미지의 브랜드들은 지속적으로 신상품을 출시하고, 전세계적으로 수백여가지의 브랜드가 경쟁하고 있습니다. 또한, 최근 핸드백 시장은 기존의 로고 기반의 브랜드에서 가족을 기반으로 하는 브랜드들이 성장하고 있습니다.

[의류 사업부문]

OEM수출방식의 특성상 우선 바이어와의 장기적인 신뢰관계가 중요하며 동남아 등 저임국가에 생산기지를 확보하고 있어야 합니다. 대형 바이어 위주의 사업으로 품질이 매우 중요한 요소가 됩니다. 이에 따라 신규업체의 시장확보에는 어려움이 따르며, 경쟁은 해당업체의 아래 요소들에 의하여 이루어진다고 볼 수 있습니다.

당사는 40년이상 섬유산업에 종사하면서 쌓은 노하우와 다양한 바이어들과의 깊은 신뢰 관계를 유지하고 있습니다. 또한, 다양한 국가에 해외법인(생산기지)이 위치하여 바이어의 요구에 즉각적인 대응이 가능하며, 각 해외법인에 전문적인 인재를 배치함으로써 높은 품질과 기술, 탄력적인 제품 생산으로 안정적인 매출 수준을 유지하고 있습니다.

(나) 공시대상 사업부문의 구분

회사의 보고부문은 다음과 같이 구분되며 주요 내용은 다음과 같습니다.

구분	주요 재화
핸드백 제조부문	핸드백(가죽, 나일론, 폴리에스테르, 인조 가죽, 초미세 합성섬유 등)
의류 제조부문	의류 제조

당기 중 부문영업손익은 다음과 같습니다.(단위: 천원).

구 분	당기		
	핸드백 제조부문	의류 제조부문	합 계
총부문수익	282,608,744	580,156,731	862,765,475
감가상각비	6,134,218	8,940,414	15,074,632
무형자산상각비	35,194	266,304	301,498
보고부문영업이익	49,353,131	34,688,826	84,041,957

당기말 현재 부문 자산 및 부채는 다음과 같습니다.(단위: 천원).

구 분	당기말		
	핸드백 제조부문	의류 제조부문	합 계
보고부문자산	350,715,184	351,777,030	702,492,214
관계기업투자자산	60,503,409	-	60,503,409
보고부문부채	281,442,956	188,629,261	470,072,217

(2) 시장점유율

[핸드백 사업부문]

당사가 영위하고 있는 핸드백 생산 시장은 국내외의 공신력 있는 기관이 발표한 시장 점유율과 관련된 자료가 없습니다. 또한, 업체별로 다수의 브랜드들을 보유, 각 브랜드별로 수많은 제품라인을 보유하고 있는 상황이며, 브랜드의 자체 생산, OEM 제조 업체를 통한 생산 등으로 시장점유율 산출에 어려움이 있어 기재를 생략 합니다.

[의류 사업부문]

의류수출산업의 경우 바이어들이 전세계의 수많은 의류수출업체에게 생산주문을 하고 있기 때문에 구체적인 시장점유율을 측정하는 것은 어렵습니다.

(3) 시장의 특성

[핸드백 사업부문]

핸드백을 포함한 패션산업은 저가 대량생산 체제의 섬유산업단계에서 기술, 지식 집약형 고부가가치 산업으로 변모하여 가고 있습니다. 현대의 패션산업은 소자본으로도 기업화가 가능하며 제품의 기획 및 디자인의 질에 따라서 고부가가치가 실현 가능한 기술, 지식 집약형 산업입니다. 또한 선진국형 문화창조산업으로 빠르게 변모하고 있으며, 소득수준이 상승함에 따라 소비자의 라이프스타일을 창조하는 한 축을 담당하고 있습니다.

과거 브랜드 제품의 무분별한 선호, 유명 브랜드의 착용을 통한 자존심과 우월감 표현, 유행 추종 등의 패션 마인드를 가지고 있던 소비자들은 점차 불황을 체험하면서 가격에 중심을 두기보다는 스스로 만족하고 대중적으로 검증된 브랜드의 상품을 구매하려는 경향이 강해지는 추세입니다. LOYALTY가 높은 브랜드의 경우 두터운 매니아 층들이 꾸준한 구매력과 깊은 선호도로 인해 안정세를 유지하고 있습니다.

소비 양극화 현상이 지속되며, 소비자들은 친숙성과 신뢰도를 갖는 브랜드를 더욱 중요시하게 되었으며, 명품과 중저가의 중간에서 불분명한 포지셔닝을 취해왔던 기업들이 불황기를 극복하지 못하고 도산하는 경우가 많기 때문에 탄탄한 기반과 브랜드 파워를 가진 기업의 시장점유율은 불황기에 오히려 높아지게 되며 호경기가 왔을때 더욱 더 성장할 것으로 전망됩니다.

글로벌 핸드백 시장은 전세계 저성장 경기 변동에 따라 핸드백 브랜드별 경쟁이 과열되고 있습니다. 고가 이미지의 브랜드들은 지속적으로 신상품을 출시하고, 전세계적으로 수백여가지의 브랜드가 경쟁하고 있습니다. 또한, 최근 핸드백 시장은 기존의 로고 기반의 브랜드에서 가족을 기반으로 하는 브랜드들이 성장하고 있습니다.

[의류 사업부문]

OEM방식의 의류수출산업은 대부분의 바이어 및 판매시장이 주로 미국에 기반하고 있기 때문에 미국 경기변동 및 계절적 요인에 많은 영향을 받을 수 있습니다.

OEM수출방식의 특성상 우선 바이어와의 장기적인 신뢰관계가 중요하며 동남아 등 저임국가에 생산기지를 확보하고 있어야 합니다. 대형 바이어 위주의 사업으로 품질

이 매우 중요한 요소가 됩니다. 이에 따라 신규업체의 시장확보에는 어려움이 따르며, 경쟁은 해당업체의 아래 요소들에 의하여 이루어진다고 볼 수 있습니다.

당사는 40년이상 섬유산업에 종사하면서 쌓은 노하우와 다양한 바이어들과의 깊은 신뢰 관계를 유지하고 있습니다. 또한, 다양한 국가에 해외법인(생산기지)이 위치하여 바이어의 요구에 즉각적인 대응이 가능하며, 각 해외법인에 전문적인 인재를 배치함으로써 높은 품질과 기술, 탄력적인 제품 생산으로 안정적인 매출 수준을 유지하고 있습니다.

(4) 신규사업 등의 내용 및 전망

당사는 핸드백 및 의류 제조를 제외한 구체적인 신규사업 추진계획이 존재하지 않습니다. 다만, 주요 해외 생산공장의 거점 이었던 중국(동관&청도지역)의 경제발전으로 인한 자연적인 인건비 상승으로 인하여 경제적인 인력 수급이 점진적으로 어려움에 처하였고, 2017년 7월 1일부 미국정부가 동남아시아지역의 개발도상국에서 제조되어 미국으로 수입되는 물품(HTS CODE4202품목)에 대하여 일반관세특혜(GSP)를 확대 적용 함으로서 주요 바이어사들은 개발도상수혜국(Beneficiary Developing Country) GSP(일반관세특혜) 지역을 중심으로 하는 생산기지의 구축을 요청하여, 당사도 이에 부응 하기 위해 기존 중국 기반의 제조 시설을 동남아시아 지역으로 제조시설의 이전 및 확장을 모색하며 국제환경변화에 선제대응 하고 있습니다.

(5) 조직도

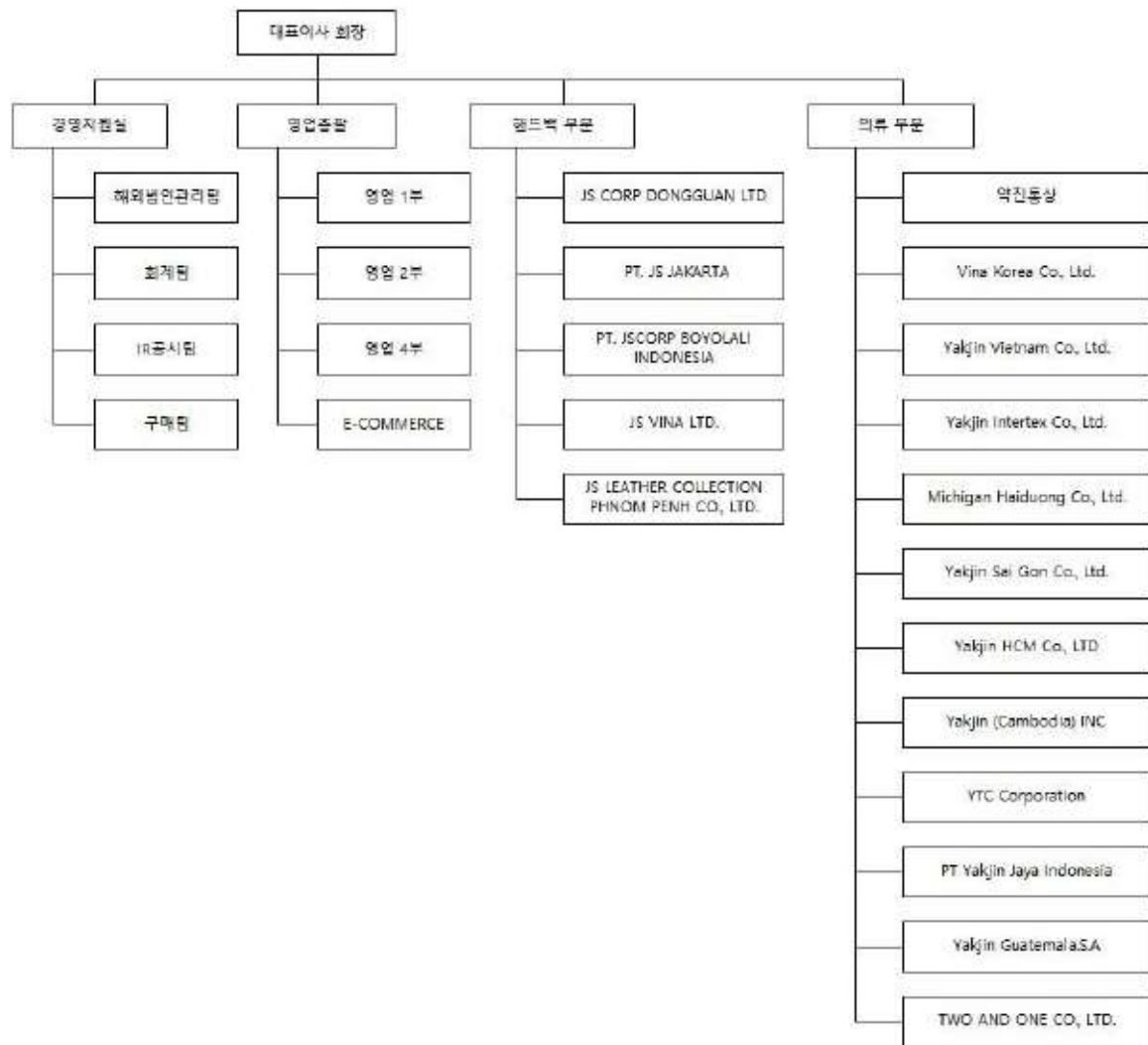

조직도

2. 주주총회 목적사항별 기재사항

□ 재무제표의 승인

가. 해당 사업연도의 영업상황의 개요

- 당사 2023년도 영업실적은 매출액이 8,627억원, 영업이익 840억원, 그리고 당기순이익이 444억원입니다.
- 매출액은 전방시정인 미국시장의 경기침체 등으로 인하여 핸드백 사업부문 및 의류사업부문 수주 및 매출이 감소하여 연결기준으로 11.5% 감소 하였습니다.
- 영업이익은 핸드백 사업부문의 매출 증가 및 생산성 향상, 그리고 경비절감 효과로 인하여 3.2% 증가 하였습니다.
- 당사의 2023년 12월말 현재의 자산총계는 7,630억원이며, 이중 유동자산은 4,918억원, 비유동자산은 2,712억원입니다. 그리고 유동부채는 2,770억원이며, 비유동부채는 1,930억원으로서 부채총계는 4,700억원이며, 자본총계는 2,929억원을 기록하였습니다. 회사의 부채비율은 160.4%이며, 유동비율은 177.5%입니다.

나. 해당 사업연도의 대차대조표(재무상태표) · 손익계산서(포괄손익계산서) · 이익잉여금처분계산서(안) 또는 결손금처리계산서(안)

※아래의 별도재무제표 및 연결재무제표는 외부감사인의 감사 결과와 정기주주총회 승인과정에서 변경될 수 있습니다.

[연결재무제표]

연결재무상태표

제 36 기 2023년 12월 31일 현재

제 35 기 2022년 12월 31일 현재

주식회사 제이에스코퍼레이션과 그 종속기업

(단위 : 원)

과 목	주석	제 36(당) 기말	제 35(전) 기말
자 산			
I. 유동자산		491,789,963,430	312,848,636,055
현금및현금성자산	4,5,6,8	113,906,493,824	51,782,076,781
당기손익-공정가치측정금융자산	4,5,6,11	8,182,073,897	-
기타유동금융자산	4,5,6,10	128,139,663,591	13,617,046,106
매출채권	4,5,6,9	89,934,597,371	93,599,481,680
재고자산	12	132,197,391,723	140,946,949,390
기타유동자산	13	13,702,729,518	12,256,846,822
파생상품자산	5,6,20	5,251,451,627	637,946,803
당기법인세자산		475,561,879	8,288,473
II. 비유동자산		271,205,660,418	220,919,505,117
당기손익-공정가치측정금융자산	4,5,6,11	15,976,165,459	22,407,661,222
기타포괄손익-공정가치측정금융자산	4,5,6,11	50,381,000	50,381,000
기타비유동금융자산	4,5,6,10	4,563,956,089	4,672,862,539
관계기업투자주식	14	60,503,409,490	2,814,732,077
기타비유동자산	13	1,605,058,397	2,871,928,238
투자부동산	15	14,609,214,624	14,698,790,831
유형자산	16,17	170,059,661,914	166,067,504,261
무형자산	18	2,171,464,984	2,047,018,953
이연법인세자산	24	1,666,348,461	5,288,625,996
자 산 총 계		762,995,623,848	533,768,141,172
부 채			
I. 유동부채		277,068,324,545	235,632,678,098

과 목	주석	제 36(당) 기말	제 35(전) 기말
매입채무	4,5,6	63,029,681,008	52,360,202,230
단기차입금	4,5,6,19	163,362,862,510	129,605,012,571
기타유동금융부채	4,5,6,21,37	36,164,950,695	38,247,407,038
파생상품부채	5,6,20	-	2,766,409,889
당기법인세부채	24	12,858,912,941	10,184,046,399
기타유동부채	22	1,373,941,231	2,167,203,027
기타총당부채	22	277,976,160	302,396,944
II. 비유동부채		193,003,892,008	42,657,573,642
장기차입금	4,5,6,19	174,826,343,193	30,000,000,000
기타비유동금융부채	4,5,6,21,37	7,310,541,713	8,350,839,760
파생상품부채	5,6,20	6,743,231,308	-
확정급여부채	23	3,757,859,516	4,077,067,564
기타비유동부채	22	65,238,410	136,066,318
기타비유동총당부채	22	93,600,000	93,600,000
이연법인세부채	24	207,077,868	-
부 채 총 계		470,072,216,553	278,290,251,740
자 본			
지배기업 소유주지분		292,772,203,655	255,360,407,427
I. 자본금	1,26	1,333,560,100	1,333,560,100
II. 자본잉여금	26	38,549,015,766	37,283,590,063
III. 기타자본항목	27,28	40,588,734,170	38,100,865,730
IV. 이익잉여금	29	212,300,893,619	178,642,391,534
비지배지분		151,203,640	117,482,005
자 본 총 계		292,923,407,295	255,477,889,432
부채와자본총계		762,995,623,848	533,768,141,172

별첨 주석은 본 연결재무제표의 일부입니다.

연결포괄손익계산서

제 36 기 2023년 01월 01일부터 2023년 12월 31일까지

제 35 기 2022년 01월 01일부터 2022년 12월 31일까지

주식회사 제이에스코퍼레이션과 그 종속기업

(단위: 원)

과 목	주석	제 36(당) 기	제 35(전) 기
I. 매출액	7	862,765,475,437	975,066,240,993
II. 매출원가	30	691,461,458,410	801,807,090,144
III. 매출총이익		171,304,017,027	173,259,150,849
IV. 판매비와관리비	30,31	87,262,060,359	91,783,827,736
V. 영업이익		84,041,956,668	81,475,323,113
기타수익	33	43,142,244,037	60,494,016,722
기타비용	33	54,538,267,210	50,093,450,928
금융수익	32	12,993,248,604	575,558,844
금융비용	32	21,398,787,575	8,857,878,143
VI. 법인세비용차감전순이익		64,240,394,524	83,593,569,608
VII. 법인세비용	24	19,802,573,404	19,008,967,638
VIII. 당기순이익		44,437,821,120	64,584,601,970
당기순이익의 귀속			
지배기업의 소유주			
지배기업의 소유주 귀속 당기순이익		44,401,390,285	64,596,048,231
비지배지분			
비지배지분 귀속 당기순이익		36,430,835	(11,446,261)
IX. 기타포괄손익			
후속적으로 당기손익으로 재분류되지 않는 항목			
순확정급여부채 재측정요소		(72,548,337)	(53,396,142)
후속적으로 당기손익으로 재분류되는 항목			
해외사업환산손익		(5,110,635,694)	(1,324,774,523)
X. 당기 총포괄이익		39,254,637,089	63,206,431,305
당기총포괄이익의 귀속			
지배기업소유주지분		39,220,915,454	63,220,772,898
비지배주주지분		33,721,635	(14,341,593)
지배기업의 소유주지분에 대한 주당순손익	34		
보통주기본주당순이익		3,507원/주	5,118원/주
보통주희석주당순이익		2,649원/주	4,860원/주

별첨 주석은 본 연결재무제표의 일부입니다.

연결자본변동표

제 36 기 2023년 01월 01일부터 2023년 12월 31일까지

제 35 기 2022년 01월 01일부터 2022년 12월 31일까지

주식회사 제이에스퍼레이션과 그 종속기업

(단위: 원)

구 분	지배기업 소유주지분					비지배지분	총지분
	자본금	자본잉여금	기타자본항목	이익잉여금	합계		
2022년 1월 1일(전기초)	1,333,560,100	37,283,590,063	39,634,073,375	123,503,242,553	201,754,466,091	131,823,598	201,886,289,689
총포괄손익:							
당기순이익	-	-	-	64,596,048,231	64,596,048,231	(11,446,261)	64,584,601,970
해외사업장환산외환차이	-	-	(1,321,332,441)	-	(1,321,332,441)	(3,442,082)	(1,324,774,523)
순확정급여부채의 재측정요소	-	-	(53,942,892)	-	(53,942,892)	546,750	(53,396,142)
소유주와의 거래:							
배당	-	-	-	(9,456,899,250)	(9,456,899,250)	-	(9,456,899,250)
자기주식의 취득	-	-	(2,065,730,350)	-	(2,065,730,350)	-	(2,065,730,350)
자기주식의 처분	-	-	1,805,664,705	-	1,805,664,705	-	1,805,664,705
주식보상비용(주석25)	-	-	102,133,333	-	102,133,333	-	102,133,333
2022년 12월 31일(전기말)	1,333,560,100	37,283,590,063	38,100,865,730	178,642,391,534	255,360,407,427	117,482,005	255,477,889,432
2023년 1월 1일(당기초)	1,333,560,100	37,283,590,063	38,100,865,730	178,642,391,534	255,360,407,427	117,482,005	255,477,889,432
총포괄손익:							
당기순이익	-	-	-	44,401,390,285	44,401,390,285	36,430,835	44,437,821,120
해외사업장환산외환차이	-	-	(5,107,926,494)	-	(5,107,926,494)	(2,709,200)	(5,110,635,694)
순확정급여부채의 재측정요소	-	-	(72,548,337)	-	(72,548,337)	-	(72,548,337)
소유주와의 거래:							
배당	-	-	-	(10,742,888,200)	(10,742,888,200)	-	(10,742,888,200)
자기주식의 처분	-	-	2,535,298,269	-	2,535,298,269	-	2,535,298,269
전환사채 및 교환사채의 발행	-	-	7,256,138,517	-	7,256,138,517	-	7,256,138,517
교환사채의 교환	-	-	(329,903,629)	-	(329,903,629)	-	(329,903,629)
전환사채의 상환	-	1,265,425,703	(1,603,753,539)	-	(338,327,836)	-	(338,327,836)
주식보상비용(주석25)	-	-	(189,436,347)	-	(189,436,347)	-	(189,436,347)
2023년 12월 31일(당기말)	1,333,560,100	38,549,015,766	40,588,734,170	212,300,893,619	292,772,203,655	151,203,640	292,923,407,295

별첨 주석은 본 연결재무제표의 일부입니다.

연결현금흐름표

제 36 기 2023년 01월 01일부터 2023년 12월 31일까지

제 35 기 2022년 01월 01일부터 2022년 12월 31일까지

주식회사 제이에스코퍼레이션과 그 종속기업

(단위 : 원)

구 분	제 36(당) 기	제 3(전) 기
I. 영업활동 현금흐름	95,757,925,589	123,851,570,486
1. 영업에서 창출된 현금흐름(주석35)	123,575,749,141	143,255,760,611
가. 당기순이익	44,437,821,120	64,584,601,970
나. 조정	73,859,720,954	48,397,969,495
다. 영업활동으로 인한 자산부채의 변동	5,278,207,067	30,273,189,146
2. 이자의 수취	2,550,200,207	462,672,667
3. 이자의 지급	(13,879,234,100)	(4,238,467,737)
4. 배당금 수취	13,699,504	38,868,048
5. 법인세 환급(납부)	(16,502,489,163)	(15,667,263,103)
II. 투자활동 현금흐름	(213,527,445,961)	(64,957,948,773)
투자활동현금유입액	81,063,528,196	31,986,008,284
단기금융상품의 처분	32,537,313,303	-
장기금융상품의 처분	-	1,800,000,000
단기대여금의 감소	45,486,162,859	4,871,793,914
장기대여금의 감소	15,200,000	1,048,229,850
당기손익-공정가치측정금융자산의 처분	271,649,156	314,837,416
관계기업투자주식의 처분	-	21,636,904,900
유형자산의 처분	2,494,684,319	135,297,028
장기임차보증금의 감소	258,518,559	2,178,945,176
투자활동현금유출액	294,590,916,617	96,943,957,057
단기금융상품의 취득	44,641,689,052	11,344,800,000
장기금융상품의 취득	20,000,000	-
당기손익-공정가치측정금융자산의 증가	4,127,208,000	734,300,000
단기대여금의 증가	144,732,482,435	4,946,514,585
관계기업투자주식 취득	80,000,000,000	2,000,000,000
투자부동산의 취득	-	14,765,972,987
유형자산의 취득	20,631,986,857	63,034,504,072

구분	제 36(당) 기	제 3(전) 기
무형자산의 취득	430,538,573	52,501,754
장기임차보증금의 증가	7,069,240	65,363,659
Ⅲ. 재무활동 현금흐름	180,405,822,552	(40,298,217,139)
재무활동현금유입액	590,410,101,159	384,698,612,757
단기차입금의 차입	397,218,114,399	353,498,163,976
장기차입금의 차입	158,200,000,000	30,000,000,000
전환사채의 발행	24,997,156,760	-
교환사채의 발행	9,994,830,000	-
보증금의 증가	-	80,448,781
주식선택권의행사	-	1,120,000,000
재무활동현금유출액	(410,004,278,607)	424,996,829,896
단기차입금의 상환	346,907,611,834	408,732,918,029
장기차입금의 상환	30,000,000,000	-
전환사채의 상환	20,298,500,000	-
자기주식의 취득	-	2,065,730,350
리스부채의 원금상환	2,055,278,573	4,643,233,486
배당금의 지급	10,742,888,200	9,474,499,250
보증금의 감소	-	80,448,781
Ⅳ. 현금및현금성자산의 증감(Ⅰ+Ⅱ+Ⅲ)	62,636,302,180	18,595,404,574
Ⅴ. 기초의 현금및현금성자산	51,782,076,781	32,313,355,600
Ⅵ. 현금및현금성자산의 환율변동효과	(511,885,137)	873,316,607
Ⅶ. 기말의 현금및현금성자산	113,906,493,824	51,782,076,781

별첨 주석은 본 연결재무제표의 일부입니다.

주식

제36(당기) : 2023년 01월 01일부터 2023년 12월 31일까지

제35(당기) : 2022년 01월 01일부터 2022년 12월 31일까지

주식회사 제이에스코퍼레이션과 그 종속기업

1. 일반사항

지배기업인 주식회사 제이에스코퍼레이션과 종속기업(이하 지배기업과 종속기업을 합하여 '연결회사')의 개요는 다음과 같습니다.

1.1 지배기업의 개요

지배기업은 가방류 제조 판매업을 사업목적으로 1987년 12월 26일에 설립되었으며, 본점소재지는 서울특별시 송파구 위례성대로 138(방이동)입니다. 회사는 2014년 9월 30일자를 합병기일로 하여 종속기업인 주식회사 씨에치오리미티드를 흡수합병하였으며 2016년 2월 4일 한국거래소의 유가증권시장에 주식을 상장하였습니다. 당기 말 현재 보통주 자본금은 1,333,560천원이며, 주요주주는 대표이사 홍재성 및 특수관계자로 구성되어 있습니다.

주주명	소유주식수	지분율
홍재성 및 특수관계자	8,093,834주	60.69%
기타	5,241,767주	39.31%
합 계	13,335,601주	100.00%

1.2 종속기업의 개요

(1) 보고기간말 현재 연결대상 종속기업의 현황은 다음과 같습니다.

회사명	주요영업활동	지배기업 지분율(%)	결산월	소재국
TWO AND ONE CO., LTD.	골프웨어/용품 기획/판매	100	12월	일본
PT.JS JAKARTA	섬유제품제조	98.03	12월	인도네시아
JS VINA LTD	섬유제품제조	100	12월	베트남
JS LEATHER COLLECTION PHNOM PENH CO.LTD	섬유제품제조	100	12월	캄보디아
JS CORP DONGGUAN LTD	섬유제품제조	100	12월	중국
PT JSCORP BOYORALI INDONESIA	섬유제품제조	100	12월	인도네시아
(주)약진통상	의류제조	100	12월	대한민국
Vina Korea Co., Ltd.(*1)	임가공업	100	12월	베트남
Michigan Haiduong Co., Ltd.(*2)	임가공업	100	12월	베트남
Yakjin Vietnam Co., Ltd.(*1)	임가공업	100	12월	베트남
Yakjin Intertex Co., Ltd.(*1)	임가공업	100	12월	베트남
Yakjin Sai Gon Co., Ltd.(*1)	임가공업	100	12월	베트남
Yakjin HCM Co., LTD(*1)	컨설팅서비스업	100	12월	베트남
Yakjin (Cambodia) INC(*1)	임가공업	100	12월	캄보디아
YTC Corporation(*1)	임가공업	100	12월	캄보디아
PT Yakjin Jaya Indonesia(*1)	임가공업	99.99	12월	인도네시아
Yakjin Guatemala.S.A(*1)(*3)	임가공업	95	12월	과테말라

(*1) (주)약진통상의 종속기업입니다.

(*2) Vina Korea Co., Ltd.의 종속기업입니다.

(*3) 전기중 신규 설립 되었습니다.

(2) 보고기간말 현재 종속기업의 요약 재무정보는 다음과 같습니다(단위: 천 원).

당기말	자산 총액	부채 총액	매출액	당기순손익	총포괄손익
TWO AND ONE CO., LTD.	3,284,463	13,576,554	4,425,800	(1,649,942)	(1,061,858)
PT.JS JAKARTA	14,089,750	5,034,410	45,712,555	1,802,751	1,665,228
JS VINA LTD	27,165,907	3,916,174	34,107,915	1,490,031	1,241,869
JS LEATHER COLLECTION PHNOM PENH CO.LTD	15,036,427	6,113,783	29,166,306	883,492	1,010,631
JS CORP DONGGUAN LTD	25,349,607	23,903,762	90,217,044	689,336	674,136
PT JSCORP BOYORALI INDONESIA	39,113,757	3,907,874	24,287,590	568,982	858,075
(주)약진통상	316,556,573	207,855,538	568,871,766	47,546,633	43,656,282
Vina Korea Co., Ltd.	25,751,068	3,485,955	27,000,112	3,195,387	2,921,988
Michigan Haiduong Co., Ltd.(*)	12,772,666	2,506,348	17,807,640	1,764,449	1,632,543
Yakjin Vietnam Co., Ltd.	23,978,260	8,594,437	33,422,169	7,244,514	6,954,511
Yakjin Intertex Co., Ltd.	34,224,150	3,615,293	24,738,875	(5,935,162)	(6,103,703)
Yakjin Sai Gon Co., Ltd.	5,855,020	2,006,768	3,661,420	5,299,420	3,519,459
Yakjin HCM Co., LTD	4,384,852	2,532,521	6,633,394	159,297	138,690
Yakjin (Cambodia) INC	8,174,798	3,308,154	26,858,321	1,379,236	1,379,934
YTC Corporation	5,520,024	11,426,366	19,199,947	(231,942)	(518,204)
PT Yakjin Jaya Indonesia	12,445,212	4,048,110	24,527,268	608,250	795,136
Yakjin Guatemala.S.A	7,850,810	1,806,572	1,158,781	(154,269)	(1,699,691)

(*) Vina Korea Co., Ltd.의 종속회사입니다.

전기말	자산 총액	부채 총액	매출액	당기순손익	총포괄손익
TWO AND ONE CO., LTD.	2,963,317	12,690,765	6,549,154	(1,883,561)	(1,427,035)
PT.JS JAKARTA	15,318,494	7,928,381	45,215,612	(627,872)	(774,843)
JS VINA LTD	25,600,357	3,592,233	31,127,546	491,193	1,118,286
JS LEATHER COLLECTION PHNOM PENH CO.LTD	13,847,895	5,935,883	31,097,558	6,713	516,854
JS CORP DONGGUAN LTD	21,402,242	20,630,533	96,612,768	3,896,176	3,767,680
PT JSCORP BOYORALI INDONESIA	30,371,195	3,355,106	22,773,492	(23,856)	(1,589,486)
(주)약진통상	264,384,905	146,978,960	641,915,728	40,567,995	40,825,813
Vina Korea Co., Ltd.	27,045,004	7,701,878	28,650,127	2,834,511	3,256,513
Michigan Haiduong Co., Ltd.	10,996,197	2,362,421	15,846,027	598,673	823,322
Yakjin Vietnam Co., Ltd.	27,235,257	18,805,945	34,220,473	4,280,634	3,463,492
Yakjin Intertex Co., Ltd.	38,773,130	2,060,570	21,461,286	(657,826)	471,847
Yakjin Sai Gon Co., Ltd.	8,548,639	35,886,950	16,425,008	(971,631)	(1,733,278)
Yakjin HCM Co., LTD	4,472,409	2,758,768	6,078,343	37,247	86,277
Yakjin (Cambodia) INC	8,156,656	6,613,346	30,491,400	1,357,521	1,345,284
YTC Corporation	4,890,435	19,341,472	18,939,899	(1,359,634)	(2,180,374)
PT Yakjin Jaya Indonesia	10,884,950	3,282,983	30,995,681	1,815,146	1,301,639
Yakjin Guatemala.S.A(*)	38,581	38,256	192,241	(246)	(482)

(*) 전기 중 신규 설립 되었습니다.

1.3 연결대상범위의 변동

당기 중 연결재무제표의 작성 대상에서 추가 되거나 제외된 종속기업은 없습니다.

2. 중요한 회계정책

다음은 재무제표 작성에 적용된 중요한 회계정책입니다. 이러한 정책은 별도의 언급이 없다면, 표시된 회계기간에 계속적으로 적용됩니다.

2.1 재무제표 작성 기준

연결회사의 재무제표는 한국채택국제회계기준(이하 기업회계기준)에 따라 작성되었습니다. 한국채택국제회계기준은 국제회계기준위원회("IASB")가 발표한 기준서와 해석서 중 대한민국이 채택한 내용을 의미합니다.

연결재무제표는 다음을 제외하고는 역사적 원가에 기초하여 작성하였습니다.

- 특정 금융자산과 금융부채(파생상품 포함)
- 확정급여제도와 공정가치로 측정하는 사외적립자산

한국채택국제회계기준은 재무제표 작성 시 중요한 회계추정의 사용을 허용하고 있으며, 회계정책을 적용함에 있어 경영진의 판단을 요구하고 있습니다. 보다 복잡하고 높은 수준의 판단이 필요한 부분이나 중요한 가정 및 추정이 필요한 부분은 주석3에서 설명하고 있습니다.

2.2 회계정책과 공시의 변경

(1) 연결회사가 채택한 제·개정 기준서

연결회사는 2023년 1월 1일로 개시하는 회계기간부터 다음의 제·개정 기준서 및 해석서를 신규로 적용하였습니다.

- 기업회계기준서 제1001호 '재무제표 표시' - '회계정책'의 공시

중요한 회계정책 정보(중요한 회계 정책 정보란, 재무제표에 포함된 다른 정보와 함께 고려되었을 때 재무제표의 주요 이용자의 의사결정에 영향을 미칠 정도의 수준을 의미)를 정의하고 이를 공시하도록 하였습니다. 해당 기준서의 개정이 재무제표에 미치는 중요한 영향은 없습니다.

- 기업회계기준서 제1001호 '재무제표 표시' - 행사가격 조정 조건이 있는 금융부채 평가손익 공시

발행자의 주가 변동에 따라 행사가격이 조정되는 조건이 있는 금융상품의 전부나 일부가 금융부채로 분류되는 경우 그 금융부채의 장부금액과 관련 손익을 공시하도록 하였습니다. 연결회사가 발행한 해당 금융상품의 정보는 주석 20에 공시하였습니다.

- 기업회계기준서 제1001호 '재무제표 표시' - 행사가격 조정 조건이 있는 금융부채 평가손익 공시

발행자의 주가 변동에 따라 행사가격이 조정되는 조건이 있는 금융상품의 전부나 일부가 금융부채로 분류되는 경우 그 금융부채의 장부금액과 관련 손익을 공시하도록 하였습니다. 해당 기준서의 개정이 재무제표에 미치는 중요한 영향은 없습니다.

- 기업회계기준서 제1008호 '회계정책, 회계추정의 변경 및 오류' - '회계추정'의 정의

회계추정을 정의하고, 회계정책의 변경과 구별하는 방법을 명확히 하였습니다.
해당 기준서의 개정이 재무제표에 미치는 중요한 영향은 없습니다.

- 기업회계기준서 제1012호 '법인세' - 단일거래에서 생기는 자산과 부채에 대한 이연법인세

자산 또는 부채가 최초로 인식되는 거래의 최초 인식 예외 요건에 거래시점 동일한 가산할 일시적차이와 차감할 일시적차이를 발생시키지 않는 거래라는 요건을 추가하였습니다. 해당 기준서의 개정이 재무제표에 미치는 중요한 영향은 없습니다.

- 기업회계기준서 제1117호 '보험계약' 제정

기업회계기준서 제1117호 '보험계약'은 기업회계기준서 제1104호 '보험계약'을 대체합니다. 보험계약에 따른 모든 현금흐름을 추정하고 보고시점의 가정과 위험을 반영한 할인율을 사용하여 보험부채를 측정하고, 매 회계연도별로 계약자에게 제공한 서비스(보험보장)를 반영하여 수익을 발생주의로 인식하도록 합니다. 또한, 보험사건과 관계없이 보험계약자에게 지급하는 투자요소(해약/만기환급금)는 보험수익에서 제외하며, 보험손익과 투자손익을 구분 표시하여 정보이용자가 손익의 원천을 확인할 수 있도록 하였습니다. 해당 기준서의 제정이 재무제표에 미치는 중요한 영향은 없습니다.

- 기업회계기준서 제1012호 '법인세' - '국제조세개혁 - 필라2 모범규칙'

개정 기준은 다국적기업의 국제조세를 개혁하는 필라2 모범규칙을 반영하는 법률의 시행으로 생기는 이연법인세 회계처리를 일시적으로 완화하고 이와 관련된 당기법인세 효과 등에 대한 공시를 요구하고 있습니다. 해당 기준서의 제정이 재무제표에 미치는 중요한 영향은 없습니다.

(2) 연결회사가 적용하지 않은 제·개정 기준서 및 해석서

제정 또는 공표되었으나 시행일이 도래하지 않아 적용하지 아니한 제·개정 기준서 및 해석서는 다음과 같습니다.

- 기업회계기준서 제1001호 '재무제표 표시' 개정 - 부채의 유동/비유동 분류, 약정 사항이 있는 비유동부채

부채는 보고기간말 현재 존재하는 실질적인 권리에 따라 유동 또는 비유동으로 분류되며, 부채의 결제를 연기할 수 있는 권리의 행사가능성이나 경영진의 기대는 고려하지 않습니다. 또한, 부채의 결제에 자기지분상품의 이전도 포함되나, 복합금융상품에서 자기 지분상품으로 결제하는 옵션이 지분상품의 정의를 충족하여 부채와 분리하여 인식된 경우는 제외됩니다. 또한, 기업이 보고기간말 후에 준수해야하는 약정은 해당 부채의 분류에 영향을 미치지 않으며, 보고기간 이후12개월 이내 약정사항을 준수해야하는 부채가 비유동부채로 분류된 경우 보고기간 이후12개월 이내 부채가 상환될 수 있는 위험에 관한 정보를 공시해야 합니다. 동 개정사항은 2024년1월1일 이후 시작하는 회계연도부터 적용되며, 조기적용이 허용됩니다. 연결회사는 동 개정으로 인한 재무제표의 영향을 검토 중에 있습니다.

- 기업회계기준서 제1007호 '현금흐름표', 기업회계기준서 제1107호 '금융상품: 공시' 개정 - 공급자금융약정에 대한 정보 공시

공급자금융약정을 적용하는 경우, 재무제표이용자가 공급자금융약정이 기업의 부채와 현금흐름 그리고 유동성위험익스포저에 미치는 영향을 평가할 수 있도록 공급자금융약정에 대한 정보를 공시해야 합니다. 동 개정사항은 2024년1월1일 이후 시작하는 회계연도부터 적용되며, 조기적용이 허용됩니다. 연결회사는 동 개정으로 인한 재무제표의 영향을 검토 중에 있습니다.

- 기업회계기준서 제1116호 '리스' 개정 - 판매후리스에서 생기는 리스부채

판매후리스에서 생기는 리스부채를 후속적으로 측정할 때 판매자-리스이용자가 보유하는 사용권 관련 손익을 인식하지 않는 방식으로 리스료나 수정리스료를 산정합니다. 동 개정사항은 2024년1월1일 이후 시작하는 회계연도부터 적용되며, 조기적용이 허용됩니다. 연결회사는 동 개정으로 인한 재무제표의 영향을 검토 중에 있습니다

- 기업회계기준서 제1001호 '재무제표 표시' 개정 - '가상자산 공시'

가상자산을 보유하는 경우, 가상자산을 고객을 대신하여 보유하는 경우, 가상자산을 발행한 경우의 추가 공시사항을 규정하고 있습니다. 동 개정사항은 2024년1월1일 이후 시작하는 회계연도부터 적용되며, 조기적용이 허용됩니다. 해당 기준서의 제정이 재무제표에 미치는 중요한 영향은 없습니다.

2.3 연결

연결회사는 기업회계기준서 제1110호 '연결재무제표'에 따라 연결재무제표를 작성하고 있습니다.

(1) 종속기업

종속기업은 지배기업이 지배하고 있는 모든 기업입니다. 연결회사가 투자한 기업에 관여해서 변동이익에 노출되거나 변동이익에 대한 권리가 있고, 투자한 기업에 대해 자신의 힘으로 그러한 이익에 영향을 미칠 능력이 있는 경우, 해당 기업을 지배한다고 판단합니다. 종속기업은 연결회사가 지배하게 되는 시점부터 연결재무제표에 포함되며, 지배력을 상실하는 시점부터 연결재무제표에서 제외됩니다.

연결회사의 사업결합은 취득법으로 회계처리 됩니다. 이전대가는 취득일의 공정가치로 측정하고, 사업결합으로 취득한 식별가능한 자산·부채 및 우발부채는 취득일의 공정가치로 최초 측정하고 있습니다. 연결회사는 청산 시 순자산의 비례적 몫을 제공하는 비지배지분을 사업결합 건별로 판단하여 피취득자의 순자산 중 비례적 지분 또는 공정가치로 측정합니다. 그밖의 비지배지분은 다른 기준서의 요구사항이 없다면

공정가치로 측정합니다. 취득관련 원가는 발생 시 당기비용으로 인식됩니다.

영업권은 이전대가, 피취득자에 대한 비지배지분의 금액과 취득자가 이전에 보유하고 있던 피취득자에 대한 지분의 취득일의 공정가치 합계액이 취득한 식별가능한 순자산을 초과하는 금액으로 인식됩니다. 이전대가 등이 취득한 종속기업 순자산의 공정가액보다 작다면, 그 차액은 당기손익으로 인식됩니다.

연결회사 내의 기업간에 발생하는 거래로 인한 채권, 채무의 잔액, 수익과 비용 및 미실현이익 등은 제거됩니다. 또한 종속기업의 회계정책은 연결회사에서 채택한 회계정책을 일관성 있게 적용하기 위해 차이가 나는 경우 수정됩니다.

지배력의 상실을 발생시키지 않는 비지배지분과의 거래는 비지배지분의 조정금액과 지급 또는 수취한 대가의 공정가치의 차이를 지배기업의 소유주에게 귀속되는 자본으로 직접 인식합니다.

연결회사가 종속기업에 대해 지배력을 상실하는 경우, 보유하고 있는 해당 기업의 잔여 지분은 동 시점에 공정가치로 재측정되며, 관련 차액은 당기손익으로 인식됩니다.

(2) 관계기업

관계기업은 연결회사가 유의적 영향력을 보유하는 기업이며, 관계기업 투자는 최초에 취득원가로 인식하며 지분법을 적용합니다. 연결회사와 관계기업 간의 거래에서 발생한 미실현이익은 연결회사의 관계기업에 대한 지분에 해당하는 부분만큼 제거됩니다. 또한 관계기업 투자에 대한 객관적인 손상의 징후가 있는 경우 관계기업 투자의 회수가능액과 장부금액과의 차이는 손상차손으로 인식됩니다.

2.4 금융자산

(1) 분류

연결회사는 다음의 측정 범주로 금융자산을 분류합니다.

- 당기손익-공정가치 측정 금융자산

- 기타포괄손익-공정가치 측정 금융자산
- 상각후원가 측정 금융자산

금융자산은 금융자산의 관리를 위한 사업모형과 금융자산의 계약상 현금흐름 특성에 근거하여 분류합니다. 공정가치로 측정하는 금융자산의 손익은 당기손익 또는 기타포괄손익으로 인식합니다. 채무상품에 대한 투자는 해당 자산을 보유하는 사업모형에 따라 그 평가손익을 당기손익 또는 기타포괄손익으로 인식합니다. 연결회사는 금융자산을 관리하는 사업모형을 변경하는 경우에만 채무상품을 재분류합니다. 단기매매항목이 아닌 지분상품에 대한 투자는 최초 인식시점에 후속적인 공정가치 변동을 기타포괄손익으로 표시할 것을 지정하는 취소불가능한 선택을 할 수 있습니다. 지정되지 않은 지분상품에 대한 투자의 공정가치 변동은 당기손익으로 인식합니다.

(2) 측정

연결회사는 최초 인식시점에 금융자산을 공정가치로 측정하며, 당기손익-공정가치 측정 금융자산이 아닌 경우에 해당 금융자산의 취득과 직접 관련되는 거래원가는 공정가치에 가산합니다. 당기손익-공정가치 측정 금융자산의 거래원가는 당기손익으로 비용처리합니다.

내재파생상품을 포함하는 복합계약은 계약상 현금흐름이 원금과 이자로만 구성되어 있는지를 결정할 때 해당 복합계약 전체를 고려합니다.

① 채무상품

금융자산의 후속적인 측정은 금융자산의 계약상 현금흐름 특성과 그 금융자산을 관리하는 사업모형에 근거합니다. 연결회사는 채무상품을 다음의 세 범주로 분류합니다.

(가) 상각후원가

계약상 현금흐름을 수취하기 위해 보유하는 것이 목적인 사업모형 하에서 금융자산을 보유하고, 계약상 현금흐름이 원리금만으로 구성되어 있는 자산은 상각후원가로 측정합니다. 상각후원가로 측정하는 금융자산으로서 위험회피관계의 적용 대상이 아닌 금융자산의 손익은 해당 금융자산을 제거하거나 손상할 때 당기손익으로 인식함

니다. 유효이자율법에 따라 인식하는 금융자산의 이자수익은 '금융수익'에 포함됩니다.

(나) 기타포괄손익-공정가치 측정 금융자산

계약상 현금흐름의 수취와 금융자산의 매도 둘 다를 통해 목적을 이루는 사업모형 하에서 금융자산을 보유하고, 계약상 현금흐름이 원리금만으로 구성되어 있는 금융자산은 기타포괄손익-공정가치로 측정합니다. 손상차손(환입)과 이자수익 및 외환손익을 제외하고는, 공정가치로 측정하는 금융자산의 평가손익은 기타포괄손익으로 인식합니다. 금융자산을 제거할 때에는 인식한 기타포괄손익누계액을 자본에서 당기손익으로 재분류합니다. 유효이자율법에 따라 인식하는 금융자산의 이자수익은 '금융수익'에 포함됩니다. 외환손익은 '기타수익' 또는 '기타비용'으로 표시하고 손상차손은 '기타비용'으로 표시합니다.

(다) 당기손익-공정가치 측정 금융자산

상각후원가 측정이나 기타포괄손익-공정가치 측정 금융자산이 아닌 채무상품은 당기손익-공정가치로 측정됩니다. 위험회피관계가 적용되지 않는 당기손익-공정가치 측정 채무상품의 손익은 당기손익으로 인식하고 발생한 기간에 연결포괄손익계산서에 '기타수익' 또는 '기타비용'으로 표시합니다.

② 지분상품

연결회사는 모든 지분상품에 대한 투자를 후속적으로 공정가치로 측정합니다.

공정가치 변동을 기타포괄손익으로 표시할 것을 선택한 장기적 투자목적 또는 전략적 투자목적의 지분상품에 대해 기타포괄손익으로 인식한 금액은 해당 지분상품을 제거할 때에도 당기손익으로 재분류하지 않습니다. 이러한 지분상품에 대한 배당수익은 연결회사가 배당을 받을 권리가 확정된 때 '금융수익'으로 당기손익으로 인식합니다.

당기손익-공정가치로 측정하는 금융자산의 공정가치 변동은 연결포괄손익계산서에 '기타수익' 또는 '기타비용'으로 표시합니다. 기타포괄손익-공정가치로 측정하는 지분상품에 대한 손상차손(환입)은 별도로 구분하여 인식하지 않습니다.

(3) 손상

연결회사는 미래전망정보에 근거하여 상각후원가로 측정하거나 기타포괄손익-공정가치로 측정하는 채무상품에 대한 기대신용손실을 평가합니다. 손상 방식은 신용위험의 유의적인 증가 여부에 따라 결정됩니다. 단, 매출채권 및 리스채권에 대해 연결회사는 채권의 최초 인식시점부터 전체기간 기대신용손실을 인식하는 간편법을 적용합니다.

(4) 인식과 제거

금융자산의 정형화된 매입 또는 매도는 매매일에 인식하거나 제거합니다. 금융자산은 현금흐름에 대한 계약상 권리가 소멸하거나 금융자산을 양도하고 소유에 따른 위험과 보상의 대부분을 이전한 경우에 제거됩니다.

연결회사가 금융자산을 양도한 경우라도 채무자의 채무불이행시의 소구권 등으로 양도한 금융자산의 소유에 따른 위험과 보상의 대부분을 연결회사가 보유하는 경우에는 이를 제거하지 않고 그 양도자산 전체를 계속하여 인식하되, 수취한 대가를 금융부채로 인식합니다. 해당 금융부채는 재무상태표에 '차입금'으로 분류하고 있습니다.

(5) 금융상품의 상계

금융자산과 부채는 인식한 자산과 부채에 대해 법적으로 집행가능한 상계권리를 현재 보유하고 있고, 순액으로 결제하거나 자산을 실현하는 동시에 부채를 결제할 의도를 가지고 있을 때 상계하여 재무상태표에 순액으로 표시합니다. 법적으로 집행가능한 상계권리는 미래사건에 좌우되지 않으며, 정상적인 사업과정의 경우와 채무불이행의 경우 및 지급불능이나 파산의 경우에도 집행가능한 것을 의미합니다.

2.5 매출채권

매출채권은 최초에 공정가치로 인식되고 후속적으로 유효이자율법을 적용한 상각후 원가에 손실충당금을 차감하여 측정됩니다.

2.6 재고자산

재고자산은 원가와 순실현가능가치 중 작은 금액으로 표시되고, 재고자산의 원가는 총평균법에 따라 결정됩니다.

2.7 유형자산

유형자산은 원가에서 감가상각누계액과 손상차손누계액을 차감하여 표시됩니다. 역사적 원가는 자산의 취득에 직접적으로 관련된 지출을 포함합니다. 토지를 제외한 자산은 취득원가에서 잔존가치를 제외하고, 다음의 추정 경제적 내용연수에 걸쳐 정액법으로 상각됩니다.

과 목	추정 내용연수
건물	5 ~ 40년
기계장치	5 ~ 10년
집기비품	3 ~ 10년
공구와기구	8년
차량운반구	4 ~ 10년
임차시설물	2 ~ 10년
구축물	5 ~ 20년

유형자산의 감가상각방법과 잔존가치 및 경제적 내용연수는 매 회계연도 말에 재검토되고 필요한 경우 추정의 변경으로 조정됩니다.

2.8 무형자산

영업권을 제외한 무형자산은 역사적 원가로 최초 인식되고, 원가에서 상각누계액과 손상차손누계액을 차감한 금액으로 표시됩니다. 한정된 내용연수를 가지는 다음의 무형자산은 추정내용연수동안 정액법으로 상각하고 있습니다.

구분	추정 내용연수
산업재산권	5년
소프트웨어	3년 ~ 7년
토지이용권	47년

2.9 투자부동산

임대수익이나 투자차익을 목적으로 보유하고 있는 부동산은 투자부동산으로 분류됩니다. 투자부동산은 최초 인식시점에 원가로 측정되며, 최초 인식 후에는 원가에서 감가상각누계액과 손상차손누계액을 차감한 금액으로 표시됩니다. 투자부동산 중 토지를 제외한 투자부동산은 추정 경제적 내용연수 40년동안 정액법으로 상각됩니다.

2.10 비금융자산의 손상

영업권이나 내용연수가 비한정인 무형자산에 대하여는 매년, 상각대상 자산에 대하여는 자산손상을 시사하는 징후가 있을 때 손상검사를 수행하고 있습니다. 손상차손은 회수가능액(사용가치 또는 처분부대원가를 차감한 공정가치 중 높은 금액)을 초과하는 장부금액만큼 인식되고 영업권 이외의 비금융자산에 대한 손상차손은 매 보고기간말에 환입가능성이 검토됩니다.

2.11 금융부채

(1) 분류 및 측정

연결회사의 당기손익-공정가치 측정 금융부채는 단기매매목적의 금융상품입니다. 주로 단기간 내에 재매입할 목적으로 부담하는 금융부채는 단기매매금융부채로 분류됩니다. 또한, 위험회피회계의 수단으로 지정되지 않은 파생상품이나 금융상품으로부터 분리된 내재파생상품도 단기매매금융부채로 분류됩니다.

당기손익-공정가치 측정 금융부채, 금융보증계약, 금융자산의 양도가 제거조건을 충족하지 못하는 경우에 발생하는 금융부채를 제외한 모든 비파생금융부채는 상각후원가로 측정하는 금융부채로 분류되고 있으며, 재무상태표 상 '매입채무', '차입금' 및 '기타금융부채' 등으로 표시됩니다.

차입금은 공정가치에서 발생한 거래원가를 차감한 금액으로 최초 인식하고 이후 상각후원가로 측정합니다. 받은 대가(거래원가 차감 후)와 상환금액의 차이는 유효이자율법을 사용하여 기간에 걸쳐 당기손익으로 인식합니다. 차입한도를 제공받기 위해 지급한 수수료는 차입한도의 일부나 전부로써 차입을 실행할 가능성이 높은(probable) 범위까지는 차입금의 거래원가로 인식합니다. 이 경우 수수료는 차입을 실행할 때까지 이연합니다. 차입한도약정의 일부나 전부로써 차입을 실행할 가능성이 높다는 증거가 없는 범위의 관련 수수료는 유동성을 제공하는 서비스에 대한 선급금으로서 자산으로 인식 후 관련된 차입한도기간에 걸쳐 상각합니다.

특정일에 의무적으로 상환해야 하는 우선주는 부채로 분류됩니다. 이러한 우선주에 대한 유효이자율법에 따른 이자비용은 다른 금융부채에서 인식한 이자비용과 함께 연결포괄손익계산서 상 '금융비용'으로 인식됩니다.

보고기간 후 12개월 이상 부채의 결제를 연기할 수 있는 무조건의 권리를 가지고 있지 않다면 차입금은 유동부채로 분류합니다.

(2) 제거

금융부채는 계약상 의무가 이행, 취소 또는 만료되어 소멸되거나 기존 금융부채의 조건이 실질적으로 변경된 경우에 재무상태표에서 제거됩니다. 소멸하거나 제3자에게 양도한 금융부채의 장부금액과 지급한 대가(양도한 비현금자산이나 부담한 부채를 포함)의 차액은 당기손익으로 인식합니다.

2.12 금융보증계약

연결회사가 제공한 금융보증계약은 최초 인식시 공정가치로 측정되며, 후속적으로는 다음 중 큰 금액으로 측정하여 '기타금융부채'로 인식됩니다.

- (1) 금융상품의 손상규정에 따라 산정한 손실충당금
- (2) 최초 인식금액에서 기업회계기준서 제1115호에 따라 인식한 이익누계액을 차감한 금액

2.13 충당부채

충당부채는 의무를 이행하기 위하여 예상되는 지출액의 현재가치로 측정되며, 시간경과로 인한 충당부채의 증가는 이자비용으로 인식됩니다.

2.14 당기법인세 및 이연법인세

법인세비용은 당기법인세와 이연법인세로 구성됩니다. 법인세는 기타포괄손익이나 자본에 직접 인식된 항목과 관련된 금액은 해당 항목에서 직접 인식하며, 이를 제외하고는 당기손익으로 인식됩니다. 법인세비용은 보고기간말 현재 제정됐거나 실질적으로 제정된 세법을 기준으로 측정됩니다.

경영진은 적용 가능한 세법 규정이 해석에 따라 달라질 수 있는 상황에 대하여 연결회사가 세무신고 시 적용한 세무정책에 대하여 주기적으로 평가하고 있습니다. 연결회사는 세무당국에 납부할 것으로 예상되는 금액에 기초하여 당기법인세비용을 인식합니다.

이연법인세는 자산과 부채의 장부금액과 세무기준액의 차이로 발생하는 일시적 차이에 대하여 장부금액을 회수하거나 결제할 때의 예상 법인세효과로 인식됩니다. 다만, 사업결합 이외의 거래에서 자산·부채를 최초로 인식할 때 발생하는 이연법인세자산과 부채는 그 거래가 회계이익이나 과세소득에 영향을 미치지 않는다면 인식되지 않습니다. 이연법인세자산은 차감할 일시적 차이가 사용될 수 있는 미래 과세소득의 발생가능성이 높은 경우에 인식됩니다.

종속기업, 관계기업 및 공동기업 투자지분과 관련된 가산할 일시적 차이에 대해 소멸시점을 통제할 수 있는 경우, 그리고 예측가능한 미래에 일시적 차이가 소멸하지 않을 가능성이 높은 경우를 제외하고 이연법인세부채를 인식하고 있습니다. 또한 이러한 자산으로부터 발생하는 차감할 일시적 차이에 대하여 일시적 차이가 예측가능한 미래에 소멸할 가능성이 높고 일시적 차이가 사용될 수 있는 과세소득이 발생할 가능성이 높은 경우에만 이연법인세자산을 인식하고 있습니다.

이연법인세자산과 부채는 법적으로 당기법인세자산과 당기법인세부채를 상계할 수 있는 권리를 연결회사가 보유하고 있으며, 동시에 이연법인세자산과 부채가 동일한 과세당국에 의해서 부과되는 법인세와 관련이 있으면서 순액으로 결제할 의도가 있는 경우에 상계됩니다.

2.15 퇴직급여

연결회사의 퇴직연금제도는 확정기여제도와 확정급여제도로 구분됩니다.

확정기여제도는 연결회사가 고정된 금액의 기여금을 별도 기금에 지급하는 퇴직연금제도이며, 기여금은 종업원이 근무 용역을 제공했을 때 비용으로 인식됩니다.

확정급여제도는 확정기여제도를 제외한 모든 퇴직연금제도입니다. 일반적으로 확정급여제도는 연령, 근속연수나 급여수준 등의 요소에 의하여 종업원이 퇴직할 때 지급받을 퇴직연금급여의 금액이 확정됩니다. 확정급여제도와 관련하여 재무상태표에 계상된 부채는 보고기간말 현재 확정급여채무의 현재가치에서 사외적립자산의 공정가치를 차감한 금액입니다. 확정급여채무는 매년 독립된 보험계리인에 의해 예측단위적립방식에 따라 산정되며, 확정급여채무의 현재가치는 그 지급시점과 만기가 유사

한 우량회사채의 이자율로 기대미래현금유출액을 할인하여 산정됩니다. 한편, 순확정급여부채와 관련한 재측정요소는 기타포괄손익으로 인식됩니다

제도개정, 축소 또는 정산이 발생하는 경우, 과거근무원가 또는 정산으로 인한 손익은 당기손익으로 인식됩니다.

2.16 매입채무및기타채무

매입채무와 기타채무는 연결회사가 보고기간말 전에 재화나 용역을 제공받았으나 지급되지 않은 부채입니다. 해당 채무는 무담보이며, 보통 인식 후 30일에서 45일 이내에 지급됩니다. 매입채무와 기타채무는 보고기간 후 12개월 후에 지급기일이 도래하는 것이 아니라면 재무상태표에서 유동부채로 표시합니다. 해당 채무들은 최초에 공정가치로 인식되고 후속적으로 유효이자율법을 적용한 상각후원가로 측정됩니다.

2.17 복합금융상품

연결회사가 발행한 복합금융상품은 보유자의 선택에 의해 지분상품으로 전환될 수 있는 전환사채입니다.

동 복합금융상품의 부채요소는 최초에 동일한 조건의 전환권이 없는 금융부채의 공정가치로 인식하고, 이후 전환일 또는 만기일까지 상각후원가로 측정합니다. 자본요소는 복합금융상품 전체의 공정가치와 부채요소의 공정가치의 차이로 최초 인식되며, 후속적으로 재측정되지 않습니다. 복합금융상품의 발행과 직접적으로 관련된 거래원가는 부채요소와 자본요소의 최초 인식 금액에 비례하여 배분됩니다.

연결회사는 금융감독원 질의회신 '회제이-00094'에 의거하여 전환권 및 신주인수권을 자본으로 인식하였으며, 동 회계처리는 한국채택국제회계기준에 한하여 효력이 있습니다.

2.18 납입자본

보통주는 자본으로 분류하며 자본거래에 직접 관련되어 발생하는 증분원가는 세금효과를 반영한 순액으로 자본에서 차감하고 있습니다.

연결회사가 자기지분상품을 재취득하는 경우에 이러한 지분상품은 자기주식의 과목으로 자본에서 직접 차감하고 있습니다. 자기지분상품을 매입 또는 매도하거나 발행 또는 소각하는 경우의 손익은 당기손익으로 인식하지 않습니다. 연결회사가 자기주식을 취득하여 보유하는 경우 지급하거나 수취한 대가는 자본에서 직접 인식하고 있습니다.

2.19 수익인식

① 제품의 판매

연결회사는 가방, 지갑류 및 의류의 제조업을 운영하고 있습니다. 계약상 무역조건에 따라 제품이 선적되는 시점에 제품에 대한 통제가 이전된 것으로 보아 매출을 인식합니다.

② 상품의 판매

연결회사는 골프웨어, 골프용품의 기획 및 판매업을 운영하고 있습니다. 상품매출에 대하여 재화의 소유에 따른 위험과 효익의 대부분이 이전된 시점에 수익으로 인식하고 있습니다.

③ 임대수익

투자부동산으로부터의 임대수익은 임대기간에 걸쳐 정액기준으로 인식하고 있습니다.

2.20 주식기준보상

종업원에게 부여한 주식결제형 주식기준보상은 부여일에 지분상품의 공정가치로 측정되며, 가득기간에 걸쳐 종업원 급여비용으로 인식됩니다. 가득될 것으로 예상되는 지분상품의 수량은 매 보고기간말에 비시장성과조건을 고려하여 재측정되며, 당초 추정치로부터의 변동액은 당기손익과 자본으로 인식됩니다.

주식선택권의 행사시점에 신주를 발행할 때 직접적으로 관련되는 거래비용을 제외한 순유입액은 자본금(명목가액)과 주식발행초과금으로 인식됩니다.

2.21 리스

연결회사는 사무실, 자동차 등을 리스하고 있습니다. 리스계약은 일반적으로 고정기간으로 체결되지만 연장선택권이 있을 수 있습니다.

계약에는 리스요소와 비리스요소가 모두 포함될 수 있습니다.

리스조건은 개별적으로 협상되며 다양한 계약조건을 포함합니다. 리스계약에 따라 부과되는 다른 제약은 없지만 리스자산을 차입금의 담보로 제공할 수는 없습니다.

리스에서 생기는 자산과 부채는 최초에 현재가치기준으로 측정합니다. 리스부채는 다음 리스료의 순현재가치를 포함합니다.

- 받을 리스 인센티브를 차감한 고정리스료(실질적인 고정리스료 포함)
- 개시일 현재 지수나 요율을 사용하여 최초 측정된, 지수나 요율(이율)에 따라 달라지는 변동리스료
- 잔존가치보증에 따라 연결회사(리스이용자)가 지급할 것으로 예상되는 금액
- 연결회사(리스이용자)가 매수선택권을 행사할 것이 상당히 확실한 경우에 그 매수선택권의 행사가격
- 리스기간이 연결회사(리스이용자)의 종료선택권 행사를 반영하는 경우에 그 리스를 종료하기 위하여 부담하는 금액

또한 리스부채의 측정에는 상당히 확실한(reasonably certain) 연장선택권에 따라 지급될 리스료를 포함합니다.

리스의 내재이자율을 쉽게 산정할 수 있는 경우 그 이자율로 리스료를 할인합니다. 내재이자율을 쉽게 산정할 수 없는 경우에는 리스이용자가 비슷한 경제적 환경에서 비슷한 기간에 걸쳐 비슷한 담보로 사용권자산과 가치가 비슷한 자산을 획득하는 데 필요한 자금을 차입한다면 지급해야 할 이자율인 리스이용자의 증분차입이자율을 사용합니다.

연결회사는 지수나 요율에 따라 달라지는 변동리스료의 경우 지수나 요율이 유효할 때까지 리스부채에 포함하지 않는 변동리스료의 잠재적 미래 증가 위험에 노출되어 있습니다. 지수나 요율에 따라 달라지는 리스료의 조정액이 유효한 시점에서 리스부채를 재평가하고 사용권자산을 조정합니다.

각 리스료는 리스부채의 상황과 금융원가로 배분합니다. 금융원가는 각 기간의 리스부채 잔액에 대하여 일정한 기간 이자율이 산출되도록 계산된 금액을 리스기간에 걸쳐 당기손익으로 인식합니다.

사용권자산은 다음 항목들로 구성된 원가로 측정합니다.

- 리스부채의 최초 측정금액
- 받은 리스 인센티브를 차감한 리스개시일이나 그 전에 지급한 리스료
- 리스이용자가 부담하는 리스개설직접원가
- 복구원가의 추정치

사용권자산은 리스개시일부터 사용권자산의 내용연수 종료일과 리스기간 종료일 중 이른 날까지의 기간동안 감가상각합니다. 연결회사가 매수선택권을 행사할 것이 상당히 확실한(reasonably certain) 경우 사용권자산은 기초자산의 내용연수에 걸쳐 감가상각합니다.

2.22 기능통화 및 표시통화, 외화거래

연결회사는 각 재무제표에 포함되는 항목들을 재무제표 작성을 위한 표시통화인 '원'으로 표시하고 있습니다.

연결회사의 재무제표 작성에 있어서 기능통화 외의 통화(외화)로 이루어진 거래는 거래일의 환율을 적용하여 기록하고 있습니다. 매 보고기간 말에 화폐성 외화항목은 보고기간 말의 마감환율로 환산하고 있습니다. 공정가치로 측정하는 비화폐성 외화항목은 공정가치가 결정된 날의 환율로 환산하고, 역사적원가로 측정하는 비화폐성 외화항목은 거래일의 환율로 환산하고 있습니다.

화폐성항목의 결제시점에 생기는 외환차이 또는 현금흐름위험회피로 지정된 금융부채에서 발생한 환산차이를 제외한 화폐성항목의 환산으로 인해 발생한 외환차이는 모두 당기손익으로 인식하고 있습니다. 비화폐성항목에서 발생한 손익을 기타포괄손익으로 인식하는 경우에는 그 손익에 포함된 환율변동효과도 기타포괄손익으로 인식하고, 당기손익으로 인식하는 경우에는 환율변동효과도 당기손익으로 인식하고 있습니다.

2.23 주당이익

연결회사는 보통주 기본주당이익과 희석주당이익을 당기순손익에 대하여 계산하고 포괄손익계산서에 표시하고 있습니다. 기본주당이익은 보통주에 귀속되는 당기순손익을 보고기간 동안에 유통된 보통주식수를 가중평균한 주식수로 나누어 계산하고 있습니다. 희석주당이익은 모든 희석화 효과가 있는 잠재적 보통주의 영향을 고려하여 보통주에 귀속되는 당기순손익 및 가중평균유통보통주식수를 조정하여 계산하고 있습니다.

2.24 영업부문

영업부문별 정보는 최고영업의사결정자에게 내부적으로 보고되는 방식에 기초하여 공시됩니다(주석 7참조).

2.25 재무제표의 승인

연결회사의 재무제표는 2024년 2월 28일자 이사회에서 승인되었으며, 정기주주총회에서 수정 승인 될 수 있습니다.

3. 중요한 회계추정 및 가정

연결재무제표 작성에는 미래에 대한 가정 및 추정이 요구되며 경영진은 연결회사의 회계정책을 적용하기 위해 판단이 요구됩니다. 추정 및 가정은 지속적으로 평가되며, 과거 경험과 현재의 상황에 비추어 합리적으로 예측가능한 미래의 사건을 고려하여 이루어집니다. 회계추정의 결과가 실제 결과와 동일한 경우는 드물 것이므로 중요한 조정을 유발할 수 있는 유의적인 위험을 내포하고 있습니다.

다음 회계연도에 자산 및 부채 장부금액의 조정에 영향을 미칠 수 있는 경영진 판단과 유의적 위험에 대한 추정 및 가정은 다음과 같습니다. 일부 항목에 대한 유의적인 판단 및 추정에 대한 추가적인 정보는 개별 주석에 포함되어 있습니다.

(1) 법인세

연결회사의 과세소득에 대한 법인세는 국내 세법 및 과세당국의 결정을 적용하여 산정되므로 최종 세효과를 산정하는 데에는 불확실성이 존재합니다.

연결회사는 특정 기간동안 과세소득의 일정 금액을 투자, 임금증가 등에 사용하지 않았을 때 세법에서 정하는 방법에 따라 산정된 법인세를 추가로 부담합니다. 따라서, 해당 기간의 당기법인세와 이연법인세를 측정할 때 이에 따른 세효과를 반영하여야 하고, 이로 인해 연결회사가 부담할 법인세는 각 연도의 투자, 임금증가 등의 수준에 따라 달라지므로 최종 세효과를 산정하는 데에는 불확실성이 존재합니다.

(2) 금융상품의 공정가치

활성시장에서 거래되지 않는 금융상품의 공정가치는 원칙적으로 평가기법을 사용하여 결정됩니다. 연결회사는 보고기간말 현재 중요한 시장상황에 기초하여 다양한 평

가기법의 선택 및 가정에 대한 판단을 하고 있습니다.

(3) 복합금융상품

연결회사는 복합금융상품의 부채요소는 최초에 동일한 조건의 전환권이 없는 금융부채의 공정가치로 측정하고, 자본요소는 복합금융상품 전체의 공정가치와 부채요소의 공정가치의 차이로 최초 측정하며, 후속적으로 재측정되지 않습니다. 관련 파생상품은 발행시점 및 보고기간말의 공정가치로 측정하고 있습니다. 각 요소의 공정가치는 복합금융상품의 발행조건을 고려한 적절한 평가모델을 적용하여 추정합니다.

(4) 현금창출단위의 자산손상

현금창출단위의 자산손상을 검토하기 위한 현금창출단위의 회수가능액은 사용가치 추정에 기초하여 결정되므로, 추정에 고려되는 다양한 가정에 영향을 받습니다.

4. 재무위험관리

연결회사는 여러 활동으로 인하여 시장위험(환위험, 이자율위험), 신용위험 및 유동성위험과 같은 다양한 재무위험에 노출돼 있습니다. 연결회사의 전반적인 위험관리 정책은 금융시장의 변동성에 초점을 맞추고 있으며 재무성과에 미치는 부정적 영향을 최소화하는데 중점을 두고 있습니다.

위험관리는 이사회에서 승인한 정책에 따라 이루어지고 있습니다. 이사회는 전반적인 위험관리에 대한 문서화된 정책, 외환위험, 이자율 위험, 신용 위험, 파생금융상품과 비파생금융상품의 이용 및 유동성을 초과하는 투자와 같은 특정 분야에 관한 문서화된 정책을 검토하고 승인합니다.

4.1 시장위험

(1) 외환위험

연결회사는 국제적으로 영업활동을 영위하고 있기 때문에 외환 위험, 특히 주로 미국

달러화와 관련된 환율 변동 위험에 노출되어 있으며 연결회사의 경영진은 내부적으로 원화 환율 변동에 대한 환위험을 정기적으로 측정하고 있습니다. 보고기간말 현재 각 외화에 대한 원화환율 10% 변동 가정시 환율변동이 세전 이익에 미치는 영향은 다음과 같습니다(단위: 천원).

구 분	당기말		전기말	
	10% 상승시	10% 하락시	10% 상승시	10% 하락시
USD	8,646,129	(8,646,129)	2,178,689	(2,178,689)
JPY	(236,681)	236,681	(251,944)	251,944
합계	8,409,448	(8,409,448)	1,926,745	(1,926,745)

(2) 이자율위험

이자율위험은 미래의 시장이자율 변동에 따라 예금 또는 차입금 등에서 발생하는 이자수익 및 이자비용이 변동될 위험으로서 연결회사는 주로 변동이자부 차입금으로 인하여 이자율변동위험에 노출되어 있습니다.

보고기간말 현재 변동이자부 차입금은 202,137,404천원입니다. 연결회사는 내부자금공유확대를 통한 외부차입 최소화, 국내외 금리동향 모니터링 실시 및 대응 방안을 수립함으로써 이자율변동에 따른 위험을 최소화하고 있습니다.

4.2 신용위험

신용위험은 기업 및 개인 고객에 대한 신용거래 및 채권 뿐 아니라 현금성자산, 채무상품의 계약 현금흐름 등에서도 발생합니다.

(1) 위험관리

연결회사는 금융상품의 당사자 중 일방이 의무를 이행하지 않아 상대방에게 재무손실을 입힐 신용위험에 노출되어 있습니다. 연결회사의 경영진은 신용위험을 관리하기 위하여 신용도가 일정 수준 이상인 거래처와 거래하고 있으며, 금융자산의 신용보강을 위한 정책과 절차를 마련하여 운영하고 있습니다.

(2) 금융자산의 손상

연결회사는 기대신용손실 모형이 적용되는 다음의 금융자산을 보유하고 있습니다.

- 재화 및 용역의 제공에 따른 매출채권
- 상각후원가로 측정하는 금융자산

현금성자산도 손상 규정의 적용대상에 포함되나 식별된 기대신용손실은 유의적이지 않습니다.

(가) 매출채권

연결회사는 매출채권에 대해 개별평가로 전체 기간 기대신용손실을 손실충당금으로 인식하는 간편법을 적용합니다. 당기와 전기 중 매출채권의 손실충당금 변동내역은 다음과 같습니다(단위: 천원).

구분	매출채권	
	당기	전기
기초	(937,852)	(933,342)
당기손익으로 인식된 손실충당금의 증가	(2,199,843)	(678,806)
기타포괄손익으로 인식된 손실충당금의 증가	11,306	(11,642)
회수가 불가능하여 당기중 제각된 금액	-	678,806
환입된 미사용 금액	-	7,132
기말	(3,126,389)	(937,852)

매출채권에 대한 손상은 손익계산서상 대손상각비로 순액으로 표시되고 있습니다.

(나) 상각후원가 측정 기타 금융자산

상각후원가로 측정하는 기타 금융자산에는 대여금, 미수금, 보증금 등이 포함됩니다.

상각후원가로 측정되는 기타 금융자산에 대한 손실충당금의 변동 내역은 다음과 같습니다(단위: 천원).

당기	대여금	미수금	미수수익	기타비유동	계
기초 손실충당금	(500,000)	(380,190)	(241,934)	(29,218)	(1,151,342)
당기손익에 인식된 손실충당금의 증가	-	(6,630)	-	29,218	22,588
기말 손실충당금	(500,000)	(386,820)	(241,934)	-	(1,128,754)

전기	대여금	미수금	미수수익	기타비유동	계
기초 손실충당금	(500,000)	(355,650)	(241,934)	(31,580)	(1,129,164)
당기손익에 인식된 손실충당금의 감소	-	(24,540)	-	2,362	(22,178)
기말 손실충당금	(500,000)	(380,190)	(241,934)	(29,218)	(1,151,342)

(3) 대손상각비

당기와 전기 중 손익으로 인식된 금융자산의 손상 관련 대손상각비는 다음과 같습니다(단위: 천원).

	당기	전기
매출채권의 손실충당금 변동	(2,211,149)	(4,510)
기타 금융자산 손실충당금 변동	22,588	(24,540)
대손상각비	(2,188,561)	(29,050)

(4) 당기손익-공정가치 측정 금융자산 및 기타포괄손익-공정가치 측정 금융자산

연결회사는 당기손익-공정가치 측정 금융자산 및 기타포괄손익-공정가치 측정 금융자산에 대한 신용위험에도 노출되어 있습니다. 당기말 현재 회사의 관련 최대노출금액은 해당 장부금액입니다(당기: 29,460,072천원, 전기: 24,597,973천원).

4.3 유동성 위험

연결회사는 현금 등 금융자산을 인도하여 결제하는 금융부채에 관련된 의무를 충족하는데 어려움을 겪게 될 유동성위험에 노출되어 있습니다. 연결회사의 경영진은 유동성위험을 관리하기 위하여 단기 및 중장기 자금관리계획을 수립하고 현금유출예산과 실제현금유출액을 지속적으로 분석·검토하여 금융부채와 금융자산의 만기구조를 대응시키고 있습니다. 연결회사의 경영진은 영업활동현금흐름과 금융자산의 현금유입으로 금융부채를 상환가능하다고 판단하고 있습니다.

보고기간말 현재 연결회사의 유동성위험 분석내역은 다음과 같습니다(단위: 천원).

- 당기말

구분	장부금액	계약상 현금흐름	1년 이하	1년~5년 이하	5년 초과
매입채무	63,029,681	63,029,681	63,029,681	-	-
차입금(유동)	160,962,863	165,464,387	165,464,387	-	-
기타금융부채(유동)	34,123,289	34,123,289	34,123,289	-	-
차입금(비유동)	197,452,686	242,055,101	6,537,745	235,517,356	-
기타금융부채(비유동)	940,136	940,136	-	-	940,136
리스부채	8,412,068	9,077,155	2,518,766	3,001,648	3,556,741
합계	464,920,723	514,689,749	271,673,868	238,519,004	4,496,877

- 전기말

구분	장부금액	계약상 현금흐름	1년 이하	1년~5년 이하	5년 초과
매입채무	52,360,202	52,360,202	52,360,202	-	-
차입금(유동)	129,605,013	135,814,382	135,814,382	-	-
기타금융부채(유동)	35,489,659	35,489,659	35,489,659	-	-
차입금(비유동)	30,000,000	32,052,945	1,545,000	30,507,945	-
기타금융부채(비유동)	937,256	937,256	-	-	937,256
리스부채	10,171,331	11,979,620	2,982,467	4,164,970	4,832,183
합계	258,563,461	268,634,064	228,191,710	34,672,915	5,769,439

4.4 자본위험

연결회사의 자본위험관리는 건전한 자본구조의 유지를 통한 주주이익의 극대화를 목적으로 하고 있습니다. 연결회사는 시장상황 및 사업활동의 변동을 반영하여 부채비율의 적정성을 주기적으로 검토하고 있으며 필요한 경우 재무구조를 개선하여 최적 자본구조를 유지하고 있습니다. 보고기간말 현재 연결회사의 자본조달비율은 다음과 같습니다(단위: 천원).

구분	당기말	전기말
가. 총차입금	338,189,206	159,605,013
나. 현금및현금성자산차감	113,906,494	51,782,077
다. 순부채(가나)	224,282,712	107,822,936
라. 자본총계	292,923,407	255,477,889
마. 총자본	517,206,119	363,300,825
바. 자본조달비율(다/마)	43%	30%

5. 범주별 금융상품

(1) 금융상품 범주별 장부금액(단위: 천원)

재무상태표 상 자산	당기말	전기말
당기손익-공정가치측정금융자산		
매출채권	20,941,876	16,749,243
출자금 등	24,158,239	22,408,785
파생상품자산	5,251,452	637,947
기타포괄손익-공정가치측정금융자산	50,381	50,381
상각후원가측정금융자산		
매출채권	68,992,721	76,850,239
기타금융자산	132,703,620	18,288,785
현금 및 현금성자산	113,906,494	51,782,077
합 계	366,004,783	186,767,457

재무상태표 상 부채	당기말	전기말
당기손익-공정가치측정금융부채		
파생상품부채	6,743,231	2,766,410
상각후원가측정금융부채		
매입채무	62,992,532	52,360,202
기타금융부채	41,843,805	36,426,915
단기차입금	160,962,863	111,067,495
유동성장기차입금	2,400,000	-
장기차입금	154,600,000	30,000,000
전환사채및교환사채	20,226,343	18,537,517
합 계	449,768,774	251,158,539

(2) 금융상품 범주별 순손익(단위: 천원)

구분	당기말	전기말
당기손익-공정가치측정금융자산		
평가손익	(69,329)	(1,934,814)
환손익	-	-
처분손익	(4,567,030)	(2,306,837)
파생상품평가이익	2,824,695	-
파생상품평가손실	-	(527,607)
배당수익	13,700	38,868
상각후원가측정금융자산		
이자수익	6,494,155	575,559
환손익	14,506,301	24,566,322
당기손익-공정가치측정금융부채		
파생상품평가손실	(833,637)	(1,319,663)
상각후원가측정금융부채		
이자비용	(13,474,757)	(3,517,086)
환손익	(10,567,206)	(20,691,343)
기타금융비용	(315,668)	(392,814)
합계	(5,988,776)	(5,509,415)

6. 금융상품 공정가치

(1) 당기말과 전기말 현재 금융자산의 장부금액과 공정가치는 다음과 같습니다(단위: 천원).

금융자산 범주	내역	당기말		전기말	
		장부금액	공정가치	장부금액	공정가치
상각후원가로 측정하는 금융자산	유동자산:				
	현금및현금성자산	113,906,494	113,906,494	51,782,077	51,782,077
	매출채권(*1)	68,992,721	68,992,721	76,850,239	76,850,239
	기타금융자산(*1)	128,139,664	128,139,664	13,615,922	13,615,922
	비유동자산:				
	기타금융자산(*1)	4,563,956	4,563,956	4,672,863	4,672,863
	소계	315,602,835	315,602,835	146,921,101	146,921,101
당기손익-공정가치측정금융자산	유동자산:				
	출자금	8,182,074	8,182,074	-	-
	비유동자산:				
	출자금	12,842,481	12,842,481	16,680,115	16,680,115
	보험상품	2,228,237	2,228,237	1,978,670	1,978,670
	매출채권(*3)	20,941,876	20,941,876	16,749,243	16,749,243
	파생상품자산	5,251,452	5,251,452	637,947	637,947
	기타	905,447	905,447	3,750,000	3,750,000
소계	50,351,567	50,351,567	39,795,975	39,795,975	
기타포괄손익-공정가치측정금융자산	비상장주식(*2)	50,381	50,381	50,381	50,381
금융자산 합계		366,004,783	366,004,783	186,767,457	186,767,457

(*1) 장부금액을 공정가치의 합리적인 근사치로 판단하였습니다.

(*2) 취득원가와 공정가치 간 차이가 중요하지 않을 것으로 판단하였습니다.

(*3) 매출채권 일부에 대해 만기 전에 매각을 통해 현금흐름을 실현하고 있음에 따라 당기손익-공정가치 측정 금융자산으로 분류하였습니다.

(2) 당기말과 전기말 현재 금융부채의 장부금액과 공정가치는 다음과 같습니다(단위: 천원).

금융부채범주	계정명	당기말		전기말	
		장부금액	공정가치	장부금액	공정가치
상각후원가로 측정하는 금융부채(*)	유동부채:				
	매입채무	62,992,532	62,992,532	52,360,202	52,360,202
	단기차입금	160,962,863	160,962,863	111,067,495	111,067,495
	유동성장기차입금	2,400,000	2,400,000	-	-
	전환사채(유동)	-	-	18,537,517	18,537,517
	기타금융부채	34,160,438	34,160,438	35,489,659	35,489,659
	소 계	260,515,833	260,515,833	217,454,873	217,454,873
	비유동부채:				
	장기차입금	154,600,000	154,600,000	30,000,000	30,000,000
	전환사채(비유동)	20,226,343	20,226,343	-	-
	기타금융부채	7,683,367	7,683,367	937,256	937,256
소 계	182,509,710	182,509,710	30,937,256	30,937,256	
당기손익-공정가치측정금융부채	파생상품부채	6,743,231	6,743,231	2,766,410	2,766,410
금융부채 합계		449,768,774	449,768,774	251,158,539	251,158,539

(*) 장부금액을 공정가치의 합리적인 근사치로 판단하였습니다.

(3) 공정가치로 측정되는 금융상품은 공정가치 서열체계에 따라 구분되며 정의된 수준들은 다음과 같습니다.

- 측정일에 동일한 자산이나 부채에 대해 접근할 수 있는 활성시장의 (조정하지 않은) 공시가격 (수준 1)
- 수준 1의 공시가격 외에 자산이나 부채에 대해 직접적으로나 간접적으로 관측할 수 있는 투입변수 (수준 2)
- 자산이나 부채에 대한 관측할 수 없는 투입변수 (수준 3)

당기 및 전기의 공정가치로 측정되는 금융상품의 공정가치 서열체계 구분은 다음과 같습니다(단위: 천원).

당 기	수준 1	수준 2	수준 3	합 계
당기손익-공정가치측정금융자산				
매출채권	-	20,941,876	-	20,941,876
출자금	200,403	811,608	20,012,544	21,024,555
보험상품	-	2,228,237	-	2,228,237
기타	-	905,447	-	905,447
파생상품자산	-	-	5,251,452	5,251,452
기타포괄손익-공정가치측정금융자산				
비상장주식	-	-	50,381	50,381
당기손익-공정가치측정금융부채				
파생상품부채	-	-	6,743,231	6,743,231

전 기	수준 1	수준 2	수준 3	합 계
당기손익-공정가치측정금융자산				
매출채권	-	16,749,243	-	16,749,243
출자금	73,318	878,654	15,728,143	16,680,115
보험상품	-	1,978,670	-	1,978,670
기타	-	-	3,750,000	3,750,000
파생상품자산	-	-	637,947	637,947
기타포괄손익-공정가치측정금융자산				
비상장주식	-	-	50,381	50,381
당기손익-공정가치측정금융부채				
파생상품부채	-	-	2,766,410	2,766,410

(4) 반복적인 공정가치 측정치의 서열체계 수준 간 이동

연결회사는 공정가치 서열체계의 수준 간 이동을 보고기간 말에 인식합니다.

각 공정가치 서열체계의 수준 간 이동 내역은 다음과 같습니다.

1) 반복적인 측정치의 수준 1과 수준 2간의 이동 내역

당기 중 수준 1과 수준 2간의 대체는 없습니다.

2) 반복적인 측정치의 수준 3의 변동 내역(단위:천원)

당기	금융자산			금융부채
	당기손익-공정 가치 측정 금융 상품	기타포괄손익- 공정가치 측정 금융상품	파생상품	파생상품
기초	19,478,143	50,381	637,947	2,766,410
총손익				
당기손익인식액	697,281	-	2,824,695	495,141
매입금액	3,986,970	-	-	-
매도금액	(199,447)	-	-	-
발행금액	-	-	2,426,757	6,841,894
상환금액	-	-	(637,947)	(3,360,214)
수준 3으로부터의이동	(3,950,403)	-	-	-
기말	20,012,544	50,381	5,251,452	6,743,231

전기	금융자산			금융부채
	당기손익-공정 가치 측정 금융 상품	기타포괄손익- 공정가치 측정 금융상품	파생상품	파생상품
기초	21,482,753	50,381	1,165,554	1,446,747
총손익				
당기손익인식액	578,438	-	(527,607)	1,319,663
매입금액	575,000	-	-	-
매도금액	(83,048)	-	-	-
수준 3으로부터의이동	(3,075,000)	-	-	-
기말	19,478,143	50,381	637,947	2,766,410

(5) 가치평가기법 및 투입변수

연결회사는 공정가치 서열체계에서 수준 2와 수준 3으로 분류되는 반복적인 공정가치 측정치, 비반복적인 공정가치 측정치에 대해 다음의 가치평가기법과 투입변수를 사용하고 있습니다(단위:천원).

당기말	공정가치	수준	가치평가기법	투입변수
당기손익-공정가치 측정 금융자산				
지분증권	9,391,157	3	옵션가격결정모델 및 현금흐름 할인법, 순자산가치법	할인율, 변동성, 기초자산의 공정가치 등
보험상품	2,228,237	2	운용사 고시기준가	할인율 등
수익증권	10,621,387	3	수익증권 구성자산의 개별 공정가치에 기초한 평가	기초자산의 공정가치
수익증권	1,717,055	2	수익증권 구성자산의 개별 공정가치에 기초한 평가	기초자산의 공정가치
파생상품자산	5,251,452	3	옵션가격결정모델	주가 변동성, 금리 변동성 등
매출채권	20,941,876	2	거래가격 비교법	할인율 등
기타포괄손익-공정가치 측정 금융자산				
지분증권	50,381	3	순자산가치법	기초자산의 공정가치 등
당기손익-공정가치 측정 금융부채				
파생상품부채	6,743,231	3	옵션가격결정모델	주가 변동성, 금리 변동성 등

전기말	공정가치	수준	가치평가기법	투입변수
당기손익-공정가치 측정 금융자산				
지분증권	5,920,130	3	옵션가격결정모델 및 현금흐름 할인법, 순자산가치법	할인율, 변동성, 기초자산의 공정가치 등
보험상품	1,978,670	2	운용사 고시기준가	할인율 등
수익증권	13,558,013	3	수익증권 구성자산의 개별 공정가치에 기초한 평가	기초자산의 공정가치
수익증권	878,654	2	수익증권 구성자산의 개별 공정가치에 기초한 평가	기초자산의 공정가치
파생상품자산	637,947	3	옵션가격결정모델	주가 변동성, 금리 변동성 등
매출채권	16,749,243	2	거래가격 비교법	할인율 등
기타포괄손익-공정가치 측정 금융자산				
지분증권	50,381	3	순자산가치법	기초자산의 공정가치 등
당기손익-공정가치 측정 금융부채				
파생상품부채	2,766,410	3	옵션가격결정모델	주가 변동성, 금리 변동성 등

7. 영업부문

(1) 연결회사의 보고부문은 다음과 같이 구분되며 주요 내용은 다음과 같습니다(단위 : 천원).

구분	주요 재화
핸드백 제조부문	핸드백(가죽, 나일론, 폴리에스테르, 폴리카보네이트, 모조 가죽, 초미세 합성성유 등)
의류 제조부문	의류제조(니트 의류) 및 상품판매

(2) 당기 및 전기 중 부문영업손익은 다음과 같습니다(단위: 천원).

구분	당기		
	핸드백 제조부문	의류 제조부문	합계
총부문수익	282,608,744	580,156,731	862,765,475
감가상각비	6,134,218	8,940,414	15,074,632
무형자산상각비	35,194	266,304	301,498
보고부문영업이익	49,353,131	34,688,826	84,041,957

구분	전기		
	핸드백 제조부문	의류 제조부문	합계
총부문수익	314,262,556	660,803,685	975,066,241
감가상각비	4,532,449	13,110,175	17,642,624
무형자산상각비	46,156	383,721	429,877
보고부문영업이익	33,559,197	47,916,126	81,475,323

연결회사의 매출은 국내매출 892,311천원(전기 846,153천원)을 제외하고는 전부 해외에서 발생합니다.

(3) 당기말 현재 부문 자산 및 부채는 다음과 같습니다(단위: 천원).

구분	당기말		
	핸드백 제조부문	의류 제조부문	합계
보고부문자산(*)	350,715,184	351,777,030	702,492,214
관계기업투자자산	60,503,409	-	60,503,409
보고부문부채(*)	281,442,956	188,629,261	470,072,217

구분	전기말		
	핸드백 제조부문	의류 제조부문	합계
보고부문자산(*)	245,620,757	285,332,652	530,953,409
관계기업투자자산	2,814,732	-	2,814,732
보고부문부채(*)	117,184,706	161,105,546	278,290,252

(*) 자산과 부채는 연결재무제표 상의 자산과 부채와 동일한 방식으로 산출되었으며, 부문별 영업에 근거하여 배부되었습니다.

(4) 당기와 전기 중 연결회사 매출액의 10% 이상을 차지하는 외부고객은 다음과 같습니다(단위: 천원).

구분	당기	전기
A회사	410,795,585	417,223,729
B회사	129,381,732	123,389,571
C회사	122,224,374	119,237,598
합계	662,401,691	659,850,898

8. 현금및현금성자산

보고기간말 현재 현금및현금성자산의 구성내역은 다음과 같습니다(단위: 천원).

구분	당기말	전기말
보유현금	38,114	20,737
보통예금 등	113,868,380	51,761,340
합계	113,906,494	51,782,077

9. 매출채권

(1) 보고기간말 현재 매출채권의 내역은 다음과 같습니다(단위: 천원).

구분	당기말	전기말
매출채권	93,083,599	94,537,334
대손충당금	(3,149,001)	(937,852)
매출채권(순액)	89,934,598	93,599,482

10. 기타금융자산

(1) 보고기간말 현재 기타금융자산의 내역은 다음과 같습니다(단위: 천원).

구분	당기말		전기말	
	유동	비유동	유동	비유동
단기금융상품	22,589,298	-	10,248,765	-
단기대여금	100,677,715	-	1,403,286	-
(대손충당금)	(500,000)	-	(500,000)	-
미수금	1,846,328	-	2,659,798	-
(대손충당금)	(386,820)	-	(380,190)	-
미수수익	4,091,514	-	395,582	-
(대손충당금)	(241,934)	-	(241,934)	-
장기금융상품	-	20,000	-	-
보증금	63,563	1,174,305	31,739	1,288,012
장기대여금	-	3,369,651	-	3,384,851
합계	128,139,664	4,563,956	13,617,046	4,672,863

11. 공정가치측정금융자산

(1) 당기손익-공정가치측정금융자산의 상세내역은 다음과 같습니다(단위: 천원).

구분	당기말	전기말
출자금	21,024,555	16,678,991
보험상품	2,228,237	1,978,670
기타	905,447	3,750,000
파생상품자산	5,251,452	637,947
합계	29,409,691	23,045,608

(2) 기타포괄손익-공정가치측정금융자산의 상세내역은 다음과 같습니다(단위: 천원)

구분	당기말	전기말
비상장주식	50,381	50,381

(3) 당기와 전기 중 공정가치로 측정하는 금융자산의 변동내역은 다음과 같습니다(단위: 천원).

구분	당기	전기
기초금액	23,095,989	25,046,706
취득	6,553,965	656,300
처분	(3,121,198)	(164,349)
당기손익-공정가치 측정 금융자산 평가손익	106,621	(1,915,061)
파생상품평가손익	2,824,695	(527,607)
기말금액	29,460,072	23,095,989

12. 재고자산

(1) 보고기간말 현재 재고자산의 내역은 다음과 같습니다(단위: 천원).

구분	당기말			전기말		
	취득원가	평가손실 총당금	장부금액	취득원가	평가손실 총당금	장부금액
상품	2,954,870	(332,021)	2,622,849	3,129,684	(171,009)	2,958,675
제품	51,602,572	(653,878)	50,948,694	54,219,419	(1,745,944)	52,473,475
재공품	43,742,640	(1,691,287)	42,051,353	47,561,531	(354,066)	47,207,465
원재료	34,397,189	(553,085)	33,844,104	36,883,768	(964,295)	35,919,473
미착품	2,730,392	-	2,730,392	2,387,861	-	2,387,861
합계	135,427,663	(3,230,271)	132,197,392	144,182,263	(3,235,314)	140,946,949

(2) 당기와 전기 중 재고자산과 관련하여 인식한 평가손실은 다음과 같습니다(단위: 천원).

구분	당기	전기
재고자산평가손실	(24,535)	(1,947,632)

13. 기타자산

보고기간말 현재 기타자산의 내역은 다음과 같습니다(단위: 천원).

구분	당기말	전기말
유동자산		
선급금	3,312,765	3,759,380
선급비용	2,927,282	2,027,567
(대손충당금)	(1,269,462)	(1,269,462)
부가세대급금	8,732,145	7,739,362
소 계	13,702,730	12,256,847
비유동자산		
장기선급비용	1,503,397	2,708,967
기타의비유동자산	162,952	192,179
(대손충당금)	-	(29,218)
소 계	1,666,349	2,871,928
합 계	15,369,079	15,128,775

14. 관계기업투자

(1) 보고기간말 현재 관계기업투자주식의 투자현황은 다음과 같습니다(단위: 천원).

회사명	소재국가	당기말		전기말	
		지분율	장부금액	지분율	장부금액
(주)테라파크(*1)(*2)	한국	28.44%	-	28.44%	-
에이티유-에이스 컬처테크1호	한국	48.78%	2,208,169	48.78%	2,814,732
블루코브제1호 일반사모투자신탁(*3)	한국	80.00%	58,295,240	-	-

(*1) 당기 중 (주)지디코프에서 (주)테라파크로 상호를 변경 하였습니다.

(*2) (주)테라파크의 재무제표는 제시 받지 못하였습니다.

(*3) 연결회사의 지분율이 50%를 초과하나 지배력을 보유하지 못 한다고 판단하여 관계기업으로 분류하였습니다.

(2) 당기 및 전기의 관계기업에 대한 요약재무정보는 다음과 같습니다(단위: 천원).

당기	자산 총액	부채 총액	매출액	당기순손익
관계기업				
(주)테라파크(*)	-	-	-	-
에이티유-에이스 컬처테크1호	4,526,916	165	4,518,625	(1,243,467)
블루코브제1호 일반사모투자신탁	73,329,416	460,361	-	(27,130,949)

(*) (주)테라파크의 재무제표는 제시 받지 못하였습니다.

전기	자산 총액	부채 총액	매출액	당기순손익
관계기업				
(주)테라파크(*)	-	-	-	-
블루코브전문투자형사모투자부동산투자신탁1호	-	-	937,178	1,467,259
에이티유-에이스 컬처테크1호	5,770,382	165	1,768,457	1,670,217

(*) (주)테라파크의 재무제표는 제시 받지 못하였습니다.

(3) 당기와 전기의 관계기업에 대한 지분법평가로 인한 변동 내역은 다음과 같습니다(단위: 천원).

당기	당기초	취득/처분	당기 지분법평가		당기말
			지분법손익	배당금수익	
에이티유-에이스 컬처테크1호	2,814,732	-	(606,563)	-	2,208,169
블루코브제1호 일반사모투자신탁	-	80,000,000	(21,704,760)	-	58,295,240

			전기 지분법평가	

전기	전기초	취득/처분	지분법손익	배당금수익	전기말
블루코브전문투자형사모투자부동산투자신탁1호	17,579,400	(16,494,572)	(1,084,828)	-	-
에이티유-에이스 컬처테크1호	-	2,000,000	814,732	-	2,814,732

(4) 당기와 전기의 중요한 관계기업의 재무정보금액을 관계기업에 대한 지분의 장부 금액으로 조정한 내역은 다음과 같습니다(단위: 천원).

당기	당기말 순자산 (a)	연결실체지분율 (b)	순자산 지분금액 (a×b)	영업권	장부금액
에이티유-에이스 컬처테크1호	4,526,751	48.78%	2,208,169	-	2,208,169
블루코브제1호 일반사모투자신탁	72,869,055	80.00%	58,295,240	-	58,295,240

전기	당기말 순자산 (a)	연결실체지분율 (b)	순자산 지분금액 (a×b)	영업권	장부금액
에이티유-에이스 컬처테크1호	5,770,217	48.78%	2,814,732	-	2,814,732

15. 투자부동산

(1) 당기와 전기 중 투자부동산의 변동내역은 다음과 같습니다(단위: 천원).

당 기	토 지	건 물	합 계
기초장부가액	11,182,925	3,515,866	14,698,791
취득	-	-	-
대체	-	-	-
감가상각비	-	(89,576)	(89,576)
기말장부가액	11,182,925	3,426,290	14,609,215
취득원가	11,182,925	3,583,048	14,765,973
감가상각누계액	-	(156,758)	(156,758)

전 기	토 지	건 물	합 계
기초장부가액	2,388,497	1,813,063	4,201,560
취득	11,182,925	3,583,048	14,765,973
대체	(2,388,497)	(1,557,818)	(3,946,315)
감가상각비	-	(322,427)	(322,427)
기말장부가액	11,182,925	3,515,866	14,698,791
취득원가	11,182,925	3,583,048	14,765,973
감가상각누계액	-	(67,182)	(67,182)

(2) 당기와 전기 중 투자부동산과 관련한 임대수익 내역은 다음과 같습니다(단위: 천 원).

구분	당기	전기
임대수익	662,493	654,662

(3) 투자부동산의 공정가치는 장부가액과 유의적인 차이가 없다고 판단하여 별도의 공정가치를 공시하지 아니 하였습니다.

16. 유형자산

(1) 당기와 전기 중 유형자산의 변동내역은 다음과 같습니다(단위: 천원).

당기	기초 장부가액	취득	처분	감가상각비	기타증감	기말 장부가액	취득원가	감가상각 누계액
토지	47,876,049	4,177,671	-	-	491,836	52,545,556	52,545,556	-
건물	52,770,528	1,832,074	(263,176)	(1,796,455)	2,708,532	55,251,503	74,044,950	(18,793,447)
기계장치	36,598,316	3,271,930	(2,443,170)	(5,879,526)	1,887,485	33,435,035	101,490,394	(68,055,359)
집기비품	3,286,271	910,334	(47,110)	(1,497,989)	(15,623)	2,635,883	18,094,669	(15,458,786)
공구와기구	473,142	325,390	-	(237,744)	13,094	573,882	2,036,053	(1,462,171)
차량운반구	2,125,023	300,567	(131,027)	(1,087,132)	66,104	1,273,534	7,791,349	(6,517,815)
건설중인자산	2,297,875	8,932,539	-	-	(4,419,506)	6,810,909	6,810,909	-
임차시설물	3,061,752	293,687	-	(837,917)	98,849	2,616,371	11,691,965	(9,075,594)
구축물	1,382,274	603,795	-	(298,407)	42,087	1,729,749	3,665,797	(1,936,048)
사용권자산	16,196,274	378,968	(48,559)	(3,439,462)	100,019	13,187,240	24,880,590	(11,693,350)
합계	166,067,504	21,026,955	(2,933,042)	(15,074,632)	972,877	170,059,662	303,052,232	(132,992,570)

전기	기초 장부가액	취 득	처 분	감가상각비	기타증감	기말 장부가액	취득원가	감가상각 누계액
토지	6,394,975	42,386,549	-	-	(905,475)	47,876,049	47,876,049	-
건물	43,472,590	10,233,540	-	(1,796,163)	860,561	52,770,528	69,851,344	(17,080,816)
기계장치	37,902,796	5,550,504	(420,897)	(7,633,303)	1,199,216	36,598,316	104,211,288	(67,612,972)
집기비품	4,057,046	666,516	(30,335)	(1,580,155)	173,199	3,286,271	17,362,774	(14,076,503)
공구와기구	718,249	23,345	-	(268,150)	(302)	473,142	1,667,802	(1,194,660)
차량운반구	2,464,530	719,281	(5,687)	(1,163,083)	109,982	2,125,023	7,917,456	(5,792,433)
건설중인자산	1,129,198	2,702,609	-	-	(1,533,932)	2,297,875	2,297,875	-
임차시설물	2,571,165	665,951	(53,456)	(1,306,923)	1,185,015	3,061,752	11,198,970	(8,137,218)
구축물	1,590,229	86,209	-	(266,658)	(27,506)	1,382,274	3,223,249	(1,840,975)
사용권자산	27,187,450	16,730,506	(25,991,681)	(3,305,763)	1,575,762	16,196,274	25,895,122	(9,698,848)
합 계	127,488,228	79,765,010	(26,502,056)	(17,320,198)	2,636,520	166,067,504	291,501,929	(125,434,425)

(2) 당기와 전기의 계정과목별 감가상각비의 내용은 다음과 같습니다(단위: 천원).

구 분	당 기	전 기
제조원가	12,493,224	14,433,085
판매비및관리비	2,581,408	2,887,113
합 계	15,074,632	17,320,198

17. 리스

연결회사가 리스이용자인 경우의 리스에 대한 정보는 다음과 같습니다.

(1) 연결재무상태표에 인식된 금액

리스와 관련해 재무상태표에 인식된 금액은 다음과 같습니다.(단위: 천원)

구분	당기말	전기말
사용권자산		
부동산 및 기타	13,187,240	16,196,275
합 계	13,187,240	16,196,275

구분	당기말	전기말
리스부채		
유동	2,041,662	2,757,748
비유동	6,370,406	7,413,583
합 계	8,412,068	10,171,331

(2) 리스와 관련하여 손익계산서에 인식된 금액은 다음과 같습니다(단위: 천원).

구분	당기	전기
사용권자산의 감가상각비		
부동산 및 기타	3,439,462	3,305,763
합계	3,439,462	3,305,763
리스부채에 대한 이자비용(금융원가에 포함)	356,699	721,382
단기리스료(매출원가 및 관리비에 포함)	416,056	252,031
단기리스가 아닌 소액자산 리스료(관리비에 포함)	509,702	640,044

당기 중 리스의 총 현금유출은 3,373,736천원입니다.

18. 무형자산

당기와 전기 중 무형자산의 변동내역은 다음과 같습니다(단위: 천원).

당 기	산업재산권	소프트웨어	토지이용권	회원권	기타의무형자산	합 계
기초장부가액	62,662	393,390	-	1,552,967	38,000	2,047,019
취득금액	-	430,539	-	-	-	430,539
처분금액	-	-	-	-	-	-
손상차손	-	-	-	-	-	-
기타	(2,250)	(2344)	-	-	-	(4,594)
무형자산상각비	(20,732)	(280,767)	-	-	-	(301,499)
기말장부금액	39,680	540,818	-	1,552,967	38,000	2,171,465

전 기	산업재산권	소프트웨어	토지이용권	회원권	기타의무형자산	합 계
기초장부가액	91,292	706,771	487,060	1,552,967	38,000	2,876,090
취득금액	-	72,502	-	-	-	72,502
처분금액	-	(3,806)	-	-	-	(3,806)
손상차손	-	-	(473,262)	-	-	(473,262)
기타	(6,136)	11,509	-	-	-	5,373
무형자산상각비	(22,494)	(393,586)	(13,798)	-	-	(429,878)
기말장부금액	62,662	393,390	-	1,552,967	38,000	2,047,019

19. 차입금

(1) 보고기간말 현재 차입금 내역은 다음과 같습니다(단위: 천원).

구 분	당기말	전기말
유동		
단기차입금	160,962,863	111,067,496
유동성장기차입금	2,400,000	-
전환사채	-	18,537,517
소 계	163,362,863	129,605,013
비유동		
장기차입금	154,600,000	30,000,000
전환사채	20,226,343	-
소 계	174,826,343	30,000,000
합 계	338,189,206	159,605,013

(2) 보고기간말 현재 은행차입금의 상세내역은 다음과 같습니다(단위: 천원).

차입처	구분	최장 만기일	연이자율(%)	당기말	전기말
신한은행	일반차입금	2024-04-05	4.47%	9,000,000	-
산업은행		2024-04-04	4.49%	10,000,000	10,000,000
산업은행		2024-04-05	4.46%	6,000,000	-
산업은행		2024-05-30	4.76%	5,000,000	-
수출입은행		2024-09-27	4.65%	10,000,000	2,000,000
수출입은행		2024-03-04	4.40%	5,000,000	5,000,000
수출입은행		2024-04-07	4.40%	8,000,000	-
수협은행		2024-06-03	4.90%	9,670,500	-
KEB하나은행		2024-07-07	4.90%	9,880,459	-
KB국민은행		-	-	-	30,000,000
산업은행		2026-05-30	5.13%	100,000,000	-
수협은행(*2)		2026-06-22	5.46%	22,800,000	-
수협은행(*2)		2026-06-22	5.55%	6,000,000	-
수협은행(*2)		2026-06-22	5.71%	13,200,000	-
수협은행(*2)		2026-06-29	5.58%	15,000,000	-
산업은행(*3)		2024-06-09	4.80%	10,000,000	-
KB국민은행	유انس차입금	2024-03-31	3m Sofr+0.50%	16,005,853	7,186,994
신한은행		2024-06-14	3m Sofr+0.50%	884,480	2,091,024
하나은행		2024-11-30	3m Sofr+0.60%	12,450,952	14,506,890
우리은행		2024-11-02	3m Sofr+0.50%	8,540,907	-
KDB산업은행		2023-11-23	3m Sofr+0.35%	4,730,541	127,197
한국씨티은행		2024-12-18	3m Sofr+0.60%	12,333,134	17,512,414
농협은행		2024-12-26	3m Sofr+0.60%	3,177,180	-
기업은행		2024-10-25	3m Sofr+0.40%	9,814,357	10,696,446
신한은행	보증부기업어음	-	-	-	9,000,000
수출입은행	외화차입금	-	-	-	5,702,850
하나은행		-	-	-	5,069,200
(주)SBJ은행		2024-12-20	1.57%	7,301,280	7,625,440
Citibank N.A. Vietnam		-	-	-	2,432,232
수출입은행		-	-	-	7,616,809
NH투자증권	유동성지원금(*1)	-	-	3,173,219	4,500,000
은행 차입금 계				317,962,862	141,067,496

(*1) 옵티머스 펀드 환매중지로 인한 NH투자증권의 상환의무가 있는 유동성지원금입니다. 환매중지 관련하여 소송이 진행 중입니다.

(*2) 장기차입금 관련하여 회사 소유의 토지 및 건물을 담보로 제공하고 있습니다.

(*3) 장기차입금 관련하여 대표이사 소유의 토지 및 건물을 담보로 제공하고 있습니다.

20. 전환사채 및 교환사채

(1) 당기말 현재 전환사채의 상세내역은 다음과 같습니다(단위:천 원).

구 분	당기말	전기말
유동		
전환사채	-	20,000,000
전환권조정	-	(1,462,483)
소계	-	18,537,517
비유동		
전환사채	25,000,000	-
전환권조정	(9,394,300)	-
교환사채	7,405,000	-
교환권조정	(2,784,357)	-
소계	20,226,343	-
합 계	20,226,343	18,537,517

(2) 당기 중 연결회사가 발행한 전환사채의 주요 약정사항은 다음과 같습니다.

구 분	주요 약정사항
종류	제3회 무기명식 이권부 무보증 사모 교환사채
발행총액	금 백억원(10,000,000,000)
발행일	2023년 09월 25일
만기일	2028년 09월 25일
표면이자율	0%
만기보장이자율	0%
조기상환청구권 (Put Option)	본 사채의 사채권자는 본 사채의 발행일로부터 24개월이 되는 2025년 09월 25일 및 이후 매 3개월에 해당되는 날(이하 "조기상환일 지급일"이라 한다.)에 본 사채의 전자등록금액의 전부 또는 일부에 대하여 만기 전 조기상환을 청구할 수 있다. 단, 조기상환지급일이 영업일이 아닌 경우에는 그 다음 영업일에 상환하고 조기상환지급일 이후의 이자는 계산하지 아니한다.
조기상환율	100%
수익상환권(Call Option)	-
교환대상 주식	(주)제이에스코퍼레이션 기명식 보통주(자기주식 679,902 주)
교환청구기간	2023년 10월 25일부터 2028년 08월 25일까지
교환가액	14,708원

구 분	주요 약정사항
종류	제4회 무기명식 이권부 무보증 사모 전환사채
발행총액	금 이백오십억원(25,000,000,000)
발행일	2023년 09월 25일
만기일	2028년 09월 25일
표면이자율	0%
만기보장이자율	0%
조기상환청구권(Put Option)	본 사채의 인수인은 본 사채의 발행일로부터 30개월이 되는 2026년 03월 25일 및 이후 매3개월에 해당되는 날(이하 조기상환지급일)에 조기상환을 청구한 전자등록금액에 조기상환율을 곱한 금액의 전부에 대하여 사채의 만기 전 조기상환을 청구할 수 있다. 단, 조기상환지급일이 은행 영업일이 아닌 경우에는 그 다음 영업일에 상환하고 조기상환지급일부터 다음 영업일까지의 이자는 계산하지 아니한다.
조기상환율	100%
수익상환권(Call Option)	<p>1. '발행회사 및 발행회사가 지정하는 자'(이하 "매수인")는 본 사채의 발행일로부터 12개월이 되는 날(2024년 09월 25일)로부터, 본 사채 발행일로부터 30개월이 되는 날(2026년 03월 25일)까지 매 1개월마다 사채권자가 보유하고 있는 본 사채의 일부를 매수인에게 매도하여 줄 것을 청구할 수 있으며, 사채권자는 이 청구에 따라 보유하고 있는 본 사채를 매수인에게 매도하여야 한다. 단, 본 계약 제4조 제23항에 따라 발행회사가 기한의 이익을 상실하는 경우에는 사채권자는 발행회사의 수익상환권을 보장하지 않는다.</p> <p>가. 제3자의 성명: 발행일 현재 미정(최대주주 및 그 특수관계자 중 결정 예정)</p> <p>나. 제3자와 회사와의 관계: 최대주주 및 그 특수관계자</p> <p>다. 취득규모: 최대 10,000,000,000원</p> <p>라. 취득목적: 경영참여</p> <p>마. 제3자가 될 수 있는 자: 최대주주 및 그 특수관계자</p> <p>바. 제3자가 얻게 될 경제적 이익</p> <p>① 제3자가 될 수 있는 자가 콜옵션을 통하여 취득한 전환사채로 전환권을 행사할 경우 최초 전환가액 기준 당사 보통주 781,860주를 취득할 수 있게 되며, 리픽싱 80% 조정 후에는 최대 977,326주까지 취득 가능함.</p> <p>② 금전적 이익: 전환으로 인한 이익은 행사시점의 주가 수준에 따라 달라질 수 있음.</p>
전환으로 발행할 주식	기명식 보통주
전환청구기간	2024년 9월 25일부터 2028년 08월 25일까지

구분	주요 약정사항
전환가액	12,790원

(3) 파생상품자산 및 부채

전환사채 중 조기상환청구권(Put Option)에 해당되는 금액은 파생상품부채로 분류하였고, 전환사채 중 수익상환권(Call Option)에 해당되는 금액은 파생상품자산으로 분류하여 공정가치로 인식하였습니다.

보고기간말 현재 전환사채 관련 파생상품자산 및 부채 내역은 다음과 같습니다(단위:천원).

구분	당기말	전기말
유동		
파생상품자산	5,251,452	637,947
유동		
파생상품부채	-	2,766,410
비유동		
파생상품부채	6,743,231	-

(4) 발행자의 주가 변동에 따라 행사가격이 조정되는 조건으로 인해 부채로 분류된 각 금융부채의 장부금액 및 관련 손익은 다음과 같습니다(단위:천원).

구분	당기말	전기말	취득시
제2회 무기명식 이권부 무보증 사모 전환사채	-	2,766,410	1,307,162
제3회 무기명식 이권부 무보증 사모 교환사채	1,712,587	-	2,288,264
제4회 무기명식 이권부 무보증 사모 전환사채	4,633,366	-	4,553,631

구분	당기	전기
법인세비용차감전계속사업손익	64,240,395	83,593,570
평가손익	(97,863)	(1,319,663)

구분	당기	전기
평가손익 제외 법인세비용차감전계속사업손익	64,338,258	84,913,233

21. 기타금융부채

보고기간말 현재 기타금융부채의 내역은 다음과 같습니다(단위: 천원).

구분	당기말	전기말
유동		
미지급금	18,744,258	19,743,543
미지급비용	12,503,036	12,873,830
환불부채	741,336	1,099,904
통화선도부채	338,496	-
리스부채(유동)	2,041,662	2,757,748
임대보증금	1,796,163	1,772,383
소 계	36,164,951	38,247,408
비유동		
임대보증금	810,821	811,551
예수보증금	129,315	125,705
파생상품부채(비유동)	397,278	-
리스부채(비유동)	6,370,406	7,413,583
소 계	7,707,820	8,350,839
합 계	43,872,771	46,598,247

22. 기타부채 및 충당부채

보고기간말 현재 기타부채 및 충당부채 내역은 다음과 같습니다(단위: 천원).

구분	당기말	전기말
유동		
선수금	333,944	267,697
선수수익	47,778	-
부가세예수금	-	13,314
예수금	992,219	1,886,193
기타충당부채	277,976	302,397
소 계	1,651,917	2,469,601
비유동		
장기선수수익	65,238	136,066
기타충당부채	93,600	93,600
소 계	158,838	229,666
합 계	1,810,755	2,699,267

23. 퇴직급여채무

23.1 확정기여제도

연결회사는 확정기여제도와 확정급여제도를 운영하고 있으며, 당기와 전기 중 비용으로 인식된 금액은 2,230,329천원(전기: 2,345,334천원)입니다.

23.2 확정급여제도

(1) 보고기간종료일 현재 순확정급여부채와 관련하여 연결재무상태표에 인식한 내역은 다음과 같습니다(단위: 천원).

구분	당기말	전기말
기금이 적립되지 않은 확정급여채무의 현재가치	3,757,860	4,077,068

(2) 당기 및 전기 중 연결포괄손익계산서에 인식한 확정급여제도 관련 비용의 세부 내역은 다음과 같습니다(단위: 천원).

구분	당기말	전기말
당기근무원가	2,897,342	3,021,512

(3) 당기 및 전기 중 연결포괄손익계산서에 인식한 확정급여제도 관련 비용의 계정과 목별 금액은 다음과 같습니다(단위: 천원).

구분	당기말	전기말
매출원가	3,536,274	2,875,318
판매비와관리비 등	1,591,397	146,194
합 계	5,127,671	3,021,512

(4) 당기 및 전기 중 확정급여채무의 변동내역은 다음과 같습니다(단위: 천원).

구분	당기	전기
기초	4,077,068	4,179,426
당기근무원가	2,897,342	3,021,512
재측정요소	(1,104,676)	(1,101,950)
급여지급액	(3,368,121)	(2,280,219)
기타	1,157,902	773,359
환산손익	98,345	(515,060)
기말	3,757,860	4,077,068

(5) 보고기간종료일 현재 사용한 주요 보험수리적 가정은 다음과 같습니다.

구분	당기	전기
할인율	8.07%	7.07%~9.07%
미래임금상승률	5.00%	4.00%~6.00%

(6) 보고기간종료일 현재 주요 가정의 변동에 따른 확정급여채무의 민감도 분석은 다음과 같습니다.

구분	당기말	전기말
할인율		
1%증가	(-)19%	(-)19%
1%감소	24%	24%
미래임금상승률		
1%증가	24%	24%
1%감소	(-)20%	(-)20%

23.3 당기에 해고급여로 인식한 금액은 56,000천원입니다.

24. 법인세

(1) 보고기간말 현재 이연법인세자산과 부채의 내역은 다음과 같습니다(단위: 천원).

구분	당기말	전기말
이연법인세자산		
12개월 후에 결제될 이연법인세자산	5,869,228	8,525,640
12개월 이내에 결제될 이연법인세자산	722,736	927,739
소 계	6,591,964	9,453,379
이연법인세부채		
12개월 후에 결제될 이연법인세부채	(3,964,683)	(2,253,489)
12개월 이내에 결제될 이연법인세부채	(1,229,300)	(1,911,264)
소 계	(5,193,983)	(4,164,753)
이연법인세자산	1,605,059	5,288,626
이연법인세부채	(207,078)	-

(2) 당기와 전기 중 동일 과세당국과 관련된 금액을 상계하기 이전의 이연법인세자산과 부채의 변동은 다음과 같습니다(단위: 천원).

당 기	기초금액	손익계산서	기타	기말금액
이연법인세자산				
유형자산	386,793	(883,586)	-	(496,793)
퇴직급여부채	449,425	(208,045)	-	241,380
대손충당금	652,636	(652,636)	-	-
공정가치측정금융자산	3,229,401	22,267	-	3,251,668
미지급연차	266,186	(37,742)	-	228,444
파생상품부채	599,980	883,198	-	1,483,178
리스부채	17,106	(361)	-	16,745
환불부채	-	19,642	-	19,642
기타	3,803,140	(2,370,204)	-	1,432,936
소 계	9,404,667	(3,227,467)	-	6,177,200
이연법인세부채				
미수수익	(36,886)	(84,284)	-	(121,170)
파생상품자산	(138,358)	(1,016,702)	-	(1,155,060)
미지급금	-	(552,364)	-	(552,364)
장기금융상품	(92,823)	(1,314)	-	(94,137)
단기매매증권	(581,616)	(8,234)	-	(589,850)
전환권조정	(317,184)	(409,030)	(1,952,490)	(2,678,704)
사용권자산	(1,076,821)	1,060,479	-	(16,342)
기타	(1,872,353)	2,300,767	-	428,414
소 계	(4,116,041)	1,289,312	(1,952,490)	(4,779,219)
합 계	5,288,626	(1,938,155)	(1,952,490)	1,397,981

전 기	기초금액	손익계산서	기타	기말금액
이연법인세자산				
유형자산	(1,114,532)	1,501,325	-	386,793
퇴직급여부채	-	449,425	-	449,425
대손충당금	622,795	29,841	-	652,636
공정가치측정금융자산	2,256,865	390,920	-	2,647,785
투자주식	720,738	(720,738)	-	-
미지급연차	263,984	2,202	-	266,186
파생상품부채	317,203	282,777	-	599,980
리스부채	376,429	(359,323)	-	17,106
임차자산	5,992	(5,992)	-	-
기타	3,857,535	(54,395)	-	3,803,140
소 계	7,307,009	1,516,042	-	8,823,051
이연법인세부채				
미수수익	(16,533)	(20,353)	-	(36,886)
파생상품자산	(255,551)	117,193	-	(138,358)
장기금융상품	(93,838)	1,015	-	(92,823)
전환권조정	(403,854)	86,670	-	(317,184)
사용권자산	-	(1,076,821)	-	(1,076,821)
기타	(2,172,234)	299,881	-	(1,872,353)
소 계	(2,942,010)	(592,415)	-	(3,534,425)
합 계	4,364,999	923,627	-	5,288,626

(3) 보고기간말 현재 이연법인세자산로 인식하지 않은 차감할 일시적 차이의 내역은 다음과 같습니다(단위: 천원).

구분	당기말	사유
종속회사 및 관계회사 투자지분	43,839,100	처분하지 않을 예정
대손충당금	1,487,291	실현가능성 낮음
직접보증료	6,244,490	실현가능성 낮음
기타	12,954,195	실현가능성 낮음

(4) 당기 및 전기의 법인세비용(수익)의 구성내역은 다음과 같습니다(단위: 천원).

구분	당기	전기
당기법인세비용		
당기손익에 대한 당기법인세	18,542,335	18,512,972
전기법인세의 조정사항	(632,837)	1,337,361
총당기법인세	17,909,498	19,850,333
이연법인세		
일시적인차이 증감	3,890,645	(923,627)
기타	38,759	(3,903)
자본에 직접반영된 법인세	(2,036,329)	86,165
법인세비용	19,802,573	19,008,968

(5) 당기 및 전기의 법인세비용차감전순이익과 법인세비용(수익)간의 관계는 다음과 같습니다(단위: 천원).

구분	당기	전기
법인세비용차감전순이익	64,240,395	83,593,570
적용세율에 따른 법인세	30,714,014	20,770,669
조정사항		
세무상 가산되지 않는 수익	(11,986,070)	(676,627)
세무상 차감되지 않는 비용	3,022,068	(85,593)
전기법인세의 조정사항	(632,837)	1,337,361
세액공제감면	(12,946)	(7,521)
미환류소득에대한 법인세효과	496,126	524,198
실현가능성이 없는 이연법인세자산의 변동 등	696,468	(1,492,039)
기타	(2,494,250)	(1,361,480)
법인세비용	19,802,573	19,008,968

25. 주식기준보상

(1) 연결회사는 주주총회 결의에 의거해서 연결회사의 임직원에게 주식선택권을 부여했으며, 그 주요 내용은 다음과 같습니다.

- 주식선택권으로 발행한 주식의 종류: 기명식 보통주식
- 부여방법: 보통주 신주발행, 자기주식 교부 등
- 가득조건 및 행사 가능 시점: 부여일 이후 2년 이상 연결회사의 임직원으로 재직 한 자에 한해 행사가능하며, 2년(3차, 4차의 경우 3년)이 경과한 날로부터 5년 내에 행사할 수 있음

(2) 당기 중 주식선택권의 수량과 가중평균행사가가격의 변동은 다음과 같습니다.

① 1차 부여분(부여일: 2015. 9. 22)

구 분	주식매수선택권 수량(단위: 주)	가중평균행사가가격(단위: 원)
기초 잔여주	-	11,200
행사	-	11,200
소멸	-	11,200
기말 잔여주	-	11,200

② 2차 부여분(부여일: 2017. 3. 27)

구 분	주식매수선택권 수량(단위: 주)	가중평균행사가가격(단위: 원)
기초 잔여주	52,500	16,600
행사	-	16,600
소멸	(12,500)	16,600
기말 잔여주	40,000	16,600

③ 3차 부여분(부여일: 2018. 3. 28)

구 분	주식매수선택권 수량(단위: 주)	가중평균행사가가격(단위: 원)
기초 잔여주	20,000	15,450
행사	-	15,450

구 분	주식매수선택권 수량(단위: 주)	가중평균행사가가격(단위: 원)
기말 잔여주	20,000	15,450

④ 4차 부여분(부여일: 2021. 2. 22)

구 분	주식매수선택권 수량(단위: 주)	가중평균행사가가격(단위: 원)
기초 잔여주	100,000	9,130
소멸	(100,000)	9,130
기말 잔여주	-	9,130

(3) 연결회사는 부여된 주식선택권의 보상원가를 공정가치접근법을 적용하여 산정했으며, 보상원가를 산정하기 위한 제반 가정 및 변수는 다음과 같습니다.

① 1차 부여분

구 분	내 용
부여된 선택권의 가중평균 공정가치	4,952원
부여일의 가중평균 주가	16,056원
주가변동성	7.10%
배당수익률	0.00%
무위험수익률	1.91%

② 2차 부여분

구 분	내 용
부여된 선택권의 가중평균 공정가치	6,475원
부여일의 가중평균 주가	17,250원
주가변동성	38.63%
배당수익률	1.45%
무위험수익률	2.06%

③ 3차 부여분

구 분	내 용
부여된 선택권의 가중평균 공정가치	5,156원
부여일의 가중평균 주가	15,600원
주가변동성	33.63%
배당수익률	1.60%
무위험수익률	2.59%

④ 4차 부여분

구 분	내 용
부여된 선택권의 가중평균 공정가치	3,064원
부여일의 가중평균 주가	10,700원
주가변동성	33.95%
배당수익률	4.04%
무위험수익률	1.52%

(4) 당기말 현재 행사 가능한 주식선택권은 60,000주이며, 당기 주식보상비용 환입으로 인식한 금액은 189,436천원, 전기 주식보상비용으로 인식한 금액은 102,133천원입니다.

26. 자본금과 자본잉여금

(1) 보고기간말 현재 지배회사의 자본금 내역은 다음과 같습니다.

구분	당기말	전기말
수권주식수	50,000,000주	50,000,000주
발행보통주식수	13,335,601주	13,335,601주
1주의 금액	100원	100원
보통주자본금	1,333,560,100원	1,333,560,100원

(2) 보고기간말 현재 연결회사의 자본잉여금내역은 다음과 같습니다(단위: 천원).

구분	당기말	전기말
주식발행초과금	37,556,673	37,556,673
기타자본잉여금	992,343	(273,083)
합계	38,549,016	37,283,590

27. 기타자본항목

보고기간말 현재 기타자본항목의 내역은 다음과 같습니다(단위: 천원).

구분	당기말	전기말
해외사업장환산외환차이	(4,505,085)	602,842
순확정급여부채 재측정요소	(168,780)	(96,233)
자기주식	(6,602,008)	(8,839,896)
자기주식처분이익	43,838,480	43,541,071
전환권대가	6,926,235	1,603,754
신주인수권대가	251,502	251,502
주식선택권	848,390	1,037,826
합계	40,588,734	38,100,866

28. 자기주식

(1) 당기와 전기 중 자기주식의 변동은 다음과 같습니다(단위: 천원).

구분	당기		전기	
	주식수(단위: 주)	장부금액	주식수(단위: 주)	장부금액
기초 자기주식	696,909	(8,839,897)	727,942	(8,595,193)
자기주식 취득	-	-	116,467	(2,065,730)
자기주식 처분	(176,434)	2,237,889	(147,500)	1,821,027
기말 자기주식	520,475	(6,602,008)	696,909	(8,839,896)

(2) 당기와 전기 중 자기주식처분이익의 변동은 다음과 같습니다(단위: 천원).

구분	당기	전기
기초금액	43,541,071	42,893,275
자기주식처분	381,248	647,796
차감: 법인세효과	(83,839)	-
기말금액	43,838,480	43,541,071

29. 이익잉여금

보고기간말 현재 연결회사의 이익잉여금 내역은 다음과 같습니다(단위: 천원).

구분	당기말	전기말
이익준비금(*)	1,125,469	1,125,469
임의적립금	592,362	592,362
미처분이익잉여금	210,583,063	176,924,561
합계	212,300,894	178,642,392

(*) 이익준비금은 상법상의 규정에 따라 자본금의 50%에 달할 때까지 매 결산기마다 금전에 의한 이익배당액의 10% 이상을 적립하도록 되어 있으며, 자본전입 또는 결손 보전을 위해서만 사용될 수 있습니다.

30. 비용의 성격별 분류

당기 및 전기의 비용의 성격별 분류 내역은 다음과 같습니다(단위: 천원).

구분	당기	전기
재고자산의 변동	8,749,558	53,262,171
원재료와 상품의 매입액	402,607,941	439,450,147
외주비	42,107,747	53,817,083
종업원급여	215,662,472	231,781,501
퇴직급여	6,172,261	5,366,845
유형자산 감가상각비	15,074,632	17,320,198
투자부동산 감가상각비	89,576	322,427
무형자산 상각비	301,499	429,878
지급수수료	13,290,469	13,192,519
경상개발비	2,186,574	2,108,712
복리후생비	5,741,207	6,679,548
지급임차료	997,445	939,489
수출입경비	6,341,513	8,685,596
대손상각비	2,199,843	671,673
기타비용	57,200,782	59,563,131
영업비용의 합계(*)	778,723,519	893,590,918

(*) 연결포괄손익계산서의 매출원가 및 판매비와관리비를 합산한 금액입니다.

31. 판매비와관리비

당기 및 전기 중 판매비와관리비의 내역은 다음과 같습니다(단위: 천원).

구분	당기	전기
급여	39,629,931	43,241,612
상여금	490,972	625,094
퇴직금	2,433,205	1,610,340
복리후생비	2,459,082	2,835,888
여비교통비	1,692,437	1,326,727
소모품비	1,396,357	1,488,963
세금과공과	3,040,902	3,470,893
보험료	746,495	767,968
지급임차료	699,250	667,606
수출입경비	4,867,059	6,574,920
지급수수료	8,704,640	8,482,072
경상개발비	2,133,990	2,084,573
감가상각비	2,581,408	2,887,113
투자부동산감가상각비	89,576	322,427
무형자산상각비	243,181	352,741
대손상각비	2,199,843	671,673
주식보상비용	(189,436)	102,133
기타비용	14,043,167	14,271,085
합계	87,262,059	91,783,828

32. 금융손익

당기 및 전기 중 금융손익의 내역은 다음과 같습니다(단위: 천원).

구분	당기	전기
금융수익		
이자수익	6,494,155	575,559
사채상환이익	3,674,398	-
파생상품평가이익	2,824,695	-
합계	12,993,248	575,559
금융비용		
이자비용	13,831,456	4,238,468
매출채권처분손실	3,682,210	2,379,326
파생상품처분손실	2,735,817	-
파생상품평가손실	833,637	1,847,270
기타금융비용	315,668	392,814
합계	21,398,788	8,857,878

33. 기타수익 및 비용

당기 및 전기 중 기타수익 및 비용의 내역은 다음과 같습니다(단위: 천원).

(1) 기타수익

구분	당기	전기
외환차익	25,814,550	34,441,470
외화환산이익	4,022,532	11,413,884
배당금수익	13,700	38,868
당기손익-공정가치측정금융자산 처분이익	8	92,090
당기손익-공정가치측정금융자산 평가이익	1,196,171	696,234
유형자산처분이익	848,003	1,045,499
관계기업투자주식처분이익	-	5,142,332
지분법이익	-	814,732
잡이익	11,247,280	6,808,908
합계	43,142,244	60,494,017

(2) 기타비용

구분	당기	전기
외환차손	23,505,597	32,458,799
외화환산손실	2,392,391	9,521,576
당기손익-공정가치측정금융자산 처분손실	884,829	19,601
당기손익-공정가치측정금융자산 평가손실	1,089,550	2,611,295
기타의대손상각비	20,118	24,540
기부금	209,555	111,103
유형자산처분손실	1,237,343	567,034
무형자산처분손실	-	3,806
무형자산손상차손	-	473,262
지분법손실	22,311,323	1,084,828
기타비금융비용	175,950	280,918
잡손실	2,711,611	2,936,689
합계	54,538,267	50,093,451

34. 주당이익

(1) 기본주당순이익

기본주당이익은 연결회사의 보통주당기순이익을 당기의 가중평균 유통보통주식수로 나누어 산정하였습니다.

구분	당기	전기
지배주주 보통주 당기순이익	44,401,390,285원	64,596,048,231원
가중평균유통주식수	12,657,811주	12,622,541주
보통주기본주당순이익	3,507원/주	5,118원/주

(2) 희석주당순이익

희석주당이익은 모든 희석성 잠재적보통주가 보통주로 전환된다고 가정하여 조정한 가중평균 유통보통주식수를 적용하여 산정하고 있습니다. 연결회사가 보유하고 있는 희석성 잠재적보통주로는 전환사채와 주식선택권이 있습니다. 전환사채는 보통주로 전환된 것으로 보며 당기순이익에 전환사채에 대한 이자비용 등을 법인세 효과를 차감한 가액을 보통주당기순이익에 가산했습니다. 주식선택권으로 인한 주식수는 주식선택권에 부가된 권리 행사의 금전적 가치에 기초하여 공정가치(회계기간의 평균시장 가격)로 취득했을 때 얻게 될 주식수를 계산하고 동 주식수와 주식선택권이 행사된 것으로 가정할 경우 발행될 주식수를 비교하여 산정했습니다.

구분	당기	전기
지배주주보통주당기순이익	44,401,390,285원	64,596,048,231원
전환사채에 대한 이자비용 등(법인세 효과 차감 후)	(2,248,116,309)원	1,816,526,781원
희석주당이익 산정을 위한 순이익	42,153,273,976원	66,412,575,012원
발행된 가중평균유통보통주식수	12,657,811주	12,622,541주
조정내역		
전환사채의 전환 가정	3,251,225주	994,620주
주식선택권	1,074주	47,645주
희석주당이익 산정을 위한 가중평균 유통보통주식수	15,910,110주	13,664,806주
희석주당순이익		
보통주 주당이익	2,649원/주	4,860원

35. 영업으로부터 창출된 현금 등

(1) 당기와 전기 중 영업으로부터 창출된 현금내역은 다음과 같습니다(단위: 천원).

구분	당기	전기
당기순이익	44,437,821	64,584,602
조정		
감가상각비	15,074,632	17,320,197
투자부동산감가상각비	89,576	322,427
무형자산상각비	301,499	429,878
외화환산손실	2,392,391	9,521,576
법인세비용	19,802,573	19,008,968
대손상각비	2,199,843	671,673
기타의대손상각비	20,118	24,540
재고자산폐기 및 평가손익	24,535	1,947,632
재고자산처분손실	286,561	386,651
퇴직급여	6,172,261	5,366,845
이자비용	13,831,456	4,238,468
배당금수익	(13,700)	(38,868)
유형자산처분이익	(847,545)	(191,956)
사용권자산처분이익	(458)	(853,543)
유형자산처분손실	1,237,343	567,034
관계기업투자주식처분이익	-	(5,142,332)
무형자산처분손실	-	3,806
무형자산손상차손	-	473,262
기타총당부채전입액	(23,284)	(129,997)
지분법이익	-	(814,732)
지분법손실	22,311,323	1,084,828
주식보상비용	(189,436)	102,133
외화환산이익	(4,022,532)	(11,413,884)
당기손익-공정가치측정금융자산 평가손익	(106,621)	1,915,061

구분	당기	전기
당기손익-공정가치측정금융자산 처분손익	884,821	(72,489)
파생상품 평가손실	833,637	1,847,271
파생상품 평가이익	(2,824,695)	-
파생상품 처분손실	2,735,817	-
이자수익	(6,494,155)	(575,559)
사채상환이익	(3,674,398)	-
기타금융손익	3,858,160	2,399,079
소계	73,859,722	48,397,969
운전자본의 변동		
미수금의 증감	653,227	2,022,030
미수수익의 증감	(61,596)	(39,788)
매출채권의 증감	(7,188,304)	7,257,329
재고자산의 증감	8,427,766	51,000,937
선급금의 증감	446,606	10,831
선급비용의 증감	(899,715)	(40,490)
부가세대급금의 증감	(992,783)	2,626,776
기타비유동자산의 증감	1,205,570	173,222
매입채무의 증감	11,944,898	(24,039,588)
미지급금의 증감	(858,811)	(2,518,689)
미지급비용의 증감	508,742	(2,759,770)
선수수익의 증감	47,778	-
환불부채의 증감	(358,568)	573,936
선수금의 증감	66,247	260,319
부가세예수금의 증감	(13,314)	(114,502)
예수금의 증감	(893,973)	803,061
퇴직금의 지급	(6,755,564)	(4,942,425)
소계	5,278,206	30,273,189
영업에서 창출된 현금	123,575,749	143,255,760

(2) 당기와 전기 중 현금의 유입 또는 유출이 없는 거래 중 중요한 사항은 다음과 같습니다(단위: 천원).

구분	당기	전기
리스부채의 유동성 대체	3,706,409	2,895,675
리스계약의 축소	25,305	277,078
주식매수선택권의 행사로 자기주식 대체	-	701,027
자기주식의 교환사채 교환	2,237,889	-
당기손익-공정가치금융자산의 유동성 대체	7,951,534	-
건설중인자산의 유무형자산 대체	4,397,196	1,426,674
건설중인자산의 취득미지급금	16,000	-
투자부동산의 처분	-	3,946,315
전환사채의 유동성 대체	-	18,345,243
선급금의 무형자산 대체	-	20,000
임대보증금의 대체	23,941	1,752,383

(3) 재무활동에서 생기는 부채의 조정내용은 다음과 같습니다(단위: 천원).

구분	재무활동으로 인한 부채										합계
	보증금 (유동)	보증금 (비유동)	단기차입금	유동성 장기차입	장기차입금	전환사채 (유동)	전환사채 (비유동)	미지급배당금	리스부채 (유동)	리스부채 (비유동)	
당기초 순부채	1,772,383	811,551	111,067,495	-	30,000,000	18,537,517	-	-	2,757,748	7,413,583	172,360,277
현금흐름	-	-	51,510,503	(1,200,000)	128,200,000	(20,298,500)	34,991,987	(10,742,888)	(2,055,279)	-	180,405,823
외화환산	-	-	(288,354)	-	-	-	-	-	(2,474,476)	2,449,171	(313,659)
기타 비금융변동	23,780	(730)	(1,326,781)	3,600,000	(3,600,000)	1,760,983	(14,765,644)	10,742,888	3,813,669	(3,492,348)	(3,244,183)
당기말 순부채	1,796,163	810,821	160,962,863	2,400,000	154,600,000	-	20,226,343	-	2,041,662	6,370,406	349,208,258

36. 특수관계자 거래

(1) 당기말 현재 연결회사와 특수관계에 있는 회사의 내역은 다음과 같습니다.

관 계	회사명
최상위지배자	홍재성 외 특수관계자
관계기업	(주)테라파크, 에이티유-에이스 컬처테크1호, 블루코브제1호 일반사 모투자신탁, (주)제이에스747
기타 특수관계자	주요경영진 등 임원 등

(2) 특수관계자와의 매출 및 매입 등 거래 내역은 다음과 같습니다(단위: 천원).

구 분	특수관계자	당 기		전 기	
		매출 등	매입 등	매출 등	매입 등
최상위지배자	홍재성 외 특수관계자	25,521	1,260	8,835	-
관계기업	블루코브전문투자형 사모투자부동산투자신탁1호	-	-	-	54,227,145
	(주)제이에스747	3,652,055	-	-	-
기타 특수관계자	주요경영진 등 임원	10,647	-	10,820	-
	합 계	3,688,223	1,260	19,655	54,227,145

(3) 특수관계자에 대한 채권·채무의 주요잔액은 다음과 같습니다(단위: 천원).

구분	특수관계자	당기말		전기말	
		채권 등	채무 등	채권 등	채무 등
최상위지배자	홍재성 외 특수관계자	-	-	200,000	-
관계기업	(주)제이에스747	103,652,055	-	-	-
기타특수관계자	주요경영진 등 임원	474,814	-	472,107	-
합 계		104,126,869	-	672,107	-

(4) 당기와 전기 중 특수관계자와의 자금 거래 내역은 다음과 같습니다(단위: 천원).

구분	회사명	당 기					
		자금대여	자금회수	자금차입	자금상환	배당지급	출자
최상위지배자	홍재성 외 특수관계자	2,100,000	2,300,000	1,000,000	1,000,000	6,879,759	-
관계기업	블루코브제1호 일반사모투자신탁	-	-	-	-	-	80,000,000
	(주)제이에스747	100,000,000	-	-	-	-	-
기타특수관계자	주요경영진 등 임원	-	-	-	-	60,512	-
합 계		102,100,000	2,300,000	1,000,000	1,000,000	6,940,271	80,000,000

구분	회사명	전 기					
		자금대여	자금회수	자금상환	배당지급	청산	출자
최상위지배자	홍재성 외 특수관계자	4,900,000	4,700,000	-	6,056,775	-	-
관계기업	블루코브전문투자형 사모투자부동산 투자신탁1호	-	-	507,268	-	21,636,905	-
	에이티유-에이스 컬처테크1호	-	-	-	-	-	2,000,000
기타특수관계자	주요경영진 등 임원	-	12,675	-	53,573	-	-
합 계		4,900,000	4,712,675	507,268	6,110,348	21,636,905	2,000,000

(5) 보고기간말 현재 주요경영진에 대한 대여금의 내용은 다음과 같습니다(단위: 천원).

구분	거래내용	당기말	전기말
장기대여금	주식매수선택권 행사 등	470,577	470,577

(6) 보고기간말 현재 연결회사가 특수관계자로부터 제공받은 지급보증 및 담보는 다음과 같습니다(단위: 천원).

제공자	보증내용	설정금액
대표이사(연대보증)	TWO AND ONE CO., LTD의 신한은행 대출보증	8,980,574
대표이사(연대보증)	신한은행 대출 보증	10,800,000
대표이사 소유의 토지, 건물	수협은행 차입금 담보	18,000,000

(7) 당기 및 전기 중 연결회사가 주요경영진에 대한 보상을 위해 비용으로 반영한 금액은 다음과 같습니다(단위: 천원).

구분	당기	전기
단기급여	4,587,000	3,826,567
퇴직급여	599,736	(88,600)
주식기준보상	(189,436)	102,133
합계	4,997,300	3,840,100

37. 우발부채와 약정사항

(1) 보고기간말 현재 금융기관과 체결한 약정사항의 한도액 및 실행액은 다음과 같습니다(단위: 천원, 천USD, 천JPY).

약정종류	금융기관	통화	약정한도	통화	실행금액
수입일람불	우리은행	USD	1,000	USD	-
수입일람불	KB국민은행	USD	1,000	USD	-
운영자금	신한은행	KRW	9,000,000	KRW	9,000,000
운영자금	산업은행	KRW	10,000,000	KRW	10,000,000
운영자금	산업은행	KRW	6,000,000	KRW	6,000,000
운영자금	산업은행	KRW	5,000,000	KRW	5,000,000
운영자금	산업은행	KRW	100,000,000	KRW	100,000,000
운영자금	수출입은행	KRW	10,000,000	KRW	10,000,000
시설자금	수협은행	KRW	30,000,000	KRW	28,800,000
운영자금	수협은행	KRW	28,200,000	KRW	28,200,000
수출환 어음매입	국민은행	USD	20,000	USD	-
유동성지원금 (*1)	NH투자증권	KRW	4,500,000	KRW	3,173,219
운영자금	SBJ은행	JPY	800,000	JYP	800,000
수입신용장개설 (*2)	KB국민은행	USD	23,000	USD	12,413
수입신용장개설 (*2)	신한은행	USD	5,000	USD	686
수입신용장개설 (*2)	KEB하나은행	USD	24,000	USD	9,656
수입신용장개설 (*2)	우리은행	USD	9,000	USD	-
수입신용장개설 (*2)	KDB산업은행	USD	13,000	USD	3,669
수입신용장개설 (*2)	한국씨티은행	USD	20,000	USD	9,565
수입신용장개설 (*2)	농협은행	USD	5,000	USD	2,464
수입신용장개설 (*2)	기업은행	USD	12,000	USD	7,612

약정종류	금융기관	통화	약정한도	통화	실행금액
수출환 어음매입	하나은행	USD	5,000	USD	-
일반차입금	산업은행	KRW	10,000,000	KRW	10,000,000
일반차입금	수출입은행	KRW	5,000,000	KRW	5,000,000
일반차입금	수출입은행	KRW	8,000,000	KRW	8,000,000
외화차입금	수협은행	USD	7,500	USD	7,500
외화차입금	한국씨티은행	USD	7,663	USD	7,663
이행보증보험	서울보증보험	KRW	30,000	KRW	30,000

(*1) 옵티머스 펀드 환매중지로 인한 NH투자증권의 상환의무가 있는 유동성지원금입니다. 환매중지 관련하여 소송 절차가 진행 중입니다.

(*2) 화물선취보증에 대한 여신한도액은 수입신용장개설 여신한도액에 포함되어 있습니다.

(2) 보고기간말 현재 제공받은 공받은 지급보증 및 담보는 다음과 같습니다(단위:천원).

제공자	보증내용	설정금액
대표이사(연대보증)	TWO AND ONE CO., LTD의 신한은행 대출보증	8,980,574
대표이사(연대보증)	신한은행 차입보증	10,800,000
대표이사 소유의 토지, 건물	수협은행 차입금 담보	18,000,000

(3) 보고기간말 현재 연결회사가 제공한 지급보증은 없습니다.

(4) 보고기간말 현재 연결회사가 담보로 제공한 내역은 다음과 같습니다(단위:천원).

제공받은자	담보제공자산	장부가액	담보설정액	제공처
제이에스코퍼레이션	송파구 방이동 위례성대로 138 토지/건물	56,012,600	51,840,000	수협은행(*)

(*) 회사 소유의 토지, 건물의 차입금 담보제공과 관련하여 보험금 채권에 대해 질권 18,130,000 천원이 설정되어 있습니다.

(5) 당기말 현재 연결회사가 피고로 계류중인 소송사건은 다음과 같습니다(단위: 천원, USD).

원고	계류법원	소송금액	소송내용
김태식, 김현식, 심재숙	서울동부지방법원	350,143	손해배상

(6) 당기말 현재 연결회사가 원고로 계류중인 소송사건은 다음과 같습니다(단위: 천 원).

피고	계류법원	소송금액	소송내용
옵티머스자산운용(주), 엔에이치투자증권(주), (주)하나은행, 한국에탁결제원	서울중앙지방법원	15,000,000	부당이득금 청구의 소

(6) (주)제이에스747 대여금 100,000백만원은 서울미라마(유) 지분100% 취득을 목적으로 하며, 서울미라마(유) 지분100%에 대하여 후순위근질권을 설정하였습니다. 대여금은 출자전환을 통하여 (주)제이에스747의 지분 50%를 취득할 예정입니다.

[별도 재무제표]

재무상태표

제 36 기 2023년 12월 31일 현재

제 35 기 2022년 12월 31일 현재

주식회사 제이에스코퍼레이션

(단위: 원)

과 목	주석	제 36(당) 기말	제 35(전) 기말
자 산			
I. 유동자산		244,061,157,863	123,126,484,058
현금및현금성자산	4,5,6,8	18,828,930,131	18,306,627,406
당기손익-공정가치측정금융자산	4,5,6,11	8,182,073,897	-
기타유동금융자산	4,5,6,10	125,820,521,114	12,556,713,903
매출채권	4,5,6,9	51,022,551,765	52,710,592,525
재고자산	12	34,881,362,638	35,101,039,240
기타유동자산	13	74,266,691	3,813,564,181
파생상품자산	5,6,11,19	5,251,451,627	637,946,803
II. 비유동자산		259,753,850,547	182,713,481,043
당기손익-공정가치측정금융자산	4,5,6,11	15,976,165,459	22,407,661,222
기타포괄손익-공정가치측정금융자산	4,5,6,11	50,381,000	50,381,000
기타비유동금융자산	4,5,6,10	3,377,473,477	3,392,094,677
관계기업및종속기업투자주식	14	181,522,527,594	94,190,808,594
기타비유동자산		161,890,350	161,890,350
투자부동산	15	46,749,350,949	47,035,993,980
유형자산	16	10,385,435,801	10,411,349,394
무형자산	17	1,530,625,917	1,504,825,104
이연법인세자산	23	-	3,558,476,722
자 산 총 계		503,815,008,410	305,839,965,101
부 채			
I. 유동부채		89,867,554,344	95,024,274,484
매입채무	4,5,6	27,149,686,096	22,806,509,604
단기차입금	4,5,6,18	45,573,218,674	54,809,567,415
기타유동금융부채	4,5,6,16,20	9,746,889,382	11,120,181,741
파생상품부채	5,6,19	-	2,766,409,889
당기법인세부채	23	7,368,337,817	3,492,521,192
기타유동부채	21	29,422,375	29,084,643
II. 비유동부채		183,426,919,506	31,681,908,189
장기차입금	4,5,6,18	174,826,343,193	30,000,000,000
기타비유동금융부채	4,5,6,16,20	1,650,267,137	1,681,908,189
파생상품부채	5,6,19	6,743,231,308	-
이연법인세부채	23	207,077,868	-
부 채 총 계		273,294,473,850	126,706,182,673

과 목	주석	제 36(당) 기말	제 35(전) 기말
자 본			
I. 자본금	1,25	1,333,560,100	1,333,560,100
II. 자본잉여금	25	41,426,083,631	40,160,657,928
III. 기타자본항목	26,27	45,262,599,306	37,594,256,035
IV. 이익잉여금	28	142,498,291,523	100,045,308,365
자 본 총 계		230,520,534,560	179,133,782,428
부채와자본총계		503,815,008,410	305,839,965,101

별첨 주석은 본 재무제표의 일부입니다.

포괄손익계산서

제 36 기 2023년 01월 01일부터 2023년 12월 31일까지

제 35 기 2022년 01월 01일부터 2022년 12월 31일까지

주식회사 제이에스코퍼레이션

(단위: 원)

과 목	주석	제 36(당) 기	제 35(전) 기
I. 매출액	7	285,073,976,653	315,832,865,277
II. 매출원가	29	229,561,116,158	271,249,134,255
III. 매출총이익		55,512,860,495	44,583,731,022
IV. 판매비와관리비	29,30	14,195,493,758	13,924,241,480
V. 영업이익		41,317,366,737	30,659,489,542
기타수익	32	35,509,234,463	17,684,986,871
기타비용	32	13,449,534,155	17,792,021,064
금융수익	31	12,940,005,894	1,650,511,299
금융비용	31	11,736,063,990	5,336,509,045
VI. 법인세비용차감전순이익		64,581,008,949	26,866,457,603
VII. 법인세비용	23	11,385,137,591	6,585,286,717
VIII. 당기순이익		53,195,871,358	20,281,170,886
IX. 총포괄이익		53,195,871,358	20,281,170,886
X. 주당순이익	33		
기본주당순이익		4,202원/주	1,607원/주
희석주당순이익		3,202원/주	1,607원/주

별첨 주석은 본 재무제표의 일부입니다.

자본변동표

제 36 기 2023년 01월 01일부터 2023년 12월 31일까지

제 35 기 2022년 01월 01일부터 2022년 12월 31일까지

주식회사 제이에스코퍼레이션

(단위: 원)

구 분	자본금	자본잉여금	기타자본항목	이익잉여금	합 계
2022. 1. 1(전기초)	1,333,560,100	40,160,657,928	37,752,188,347	89,221,036,729	168,467,443,104
총포괄손익					
당기순이익	-	-	-	20,281,170,886	20,281,170,886
배당금의 지급	-	-	-	(9,456,899,250)	(9,456,899,250)
자기주식의 취득			(2,065,730,350)	-	(2,065,730,350)
자기주식의 처분	-	-	1,805,664,705	-	1,805,664,705
주식보상비용(주석24)	-	-	102,133,333	-	102,133,333
2022. 12. 31(전기말)	1,333,560,100	40,160,657,928	37,594,256,035	100,045,308,365	179,133,782,428
2023. 1. 1(당기초)	1,333,560,100	40,160,657,928	37,594,256,035	100,045,308,365	179,133,782,428
총포괄손익					
당기순이익	-	-	-	53,195,871,358	53,195,871,358
배당금의 지급	-	-	-	(10,742,888,200)	(10,742,888,200)
자기주식의 처분	-	-	2,535,298,269	-	2,535,298,269
전환사채 및 교환사채의 발행	-	-	7,256,138,517	-	7,256,138,517
교환사채의 교환	-	-	(329,903,629)	-	(329,903,629)
전환사채의 상환	-	1,265,425,703	(1,603,753,539)	-	(338,327,836)
주식보상비용(주석24)	-	-	(189,436,347)	-	(189,436,347)
2023. 12. 31(당기말)	1,333,560,100	41,426,083,631	45,262,599,306	142,498,291,523	230,520,534,560

별첨 주석은 본 재무제표의 일부입니다.

현금흐름표

제 36 기 2023년 01월 01일부터 2023년 12월 31일까지

제 35 기 2022년 01월 01일부터 2022년 12월 31일까지

주식회사 제이에스코퍼레이션

(단위: 원)

과 목	제 36(당) 기	제 35(전) 기
I. 영업활동 현금흐름	64,878,731,322	43,797,627,278
영업에서 창출된 현금흐름(주석34)	52,544,576,051	52,971,122,755
가. 당기순이익	53,195,871,358	20,281,170,886
나. 조정	(10,129,999,926)	18,383,842,212
다. 영업활동으로 인한 자산·부채의 변동	9,478,704,619	14,306,109,657
이자의 수취	1,582,775,937	1,168,686,241
이자의 지급	(8,505,106,047)	(2,398,841,956)
배당금 수취	25,036,580,564	38,868,048
법인세 납부	(5,780,095,183)	(7,982,207,810)
II. 투자활동 현금흐름	(203,618,224,634)	(44,808,434,784)
투자활동으로 인한 현금유입액	67,596,387,224	40,530,831,174
단기금융상품의 감소	32,196,538,068	-
당기손익-공정가치측정금융자산의 감소	271,649,156	180,696,424
단기대여금의 감소	35,110,000,000	17,100,000,000
장기대여금의 감소	15,200,000	1,048,229,850
관계기업투자주식의 처분	-	21,636,904,900
장기임차보증금의 감소	3,000,000	565,000,000
투자활동으로 인한 현금유출액	271,214,611,858	85,339,265,958
당기손익-공정가치측정금융자산의 증가	4,127,208,000	646,179,008
단기금융상품의 증가	42,611,279,087	11,344,800,000
단기대여금의 증가	136,444,800,135	993,721,143
관계기업및종속기업투자주식의 취득	87,756,665,090	15,262,435,000
기타비유동자산의 취득	-	61,710,000
유형자산의 취득	4,422,746	9,779,444,554
무형자산의 취득	266,584,600	-
투자부동산의 취득	-	47,250,976,253
장기임차보증금의 증가	3,652,200	-
III. 재무활동 현금흐름	139,124,088,998	6,155,658,867
재무활동으로 인한 현금유입액	331,393,509,388	130,473,914,296
단기차입금의 차입	138,201,522,628	97,670,329,497
장기차입금의 차입	158,200,000,000	30,000,000,000

과 목	제 36(당) 기	제 35(전) 기
전환사채의 발행	24,997,156,760	-
교환사채의 발행	9,994,830,000	-
보증금의 증가	-	80,448,781
임대보증금의 증가	-	1,603,136,018
주식선택권의 행사	-	1,120,000,000
재무활동으로 인한 현금유출액	192,269,420,390	124,318,255,429
보증금의 감소	-	80,448,781
단기차입금의 상환	131,173,572,628	109,254,479,497
장기차입금의 상환	30,000,000,000	3,333,328,000
전환사채의 상환	20,298,500,000	-
리스부채의 원금상환	54,459,562	120,969,551
배당금의 지급	10,742,888,200	9,463,299,250
자기주식의 취득	-	2,065,730,350
IV. 현금및현금성자산의 증감(I+II+III)	384,595,686	5,144,851,361
V. 기초의 현금및현금성자산	18,306,627,406	14,090,942,571
VI. 현금및현금성자산의 환율변동효과	137,707,039	(929,166,526)
VII. 기말의 현금및현금성자산	18,828,930,131	18,306,627,406

별첨 주석은 본 재무제표의 일부입니다.

이익잉여금처분계산서(안)

제 36 기 2023년 01월 01일부터 2023년 12월 31일까지

제 35 기 2022년 01월 01일부터 2022년 12월 31일까지

주식회사 제이에스코퍼레이션

(단위: 원)

과 목	제 36 기 (처분예정일 : 2024년 3월 28일)		제 35 기 (처분확정일 : 2023년 3월 28일)	
I. 미처분이익잉여금				98,327,477,710
1. 전기이월미처분이익잉여금	92,008,131,710		82,460,142,474	
2. 중간배당	(4,423,542,200)		(4,413,835,650)	
3. 당기순이익	53,195,871,358		20,281,170,886	
II. 이익잉여금 처분액		7,048,319,300		6,319,346,000
1. 이익준비금	-			
2. 현금배당금: 주당배당금(₩) 보통주: 당기 550원(550%) 전기 500원(500%)	7,048,319,300		6,319,346,000	
III. 차기이월미처분이익잉여금		133,732,141,568		92,008,131,710

별첨 주석은 본 재무제표의 일부입니다.

주식

제36(당기) : 2023년 01월 01일부터 2023년 12월 31일까지

제35(당기) : 2022년 01월 01일부터 2022년 12월 31일까지

주식회사 제이에스코퍼레이션

1. 일반사항

주식회사 제이에스코퍼레이션(이하 "회사")은 가방류 제조 판매업을 사업목적으로 1987년 12월 26일에 설립되었으며, 본점소재지는 서울특별시 송파구 위례성대로138(방이동)입니다. 회사는 2014년 9월 30일자를 합병기일로 하여 종속기업인 주식회사 씨에치오리미티드를 흡수합병하였으며, 2016년 2월 4일 한국거래소의 유가증권시장에 주식을 상장하였습니다. 당기말 현재 보통주 자본금은 1,333,560천원이며, 주주현황은 아래와 같습니다.

주주명	소유주식수	지분율
홍재성 및 특수관계자	8,093,834주	60.69%
기타	5,241,767주	39.31%
합 계	13,335,601주	100%

2. 중요한 회계정책

다음은 재무제표 작성에 적용된 중요한 회계정책입니다. 이러한 정책은 별도의 언급이 없다면, 표시된 회계기간에 계속적으로 적용됩니다.

2.1 재무제표 작성 기준

회사의 재무제표는 한국채택국제회계기준(이하 기업회계기준)에 따라 작성되었습니다. 한국채택국제회계기준은 국제회계기준위원회("IASB")가 발표한 기준서와 해석서 중 대한민국이 채택한 내용을 의미합니다.

재무제표는 다음을 제외하고는 역사적 원가에 기초하여 작성하였습니다.

- 특정 금융자산과 금융부채(파생상품 포함)
- 확정급여제도와 공정가치로 측정하는 사외적립자산

한국채택국제회계기준은 재무제표 작성 시 중요한 회계추정의 사용을 허용하고 있으며, 회계정책을 적용함에 있어 경영진의 판단을 요구하고 있습니다. 보다 복잡하고 높은 수준의 판단이 필요한 부분이나 중요한 가정 및 추정이 필요한 부분은 주석3에서 설명하고 있습니다.

2.2 회계정책과 공시의 변경

(1) 회사가 채택한 제·개정 기준서

회사는 2023년 1월 1일로 개시하는 회계기간부터 다음의 제·개정 기준서 및 해석서를 신규로 적용하였습니다.

- 기업회계기준서 제1001호 '재무제표 표시' - '회계정책'의 공시

중요한 회계정책 정보(중요한 회계 정책 정보란, 재무제표에 포함된 다른 정보와 함께 고려되었을 때 재무제표의 주요 이용자의 의사결정에 영향을 미칠 정도의 수준을 의미)를 정의하고 이를 공시하도록 하였습니다. 해당 기준서의 개정이 재무제표에 미치는 중요한 영향은 없습니다.

- 기업회계기준서 제1001호 '재무제표 표시' - 행사가격 조정 조건이 있는 금융부채 평가손익 공시

발행자의 주가 변동에 따라 행사가격이 조정되는 조건이 있는 금융상품의 전부나 일부가 금융부채로 분류되는 경우 그 금융부채의 장부금액과 관련 손익을 공시하도록 하였습니다. 회사가 발행한 해당 금융상품의 정보는 주석 19에 공시하였습니다.

- 기업회계기준서 제1008호 '회계정책, 회계추정의 변경 및 오류' - '회계추정'의 정의

회계추정을 정의하고, 회계정책의 변경과 구별하는 방법을 명확히 하였습니다.
해당 기준서의 개정이 재무제표에 미치는 중요한 영향은 없습니다.

- 기업회계기준서 제1012호 '법인세' - 단일거래에서 생기는 자산과 부채에 대한 이연법인세

자산 또는 부채가 최초로 인식되는 거래의 최초 인식 예외 요건에 거래시점 동일한 가산할 일시적차이와 차감할 일시적차이를 발생시키지 않는 거래라는 요건을 추가하였습니다. 해당 기준서의 개정이 재무제표에 미치는 중요한 영향은 없습니다.

- 기업회계기준서 제1117호 '보험계약' 제정

기업회계기준서 제1117호 '보험계약'은 기업회계기준서 제1104호 '보험계약'을 대체합니다. 보험계약에 따른 모든 현금흐름을 추정하고 보고시점의 가정과 위험을 반영한 할인율을 사용하여 보험부채를 측정하고, 매 회계연도별로 계약자에게 제공한 서비스(보험보장)를 반영하여 수익을 발생주의로 인식하도록 합니다. 또한, 보험사건과 관계없이 보험계약자에게 지급하는 투자요소(해약/만기환급금)는 보험수익에서 제외하며, 보험손익과 투자손익을 구분 표시하여 정보이용자가 손익의 원천을 확인할 수 있도록 하였습니다. 해당 기준서의 제정이 재무제표에 미치는 중요한 영향은 없습니다.

- 기업회계기준서 제1012호 '법인세' - '국제조세개혁 - 필라2 모범규칙'

개정 기준은 다국적기업의 국제조세를 개혁하는 필라2 모범규칙을 반영하는 법률의

시행으로 생기는 이연법인세 회계처리를 일시적으로 완화하고 이와 관련된 당기법인세 효과 등에 대한 공시를 요구하고 있습니다. 해당 기준서의 제정이 재무제표에 미치는 중요한 영향은 없습니다.

(2) 회사가 적용하지 않은 제·개정 기준서 및 해석서

제정 또는 공표되었으나 시행일이 도래하지 않아 적용하지 아니한 제·개정 기준서 및 해석서는 다음과 같습니다.

- 기업회계기준서 제1001호 '재무제표 표시' 개정 - 부채의 유동/비유동 분류, 약정사항이 있는 비유동부채

부채는 보고기간말 현재 존재하는 실질적인 권리에 따라 유동 또는 비유동으로 분류되며, 부채의 결제를 연기할 수 있는 권리의 행사가능성이나 경영진의 기대는 고려하지 않습니다. 또한, 부채의 결제에 자기지분상품의 이전도 포함되나, 복합금융상품에서 자기 지분상품으로 결제하는 옵션이 지분상품의 정의를 충족하여 부채와 분리하여 인식된 경우는 제외됩니다. 또한, 기업이 보고기간말 후에 준수해야하는 약정은 해당 부채의 분류에 영향을 미치지 않으며, 보고기간 이후 12개월 이내 약정사항을 준수해야하는 부채가 비유동부채로 분류된 경우 보고기간 이후 12개월 이내 부채가 상환될 수 있는 위험에 관한 정보를 공시해야 합니다. 동 개정사항은 2024년1월1일 이후 시작하는 회계연도부터 적용되며, 조기적용이 허용됩니다. 회사는 동 개정으로 인한 재무제표의 영향을 검토 중에 있습니다.

- 기업회계기준서 제1007호 '현금흐름표', 기업회계기준서 제1107호 '금융상품: 공시' 개정 - 공급자금융약정에 대한 정보 공시

공급자금융약정을 적용하는 경우, 재무제표이용자가 공급자금융약정이 기업의 부채와 현금흐름 그리고 유동성위험익스포저에 미치는 영향을 평가할 수 있도록 공급자금융약정에 대한 정보를 공시해야 합니다. 동 개정사항은 2024년1월1일 이후 시작하는 회계연도부터 적용되며, 조기적용이 허용됩니다. 회사는 동 개정으로 인한 재무제표의 영향을 검토 중에 있습니다.

- 기업회계기준서 제1116호 '리스' 개정 - 판매후리스에서 생기는 리스부채

판매후리스에서 생기는 리스부채를 후속적으로 측정할 때 판매자-리스이용자가 보유하는 사용권 관련 손익을 인식하지 않는 방식으로 리스료나 수정리스료를 산정합니다. 동 개정사항은 2024년1월1일 이후 시작하는 회계연도부터 적용되며, 조기적용이 허용됩니다. 회사는 동 개정으로 인한 재무제표의 영향을 검토 중에 있습니다.

- 기업회계기준서 제1001호 '재무제표 표시 개정 - '가상자산 공시'

가상자산을 보유하는 경우, 가상자산을 고객을 대신하여 보유하는 경우, 가상자산을 발행한 경우의 추가 공시사항을 규정하고 있습니다. 동 개정사항은 2024년1월1일 이후 시작하는 회계연도부터 적용되며, 조기적용이 허용됩니다. 회사는 동 개정으로 인한 재무제표의 영향을 검토 중에 있습니다.

2.3 종속기업, 관계기업및공동기업

기업회계기준서 제1110호 '연결재무제표'에 의한 지배회사인 회사는 별도재무제표에서 종속기업, 관계기업 및 공동기업에 대한 투자를 기준서 제1027호 '별도재무제표'에 따라 원가법으로 처리하고 있습니다. 또한 종속기업, 관계기업 및 공동기업 투자에 대한 객관적인 손상의 징후가 있는 경우 종속기업, 관계기업 및 공동기업 투자의 회수가능액과 장부금액과의 차이는 손상차손으로 인식됩니다.

2.4 금융자산

(1) 분류

회사는 다음의 측정 범주로 금융자산을 분류합니다.

- 당기손익-공정가치 측정 금융자산
- 기타포괄손익-공정가치 측정 금융자산
- 상각후원가 측정 금융자산

금융자산은 금융자산의 관리를 위한 사업모형과 금융자산의 계약상 현금흐름 특성에

근거하여 분류합니다. 공정가치로 측정하는 금융자산의 손익은 당기손익 또는 기타 포괄손익으로 인식합니다. 채무상품에 대한 투자는 해당 자산을 보유하는 사업모형에 따라 그 평가손익을 당기손익 또는 기타포괄손익으로 인식합니다. 회사는 금융자산을 관리하는 사업모형을 변경하는 경우에만 채무상품을 재분류합니다. 단기매매항목이 아닌 지분상품에 대한 투자는 최초 인식시점에 후속적인 공정가치 변동을 기타포괄손익으로 표시할 것을 지정하는 취소불가능한 선택을 할 수 있습니다. 지정되지 않은 지분상품에 대한 투자의 공정가치 변동은 당기손익으로 인식합니다.

(2) 측정

회사는 최초 인식시점에 금융자산을 공정가치로 측정하며, 당기손익-공정가치 측정 금융자산이 아닌 경우에 해당 금융자산의 취득과 직접 관련되는 거래원가는 공정가치에 가산합니다. 당기손익-공정가치 측정 금융자산의 거래원가는 당기손익으로 비용처리합니다.

내재파생상품을 포함하는 복합계약은 계약상 현금흐름이 원금과 이자로만 구성되어 있는지를 결정할 때 해당 복합계약 전체를 고려합니다.

① 채무상품

금융자산의 후속적인 측정은 금융자산의 계약상 현금흐름 특성과 그 금융자산을 관리하는 사업모형에 근거합니다. 회사는 채무상품을 다음의 세 범주로 분류합니다.

(가) 상각후원가

계약상 현금흐름을 수취하기 위해 보유하는 것이 목적인 사업모형 하에서 금융자산을 보유하고, 계약상 현금흐름이 원리금만으로 구성되어 있는 자산은 상각후원가로 측정합니다. 상각후원가로 측정하는 금융자산으로서 위험회피관계의 적용 대상이 아닌 금융자산의 손익은 해당 금융자산을 제거하거나 손상할 때 당기손익으로 인식합니다. 유효이자율법에 따라 인식하는 금융자산의 이자수익은 '금융수익'에 포함됩니다.

(나) 기타포괄손익-공정가치 측정 금융자산

계약상 현금흐름의 수취와 금융자산의 매도 둘 다를 통해 목적을 이루는 사업모형 하에서 금융자산을 보유하고, 계약상 현금흐름이 원리금만으로 구성되어 있는 금융자산은 기타포괄손익-공정가치로 측정합니다. 손상차손(환입)과 이자수익 및 외환손익을 제외하고는, 공정가치로 측정하는 금융자산의 평가손익은 기타포괄손익으로 인식합니다. 금융자산을 제거할 때에는 인식한 기타포괄손익누계액을 자본에서 당기손익으로 재분류합니다. 유효이자율법에 따라 인식하는 금융자산의 이자수익은 '금융수익'에 포함됩니다. 외환손익은 '기타수익 또는 기타비용'으로 표시하고 손상차손은 '기타비용'으로 표시합니다.

(다) 당기손익-공정가치 측정 금융자산

상각후원가 측정이나 기타포괄손익-공정가치 측정 금융자산이 아닌 채무상품은 당기손익-공정가치로 측정됩니다. 위험회피관계가 적용되지 않는 당기손익-공정가치 측정 채무상품의 손익은 당기손익으로 인식하고 발생한 기간에 포괄손익계산서에 '기타수익 또는 기타비용'으로 표시합니다.

② 지분상품

회사는 모든 지분상품에 대한 투자를 후속적으로 공정가치로 측정합니다. 공정가치 변동을 기타포괄손익으로 표시할 것을 선택한 장기적 투자목적 또는 전략적 투자목적의 지분상품에 대해 기타포괄손익으로 인식한 금액은 해당 지분상품을 제거할 때

에도 당기손익으로 재분류하지 않습니다. 이러한 지분상품에 대한 배당수익은 회사가 배당을 받을 권리가 확정된 때 '금융수익'으로 당기손익으로 인식합니다.

당기손익-공정가치로 측정하는 금융자산의 공정가치 변동은 포괄손익계산서에 '기타수익 또는 기타비용'으로 표시합니다. 기타포괄손익-공정가치로 측정하는 지분상품에대한 손상차손(환입)은 별도로 구분하여 인식하지 않습니다.

(3) 손상

회사는 미래전망정보에 근거하여 상각후원가로 측정하거나 기타포괄손익-공정가치로 측정하는 채무상품에 대한 기대신용손실을 평가합니다. 손상 방식은 신용위험의 유의적인 증가 여부에 따라 결정됩니다. 단, 매출채권 및 리스채권에 대해 회사는 채권의 최초 인식시점부터 전체기간 기대신용손실을 인식하는 간편법을 적용합니다.

(4) 인식과 제거

금융자산의 정형화된 매입 또는 매도는 매매일에 인식하거나 제거합니다. 금융자산은 현금흐름에 대한 계약상 권리가 소멸하거나 금융자산을 양도하고 소유에 따른 위험과 보상의 대부분을 이전한 경우에 제거됩니다.

회사가 금융자산을 양도한 경우라도 채무자의 채무불이행시의 소구권 등으로 양도한 금융자산의 소유에 따른 위험과 보상의 대부분을 회사가 보유하는 경우에는 이를 제거하지 않고 그 양도자산 전체를 계속하여 인식하되, 수취한 대가를 금융부채로 인식합니다. 해당 금융부채는 재무상태표에 '차입금'으로 분류하고 있습니다.

(5) 금융상품의 상계

금융자산과 부채는 인식한 자산과 부채에 대해 법적으로 집행가능한 상계권리를 현재 보유하고 있고, 순액으로 결제하거나 자산을 실현하는 동시에 부채를 결제할 의도를 가지고 있을 때 상계하여 재무상태표에 순액으로 표시합니다. 법적으로 집행가능한 상계권리는 미래사건에 좌우되지 않으며, 정상적인 사업과정의 경우와 채무불이행의 경우 및 지급불능이나 파산의 경우에도 집행가능한 것을 의미합니다.

2.5 매출채권

매출채권은 최초에 공정가치로 인식되고 후속적으로 유효이자율법을 적용한 상각후 원가에 손실충당금을 차감하여 측정됩니다.

2.6 재고자산

재고자산은 원가와 순실현가능가치 중 작은 금액으로 표시되고, 재고자산의 원가는 총평균법에 따라 결정됩니다.

2.7 유형자산

유형자산은 원가에서 감가상각누계액과 손상차손누계액을 차감하여 표시됩니다. 역사적 원가는 자산의 취득에 직접적으로 관련된 지출을 포함합니다. 토지를 제외한 자산은 취득원가에서 잔존가치를 제외하고, 다음의 추정 경제적 내용연수에 걸쳐 정액법으로 상각됩니다.

과 목	추정 내용연수
건물	40년
기계장치	10년
차량운반구	5년
비품	5년
임차시설물	5년

유형자산의 감가상각방법과 잔존가치 및 경제적 내용연수는 매 회계연도 말에 재검토되고 필요한 경우 추정의 변경으로 조정됩니다.

2.8 무형자산

영업권을 제외한 무형자산은 역사적 원가로 최초 인식되고, 원가에서 상각누계액과 손상차손누계액을 차감한 금액으로 표시됩니다. 한정된 내용연수를 가지는 다음의 무형자산은 추정내용연수동안 정액법으로 상각하고 있습니다.

구분	추정 내용연수
토지이용권	47년
소프트웨어	5년

2.9 투자부동산

임대수익이나 투자차익을 목적으로 보유하고 있는 부동산은 투자부동산으로 분류됩니다. 투자부동산은 최초 인식시점에 원가로 측정되며, 최초 인식 후에는 원가에서 감가상각누계액과 손상차손누계액을 차감한 금액으로 표시됩니다. 투자부동산 중 토지를 제외한 투자부동산은 추정 경제적 내용연수 40년동안 정액법으로 상각됩니다.

2.10 비금융자산의 손상

영업권이나 내용연수가 비한정인 무형자산에 대하여는 매년, 상각대상 자산에 대하여는 자산손상을 시사하는 징후가 있을 때 손상검사를 수행하고 있습니다.

손상차손은 회수가능액(사용가치 또는 처분부대원가를 차감한 공정가치 중 높은 금액)을 초과하는 장부금액만큼 인식되고 영업권 이외의 비금융자산에 대한 손상차손은 매 보고기간말에 환입가능성이 검토됩니다.

2.11 금융부채

(1) 분류 및 측정

회사의 당기손익-공정가치 측정 금융부채는 단기매매목적의 금융상품입니다. 주로 단기간 내에 재매입할 목적으로 부담하는 금융부채는 단기매매금융부채로 분류됩니다. 또한, 위험회피회계의 수단으로 지정되지 않은 파생상품이나 금융상품으로부터

분리된 내재파생상품도 단기매매금융부채로 분류됩니다.

당기손익-공정가치 측정 금융부채, 금융보증계약, 금융자산의 양도가 제거조건을 충족하지 못하는 경우에 발생하는 금융부채를 제외한 모든 비파생금융부채는 상각후원가로 측정하는 금융부채로 분류되고 있으며, 재무상태표 상 "매입채무", "차입금" 및 "기타금융부채" 등으로 표시됩니다.

차입금은 공정가치에서 발생한 거래원가를 차감한 금액으로 최초 인식하고 이후 상각후원가로 측정합니다. 받은 대가(거래원가 차감 후)와 상환금액의 차이는 유효이자율법을 사용하여 기간에 걸쳐 당기손익으로 인식합니다. 차입한도를 제공받기 위해 지급한 수수료는 차입한도의 일부나 전부로써 차입을 실행할 가능성이 높은(probable) 범위까지는 차입금의 거래원가로 인식합니다. 이 경우 수수료는 차입을 실행할 때까지 이연합니다. 차입한도약정의 일부나 전부로써 차입을 실행할 가능성이 높다는 증거가 없는 범위의 관련 수수료는 유효성을 제공하는 서비스에 대한 선급금으로서 자산으로 인식 후 관련된 차입한도기간에 걸쳐 상각합니다.

특정일에 의무적으로 상환해야 하는 우선주는 부채로 분류됩니다. 이러한 우선주에 대한 유효이자율법에 따른 이자비용은 다른 금융부채에서 인식한 이자비용과 함께 손익계산서 상 '금융비용'으로 인식됩니다.

보고기간 후 12개월 이상 부채의 결제를 연기할 수 있는 무조건의 권리를 가지고 있지 않다면 차입금은 유동부채로 분류합니다.

(2) 제거

금융부채는 계약상 의무가 이행, 취소 또는 만료되어 소멸되거나 기존 금융부채의 조건이 실질적으로 변경된 경우에 재무상태표에서 제거됩니다. 소멸하거나 제3자에게 양도한 금융부채의 장부금액과 지급한 대가(양도한 비현금자산이나 부담한 부채를 포함)의 차액은 당기손익으로 인식합니다.

2.12 금융보증계약

회사가 제공한 금융보증계약은 최초 인식시 공정가치로 측정되며, 후속적으로는 다음 중 큰 금액으로 측정하여 '기타금융부채'로 인식됩니다.

- (1) 금융상품의 손상규정에 따라 산정한 손실충당금
- (2) 최초 인식금액에서 기업회계기준서 제1115호에 따라 인식한 이익누계액을 차감한 금액

2.13 충당부채

충당부채는 의무를 이행하기 위하여 예상되는 지출액의 현재가치로 측정되며, 시간경과로 인한 충당부채의 증가는 이자비용으로 인식됩니다.

2.14 당기법인세 및 이연법인세

법인세비용은 당기법인세와 이연법인세로 구성됩니다. 법인세는 기타포괄손익이나 자본에 직접 인식된 항목과 관련된 금액은 해당 항목에서 직접 인식하며, 이를 제외하고는 당기손익으로 인식됩니다. 법인세비용은 보고기간말 현재 제정됐거나 실질적으로 제정된 세법을 기준으로 측정됩니다.

경영진은 적용 가능한 세법 규정이 해석에 따라 달라질 수 있는 상황에 대하여 회사가 세무신고 시 적용한 세무정책에 대하여 주기적으로 평가하고 있습니다. 회사는 세무당국에 납부할 것으로 예상되는 금액에 기초하여 당기법인세비용을 인식합니다.

이연법인세는 자산과 부채의 장부금액과 세무기준액의 차이로 발생하는 일시적 차이에 대하여 장부금액을 회수하거나 결제할 때의 예상 법인세효과로 인식됩니다. 다만, 사업결합 이외의 거래에서 자산·부채를 최초로 인식할 때 발생하는 이연법인세자산과 부채는 그 거래가 회계이익이나 과세소득에 영향을 미치지 않는다면 인식되지 않습니다. 이연법인세자산은 차감할 일시적 차이가 사용될 수 있는 미래 과세소득의 발생가능성이 높은 경우에 인식됩니다.

종속기업, 관계기업 및 공동기업 투자지분과 관련된 가산할 일시적 차이에 대해 소멸시점을 통제할 수 있는 경우, 그리고 예측가능한 미래에 일시적 차이가 소멸하지 않을 가능성이 높은 경우를 제외하고 이연법인세부채를 인식하고 있습니다. 또한 이러한 자산으로부터 발생하는 차감할 일시적 차이에 대하여 일시적 차이가 예측가능한 미래에 소멸할 가능성이 높고 일시적 차이가 사용될 수 있는 과세소득이 발생할 가능성이 높은 경우에만 이연법인세자산을 인식하고 있습니다.

이연법인세자산과 부채는 법적으로 당기법인세자산과 당기법인세부채를 상계할 수 있는 권리를 회사가 보유하고 있으며, 동시에 이연법인세자산과 부채가 동일한 과세당국에 의해서 부과되는 법인세와 관련이 있으면서 순액으로 결제할 의도가 있는 경우에 상계됩니다.

2.15 퇴직급여

회사의 퇴직연금제도는 확정기여제도와 확정급여제도로 구분됩니다.

확정기여제도는 회사가 고정된 금액의 기여금을 별도 기금에 지급하는 퇴직연금제도이며, 기여금은 종업원이 근무 용역을 제공했을 때 비용으로 인식됩니다.

확정급여제도는 확정기여제도를 제외한 모든 퇴직연금제도입니다. 일반적으로 확정급여제도는 연령, 근속연수나 급여수준 등의 요소에 의하여 종업원이 퇴직할 때 지급받을 퇴직연금급여의 금액이 확정됩니다. 확정급여제도와 관련하여 재무상태표에 계상된 부채는 보고기간말 현재 확정급여채무의 현재가치에서 사외적립자산의 공정가치를 차감한 금액입니다. 확정급여채무는 매년 독립된 보험계리인에 의해 예측단위 적립방식에 따라 산정되며, 확정급여채무의 현재가치는 그 지급시점과 만기가 유사한 우량회사채의 이자율로 기대미래현금유출액을 할인하여 산정됩니다. 한편, 순확정급여부채와 관련한 재측정요소는 기타포괄손익으로 인식됩니다.

제도개정, 축소 또는 정산이 발생하는 경우, 과거근무원가 또는 정산으로 인한 손익은 당기손익으로 인식됩니다.

2.16 매입채무및기타채무

매입채무와 기타채무는 회사가 보고기간말 전에 재화나 용역을 제공받았으나 지급되지 않은 부채입니다. 해당 채무는 무담보이며, 보통 인식 후 30일에서 45일 이내에 지급됩니다. 매입채무와 기타채무는 보고기간 후 12개월 후에 지급기일이 도래하는 것이 아니라면 재무상태표에서 유동부채로 표시합니다. 해당 채무들은 최초에 공정가치로 인식되고 후속적으로 유효이자율법을 적용한 상각후원가로 측정됩니다.

2.17 복합금융상품

회사가 발행한 복합금융상품은 보유자의 선택에 의해 지분상품으로 전환될 수 있는 전환사채입니다.

동 복합금융상품의 부채요소는 최초에 동일한 조건의 전환권이 없는 금융부채의 공정가치로 인식하고, 이후 전환일 또는 만기일까지 상각후원가로 측정합니다.

자본요소는 복합금융상품 전체의 공정가치와 부채요소의 공정가치의 차이로 최초 인식되며, 후속적으로 재측정되지 않습니다. 복합금융상품의 발행과 직접적으로 관련된 거래원가는 부채요소와 자본요소의 최초 인식 금액에 비례하여 배분됩니다. 회사는 금융감독원 질의회신 '회제이-00094'에 의거하여 전환권 및 신주인수권을 자본으로 인식하였으며, 동 회계처리는 한국채택국제회계기준에 한하여 효력이 있습니다.

2.18 납입자본

보통주는 자본으로 분류하며 자본거래에 직접 관련되어 발생하는 증분원가는 세금효과를 반영한 순액으로 자본에서 차감하고 있습니다.

회사가 자기지분상품을 재취득하는 경우에 이러한 지분상품은 자기주식의 과목으로 자본에서 직접 차감하고 있습니다. 자기지분상품을 매입 또는 매도하거나 발행 또는 소각하는 경우의 손익은 당기손익으로 인식하지 않습니다. 회사가 자기주식을 취득하여 보유하는 경우 지급하거나 수취한 대가는 자본에서 직접 인식하고 있습니다.

2.19 수익인식

① 재화의 판매

회사는 가방 및 지갑류의 제조업을 운영하고 있습니다. 계약상 무역조건에 따라 제품이 선적되는 시점에 제품에 대한 통제가 이전된 것으로 보아 매출을 인식합니다.

② 임대수익

투자부동산으로부터의 임대수익은 임대기간에 걸쳐 정액기준으로 인식하고 있습니다.

2.20 주식기준보상

종업원에게 부여한 주식결제형 주식기준보상은 부여일에 지분상품의 공정가치로 측정되며, 가득기간에 걸쳐 종업원 급여비용으로 인식됩니다. 가득될 것으로 예상되는 지분상품의 수량은 매 보고기간말에 비시장성과조건을 고려하여 재측정되며, 당초 추정치로부터의 변동액은 당기손익과 자본으로 인식됩니다.

주식선택권의 행사시점에 신주를 발행할 때 직접적으로 관련되는 거래비용을 제외한 순유입액은 자본금(명목가액)과 주식발행초과금으로 인식됩니다.

2.21 리스

회사는 사무실, 자동차 등을 리스하고 있습니다. 리스계약은 일반적으로 고정기간으로 체결되지만 연장선택권이 있을 수 있습니다.

계약에는 리스요소와 비리스요소가 모두 포함될 수 있습니다.

리스조건은 개별적으로 협상되며 다양한 계약조건을 포함합니다. 리스계약에 따라 부과되는 다른 제약은 없지만 리스자산을 차입금의 담보로 제공할 수는 없습니다.

리스에서 생기는 자산과 부채는 최초에 현재가치기준으로 측정합니다. 리스부채는 다음 리스료의 순현재가치를 포함합니다.

- 받은 리스 인센티브를 차감한 고정리스료(실질적인 고정리스료 포함)
- 개시일 현재 지수나 요율을 사용하여 최초 측정된, 지수나 요율(이율)에 따라 달라지는 변동리스료
- 잔존가치보증에 따라 회사(리스이용자)가 지급할 것으로 예상되는 금액
- 회사(리스이용자)가 매수선택권을 행사할 것이 상당히 확실한 경우에 그 매수선택권의 행사가격
- 리스기간이 회사(리스이용자)의 종료선택권 행사를 반영하는 경우에 그 리스를 종료하기 위하여 부담하는 금액

또한 리스부채의 측정에는 상당히 확실한(reasonably certain) 연장선택권에 따라 지급될 리스료를 포함합니다.

리스의 내재이자율을 쉽게 산정할 수 있는 경우 그 이자율로 리스료를 할인합니다. 내재이자율을 쉽게 산정할 수 없는 경우에는 리스이용자가 비슷한 경제적 환경에서 비슷한 기간에 걸쳐 비슷한 담보로 사용권자산과 가치가 비슷한 자산을 획득하는 데 필요한 자금을 차입한다면 지급해야 할 이자율인 리스이용자의 증분차입이자율을 사용합니다.

회사는 지수나 요율에 따라 달라지는 변동리스료의 경우 지수나 요율이 유효할 때까지 리스부채에 포함하지 않는 변동리스료의 잠재적 미래 증가 위험에 노출되어 있습니다. 지수나 요율에 따라 달라지는 리스료의 조정액이 유효한 시점에서 리스부채를 재평가하고 사용권자산을 조정합니다.

각 리스료는 리스부채의 상환과 금융원가로 배분합니다. 금융원가는 각 기간의 리스부채 잔액에 대하여 일정한 기간 이자율이 산출되도록 계산된 금액을 리스기간에 걸쳐 당기손익으로 인식합니다.

사용권자산은 다음 항목들로 구성된 원가로 측정합니다.

- 리스부채의 최초 측정금액
- 받은 리스 인센티브를 차감한 리스개시일이나 그 전에 지급한 리스료
- 리스이용자가 부담하는 리스개설직접원가

- 복구원가의 추정치

사용권자산은 리스개시일부터 사용권자산의 내용연수 종료일과 리스기간 종료일 중 이른 날까지의 기간동안 감가상각합니다. 회사가 매수선택권을 행사할 것이 상당히 확실한(reasonably certain) 경우 사용권자산은 기초자산의 내용연수에 걸쳐 감가상각합니다.

2.22 기능통화 및 표시통화, 외화거래

회사는 각 재무제표에 포함되는 항목들을 영업활동이 이루어지는 주된 경제환경의 통화(기능통화)이며 재무제표 작성을 위한 표시통화인 '원'으로 표시하고 있습니다.

회사의 재무제표 작성에 있어서 기능통화 외의 통화(외화)로 이루어진 거래는 거래일의 환율을 적용하여 기록하고 있습니다. 매 보고기간 말에 화폐성 외화항목은 보고기간 말의 마감환율로 환산하고 있습니다. 공정가치로 측정하는 비화폐성 외화항목은 공정가치가 결정된 날의 환율로 환산하고, 역사적원가로 측정하는 비화폐성 외화항목은 거래일의 환율로 환산하고 있습니다.

화폐성항목의 결제시점에 생기는 외환차이 또는 현금흐름위험회피로 지정된 금융부채에서 발생한 환산차이를 제외한 화폐성항목의 환산으로 인해 발생한 외환차이는 모두 당기손익으로 인식하고 있습니다.

비화폐성항목에서 발생한 손익을 기타포괄손익으로 인식하는 경우에는 그 손익에 포함된 환율변동효과도 기타포괄손익으로 인식하고, 당기손익으로 인식하는 경우에는 환율변동효과도 당기손익으로 인식하고 있습니다.

2.23 주당이익

회사는 보통주 기본주당이익과 희석주당이익을 당기순손익에 대하여 계산하고 포괄손익계산서에 표시하고 있습니다. 기본주당이익은 보통주에 귀속되는 당기순손익을 보고기간 동안에 유통된 보통주식수를 가중평균한 주식수로 나누어 계산하고 있습니다.

다. 희석주당이익은 모든 희석화 효과가 있는 잠재적 보통주의 영향을 고려하여 보통주에 귀속되는 당기순손익 및 가중평균유통보통주식수를 조정하여 계산하고 있습니다.

2.24 영업부문

영업부문별 정보는 최고영업의사결정자에게 내부적으로 보고되는 방식에 기초하여 공시됩니다(주석 7참조).

2.25 재무제표의 승인

회사의 재무제표는 2024년 2월 28일자 이사회에서 승인되었으며, 정기주주총회에서 수정 승인 될 수 있습니다.

3. 중요한 회계추정 및 가정

재무제표 작성에는 미래에 대한 가정 및 추정이 요구되며 경영진은 회사의 회계정책을 적용하기 위해 판단이 요구됩니다. 추정 및 가정은 지속적으로 평가되며, 과거 경험과 현재의 상황에 비추어 합리적으로 예측가능한 미래의 사건을 고려하여 이루어 집니다. 회계추정의 결과가 실제 결과와 동일한 경우는 드물 것이므로 중요한 조정을 유발할 수 있는 유의적인 위험을 내포하고 있습니다.

다음 회계연도에 자산 및 부채 장부금액의 조정에 영향을 미칠 수 있는 경영진 판단과 유의적 위험에 대한 추정 및 가정은 다음과 같습니다. 일부 항목에 대한 유의적인 판단 및 추정에 대한 추가적인 정보는 개별 주석에 포함되어 있습니다.

(1) 법인세

회사의 과세소득에 대한 법인세는 국내 세법 및 과세당국의 결정을 적용하여 산정되므로 최종 세효과를 산정하는 데에는 불확실성이 존재합니다.

회사는 특정 기간동안 과세소득의 일정 금액을 투자, 임금증가 등에 사용하지 않았을

때 세법에서 정하는 방법에 따라 산정된 법인세를 추가로 부담합니다. 따라서, 해당 기간의 당기법인세와 이연법인세를 측정할 때 이에 따른 세효과를 반영하여야 하고, 이로 인해 회사가 부담할 법인세는 각 연도의 투자, 임금증가 등의 수준에 따라 달라 지므로 최종 세효과를 산정하는데에는 불확실성이 존재합니다.

(2) 금융상품의 공정가치

활성시장에서 거래되지 않는 금융상품의 공정가치는 원칙적으로 평가기법을 사용하여 결정됩니다. 회사는 보고기간말 현재 중요한 시장상황에 기초하여 다양한 평가기법의 선택 및 가정에 대한 판단을 하고 있습니다.

(3) 금융보증충당부채

금융보증계약은 채무상품의 최초 계약조건이나 변경된 계약조건에 따라 지급기일에 특정 채무자가 지급하지 못하여 보유자가 입은 손실을 보상하기 위해 발행자가 특정 금액을 지급하여야 하는 계약입니다. 회사는 보고기간 종료일 현재 금융보증충당부채에 대하여 공정가치로 최초 측정하며 최선의 추정치를 산정하여 충당부채로 계상하고 있습니다.

(4) 복합금융상품

회사는 복합금융상품의 부채요소는 최초에 동일한 조건의 전환권이 없는 금융부채의 공정가치로 측정하고, 자본요소는 복합금융상품 전체의 공정가치와 부채요소의 공정가치의 차이로 최초 측정하며, 후속적으로 재측정되지 않습니다. 관련 파생상품은 발행시점 및 보고기간말의 공정가치로 측정하고 있습니다. 각 요소의 공정가치는 복합금융상품의 발행조건을 고려한 적절한 평가모델을 적용하여 추정합니다.

4. 재무위험관리

회사는 여러 활동으로 인하여 시장위험(환위험, 이자율위험), 신용위험 및 유동성위험과 같은 다양한 재무위험에 노출돼 있습니다. 회사의 전반적인 위험관리정책은 금융시장의 변동성에 초점을 맞추고 있으며 재무성과에 미치는 부정적 영향을 최소화하

는데 중점을 두고 있습니다.

위험관리는 이사회에서 승인한 정책에 따라 이루어지고 있습니다. 이사회는 전반적인 위험관리에 대한 문서화된 정책, 외환위험, 이자율 위험, 신용 위험, 파생금융상품과 비파생금융상품의 이용 및 유동성을 초과하는 투자와 같은 특정 분야에 관한 문서화된 정책을 검토하고 승인합니다.

4.1 시장위험

(1) 외환위험

회사는 국제적으로 영업활동을 영위하고 있기 때문에 외환 위험, 주로 미국 달러화와 관련된 환율 변동 위험에 노출되어 있으며 회사의 경영진은 내부적으로 원화 환율 변동에 대한 환위험을 정기적으로 측정하고 있습니다. 보고기간말 현재 각 외화에 대한 원화환율 10% 변동 가정시 환율변동이 미치는 영향은 다음과 같습니다(단위: 천원).

구 분	당기말		전기말	
	10% 상승시	10% 하락시	10% 상승시	10% 하락시
USD	6,707,120	(6,707,120)	4,385,202	(4,385,202)
JPY	273,160	(273,160)	143,372	(143,372)
합 계	6,980,280	(6,980,280)	4,528,574	(4,528,574)

(2) 이자율위험

이자율위험은 미래의 시장이자율 변동에 따라 예금 또는 차입금 등에서 발생하는 이자수익 및 이자비용이 변동될 위험으로서 회사는 주로 변동이자부 차입금으로 인하여 이자율변동위험에 노출되어 있습니다(단위: 천원).

구 분	당기말		전기말	
	1% 상승시	1% 하락시	1% 상승시	1% 하락시
세후 이익 영향	(1,046,760)	1,046,760	(273,540)	273,540

4.2 신용위험

신용위험은 기업 및 개인 고객에 대한 신용거래 및 채권 뿐 아니라 현금성자산, 채무상품의 계약 현금흐름 등에서도 발생합니다.

(1) 위험관리

회사는 금융상품의 당사자 중 일방이 의무를 이행하지 않아 상대방에게 재무손실을 입힐 신용위험에 노출되어 있습니다. 회사의 경영진은 신용위험을 관리하기 위하여 신용도가 일정 수준 이상인 거래처와 거래하고 있으며, 금융자산의 신용보장을 위한 정책과 절차를 마련하여 운영하고 있습니다.

(2) 금융자산의 손상

회사는 기대신용손실 모형이 적용되는 다음의 금융자산을 보유하고 있습니다.

- 재화 및 용역의 제공에 따른 매출채권
- 상각후원가로 측정하는 금융자산

현금성자산도 손상 규정의 적용대상에 포함되나 식별된 기대신용손실은 유의적이지 않습니다.

(가) 매출채권

당기와 전기 중 매출채권의 손실충당금 변동내역은 다음과 같습니다(단위:천원).

구분	매출채권	
	당기	전기
기초	(311,190)	(318,323)
당기손익으로 인식된 손실충당금의 증가(감소)	(35,031)	7,133
기말	(346,221)	(311,190)

매출채권에 대한 손상은 손익계산서상 대손상각비로 순액으로 표시되고 있습니다.

(나) 상각후원가 측정 기타 금융자산

상각후원가로 측정하는 기타 금융자산에는 대여금, 미수금, 보증금 등이 포함됩니다.

상각후원가로 측정되는 기타 금융자산에 대한 손실충당금의 변동 내역은 다음과 같습니다(단위: 천원).

당기	대여금	미수금	미수수익	기타비유동 금융자산	계
기초 손실충당금	(500,000)	(380,190)	(728,735)	(495,654)	(2,104,579)
당기손익에 인식된 손실충당금의 증가(감소)	(1,469,383)	(6,630)	(710)	21,070	(1,455,653)
기말 손실충당금	(1,969,383)	(386,820)	(729,445)	(474,584)	(3,560,232)

전기	대여금	미수금	미수수익	기타비유동 금융자산	계
기초 손실충당금	(500,000)	(355,650)	(743,929)	(535,725)	(2,135,304)
당기손익에 인식된 손실충당금의 증가(감소)	-	(24,540)	15,194	40,071	30,725
기말 손실충당금	(500,000)	(380,190)	(728,735)	(495,654)	(2,104,579)

(3) 대손상각비

당기와 전기 중 손익으로 인식된 금융자산의 손상 관련 대손상각비는 다음과 같습니다(단위: 천원).

구 분	당기	전기
매출채권의 손실충당금 변동	(35,031)	7,133
기타 금융자산 손실충당금 변동	(1,455,653)	30,725
대손상각비	(1,490,684)	37,858

(4) 당기손익-공정가치 측정 금융자산 및 기타포괄손익-공정가치 측정 금융자산

회사는 당기손익-공정가치 측정 금융자산 및 기타포괄손익-공정가치 측정 금융자산에 대한 신용위험에도 노출되어 있습니다. 당기말 현재 회사의 관련 최대노출금액은 해당 장부금액입니다(당기: 24,208,620천원, 전기: 22,458,042천원).

4.3 유동성 위험

회사는 현금 등 금융자산을 인도하여 결제하는 금융부채에 관련된 의무를 충족하는데 어려움을 겪게 될 유동성위험에 노출되어 있습니다. 회사의 경영진은 유동성위험을 관리하기 위하여 단기 및 중장기 자금관리계획을 수립하고 현금유출예산과 실제 현금유출액을 지속적으로 분석·검토하여 금융부채와 금융자산의 만기구조를 대응시키고 있습니다. 회사의 경영진은 영업활동현금흐름과 금융자산의 현금유입으로 금융부채를 상환가능하다고 판단하고 있습니다.

보고기간말 현재 회사의 유동성위험 분석내역은 다음과 같습니다(단위: 천원).

- 당기말

구분	장부금액	계약상 현금흐름	1년 이하	1년~5년 이하	5년 초과
매입채무	27,149,686	27,149,686	27,149,686	-	-
차입금(유동)	43,173,219	43,909,981	43,909,981	-	-
차입금(비유동)	177,226,343	209,650,101	6,537,745	203,112,356	-
기타금융부채(유동)	9,717,888	9,717,888	9,717,888	-	-
기타금융부채(비유동)	1,603,136	1,603,136	-	-	1,603,136
리스부채(유동)	29,001	30,270	30,270	-	-
리스부채(비유동)	47,131	47,927	-	47,927	-
합계	258,946,404	292,108,989	87,345,570	203,160,283	1,603,136

- 전기말

구분	장부금액	계약상 현금흐름	1년 이하	1년~5년 이하	5년 초과
매입채무	22,806,510	22,806,510	22,806,510	-	-
차입금(유동)	54,809,567	56,586,311	56,586,311	-	-
차입금(비유동)	30,000,000	32,052,945	1,545,000	30,507,945	-
기타금융부채(유동)	11,060,609	11,060,609	11,060,609	-	-
기타금융부채(비유동)	1,603,136	1,603,136	-	-	1,603,136
리스부채(유동)	59,573	62,030	62,030	-	-
리스부채(비유동)	78,772	80,842	-	80,842	-
합계	120,418,167	124,252,383	92,060,460	30,588,787	1,603,136

한편, 회사의 종속기업인 (주)약진통상 및 TWO AND ONE CO.,LTD. 등에 대한 금융보증계약의 잔존계약만기에 따른 만기분석은 다음과 같습니다(단위: 천원, 천USD, 천JPY)

-당기말

구 분	1년 이하	1년 ~ 5년 이하	5년 초과
금융보증계약(원화)	15,600,000	-	-
금융보증계약(외화 USD)	62,000	-	-
금융보증계약(외화 JPY)	820,000	-	-

-전기말

구 분	1년 이하	1년 ~ 5년 이하	5년 초과
금융보증계약(원화)	6,000,000	-	-
금융보증계약(외화 USD)	68,000	-	-
금융보증계약(외화 JPY)	820,000	-	-

4.4 자본위험

회사의 자본위험관리는 건전한 자본구조의 유지를 통한 주주이익의 극대화를 목적으로 하고 있습니다.

회사는 시장상황 및 사업활동의 변동을 반영하여 부채비율의 적정성을 주기적으로 검토하고 있으며 필요한 경우 재무구조를 개선하여 최적 자본구조를 유지하고 있습니다. 보고기간말 현재 회사의 자본조달비율은 다음과 같습니다(단위: 천원).

구 분	당기말	전기말
가.총차입금	220,399,562	84,809,567
나.현금및현금성자산 차감	(18,828,930)	(18,306,627)
다.순부채(가-나)	201,570,632	66,502,940
라.자본총계	230,520,535	179,133,782
마.총자본	432,091,167	245,636,722
바.자본조달비율(다/마)	47%	27%

5. 범주별 금융상품

(1) 금융상품 범주별 장부금액(단위:천 원)

재무상태표 상 자산	당기말	전기말
당기손익-공정가치 측정 금융자산		
파생상품자산	5,251,452	637,947
출자금 등	24,158,239	22,407,661
기타포괄손익-공정가치 측정 금융자산	50,381	50,381
상각후원가 측정 금융자산		
매출채권	51,022,552	52,710,593
기타금융자산	108,408,696	15,948,809
단기금융상품	20,789,298	10,138,400
현금 및 현금성자산	18,828,930	18,306,627
합 계	228,509,548	120,200,418

재무상태표 상 부채	당기말	전기말
당기손익-공정가치 측정 금융부채		
파생상품부채	6,743,231	2,766,410
상각후원가 측정 금융부채		
매입채무	27,149,686	22,806,510
기타금융부채	9,717,888	11,060,609
단기차입금	43,173,219	36,272,050
유동성장기차입금	2,400,000	-
장기차입금	154,600,000	30,000,000
임대보증금	1,603,136	1,603,136
전환사채	20,226,343	18,537,517
합 계	265,613,503	123,046,232

(2) 금융상품 범주별 순손익(단위: 천원)

구분	당기말	전기말
당기손익-공정가치측정금융자산		
평가손익	106,621	(1,915,061)
처분손익	(884,821)	26,469
파생상품평가손익	2,824,695	(527,607)
배당수익	13,700	38,868
상각후원가 측정 금융자산		
이자수익	4,982,524	899,706
환손익	(46,452)	3,130,891
당기손익-공정가치 측정 금융부채		
파생상품평가손실	(495,141)	(1,319,663)
상각후원가 측정 금융부채		
이자비용	(8,502,289)	(2,385,701)
환손익	65,135	(2,031,333)
금융보증이익	1,458,388	750,805
금융보증비용	-	(1,090,396)
합계	(477,640)	(4,423,022)

6. 금융상품 공정가치

(1) 당기말과 전기말 현재 금융자산의 장부금액과 공정가치는 다음과 같습니다(단위: 천원).

금융자산 범주	내역	당기말		전기말	
		장부금액	공정가치	장부금액	공정가치
상각후원가로 측정하는 금융자산	유동자산:				
	현금및현금성자산	18,828,930	18,828,930	18,306,627	18,306,627
	단기금융상품	20,789,298	20,789,298	10,138,400	10,138,400
	매출채권(*1)	51,022,552	51,022,552	52,710,593	52,710,593
	기타유동금융자산(*1)	105,031,223	105,031,223	12,556,714	12,556,714
	비유동자산:				
	기타비유동금융자산(*1)	3,377,473	3,377,473	3,392,095	3,392,095
소계	199,049,476	199,049,476	97,104,429	97,104,429	
당기손익-공정가치측정금융자산	유동자산:				
	출자금	8,182,074	8,182,074	-	-
	파생상품자산	5,251,452	5,251,452	637,947	637,947
	비유동자산:				
	출자금	12,842,481	12,842,481	16,678,991	16,678,991
	보험상품	2,228,237	2,228,237	1,978,670	1,978,670
	기타	905,447	905,447	3,750,000	3,750,000
소계	29,409,691	29,409,691	23,045,608	23,045,608	
기타포괄손익-공정가치측정금융자산	비상장주식(*2)	50,381	50,381	50,381	50,381
금융자산 합계		228,509,548	228,509,548	120,200,418	120,200,418

(*1) 장부금액을 공정가치의 합리적인 근사치로 판단하였습니다.

(*2) 취득원가와 공정가치 간 차이가 중요하지 않을 것으로 판단하였습니다.

(2) 당기말과 전기말 현재 금융부채의 장부금액과 공정가치는 다음과 같습니다(단위: 천원).

금융부채 범주	계정명	당기말		전기말		
		장부금액	공정가치	장부금액	공정가치	
상각후원가로 측정하는 금융부채(*)	유동부채:					
	매입채무	27,149,686	27,149,686	22,806,510	22,806,510	
	단기차입금	43,173,219	43,173,219	36,272,050	36,272,050	
	유동성장기차입금	2,400,000	2,400,000	-	-	
	전환사채	-	-	18,537,517	18,537,517	
	기타금융부채	9,717,888	9,717,888	11,060,609	11,060,609	
	소 계	82,440,793	82,440,793	88,676,686	88,676,686	
	비유동부채:					
	장기차입금	154,600,000	154,600,000	30,000,000	30,000,000	
	전환사채	20,226,343	20,226,343	-	-	
	기타금융부채	1,603,136	1,603,136	1,603,136	1,603,136	
	소 계	176,429,479	176,429,479	31,603,136	31,603,136	
	당기손익-공정가치측정 금융부채	유동부채:				
		파생상품부채	-	-	2,766,410	2,766,410
비유동부채:						
파생상품부채		6,743,231	6,743,231	-	-	
소 계	6,743,231	6,743,231	2,766,410	2,766,410		
금융부채 합계		265,613,503	265,613,503	123,046,232	123,046,232	

(*) 장부금액을 공정가치의 합리적인 근사치로 판단하였습니다.

(3) 공정가치로 측정되는 금융상품은 공정가치 서열체계에 따라 구분되며 정의된 수준들은 다음과 같습니다.

- 측정일에 동일한 자산이나 부채에 대해 접근할 수 있는 활성시장의 (조정하지 않은) 공시가격 (수준 1)
- 수준 1의 공시가격 외에 자산이나 부채에 대해 직접적으로나 간접적으로 관측할 수 있는 투입변수 (수준 2)
- 자산이나 부채에 대한 관측할 수 없는 투입변수 (수준 3)

당기 및 전기의 공정가치로 측정되는 금융상품의 공정가치 서열체계 구분은 다음과 같습니다(단위:천원).

당 기	수준 1	수준 2	수준 3	합 계
당기손익-공정가치측정금융자산				
출자금	200,403	811,608	20,012,544	21,024,555
보험상품	-	2,228,237	-	2,228,237
파생상품자산	-	-	5,251,452	5,251,452
기타	-	905,447	-	905,447
기타포괄손익-공정가치측정금융자산				
비상장주식	-	-	50,381	50,381
당기손익-공정가치측정금융부채				
파생상품부채	-	-	6,743,231	6,743,231

전 기	수준 1	수준 2	수준 3	합 계
당기손익-공정가치측정금융자산				
출자금	72,194	878,654	15,728,143	16,678,991
보험상품	-	1,978,670	-	1,978,670
파생상품자산	-	-	637,947	637,947
기타	-	-	3,750,000	3,750,000
기타포괄손익-공정가치측정금융자산				
비상장주식	-	-	50,381	50,381
당기손익-공정가치측정금융부채				
파생상품부채	-	-	2,766,410	2,766,410

(4) 반복적인 공정가치 측정치의 서열체계 수준 간 이동

회사는 공정가치 서열체계의 수준 간 이동을 보고기간 말에 인식합니다.

각 공정가치 서열체계의 수준 간 이동 내역은 다음과 같습니다.

1) 반복적인 측정치의 수준 1과 수준 2간의 이동 내역

당기 중 수준 1과 수준 2간의 대체는 없습니다.

2) 반복적인 측정치의 수준 3의 변동 내역(단위: 천원)

당 기	금융자산			금융부채
	당기손익-공정 가치 측정 금융 상품	기타포괄손익- 공정가치 측정 금융상품	파생상품	파생상품
기초	19,478,143	50,381	637,947	2,766,410
총손익				
당기손익인식액	697,281	-	2,824,695	495,141
매입금액	3,986,970	-	-	-
매도금액	(199,447)	-	-	-
발행금액	-	-	2,426,757	6,841,894
상환금액	-	-	(637,947)	(3,360,214)
수준 3으로부터의이동	(3,950,403)	-	-	-
기말	20,012,544	50,381	5,251,452	6,743,231

전 기	금융자산			금융부채
	당기손익-공정 가치 측정 금융 상품	기타포괄손익- 공정가치 측정 금융상품	파생상품	파생상품
기초	21,482,753	50,381	1,165,554	1,446,747
총손익				
당기손익인식액	578,438	-	(527,607)	1,319,663
매입금액	575,000	-	-	-
매도금액	(83,048)	-	-	-
수준 3으로부터의이동	(3,075,000)	-	-	-
기말	19,478,143	50,381	637,947	2,766,410

(5) 가치평가기법 및 투입변수

회사는 공정가치 서열체계에서 수준 2와 수준 3으로 분류되는 반복적인 공정가치측정치, 비반복적인 공정가치측정치에 대해 다음의 가치평가기법과 투입변수를 사용하고 있습니다(단위:천원).

당기말	공정가치	수준	가치평가기법	투입변수
당기손익-공정가치 측정 금융자산				
수익증권	1,717,055	2	수익증권 구성자산의 개별 공정가치에 기초한 평가	기초자산의 공정가치
보험상품	2,228,237	2	운용사 고시기준가	할인율 등
지분증권	9,391,157	3	옵션가격결정모형 및 현금흐름할인모형, 순자산가치법	할인율, 변동성, 기초자산의 공정가치 등
수익증권	10,621,387	3	수익증권 구성자산의 개별 공정가치에 기초한 평가	기초자산의 공정가치
파생상품자산	5,251,452	3	옵션가격결정모형	주가 변동성, 금리 변동성 등
기타포괄손익-공정가치 측정 금융자산				
지분증권	50,381	3	순자산가치법	기초자산의 공정가치 등
당기손익-공정가치 측정 금융부채				
파생상품부채	6,743,231	3	옵션가격결정모형	주가 변동성, 금리 변동성 등

전기말	공정가치	수준	가치평가기법	투입변수
당기손익-공정가치 측정 금융자산				
수익증권	878,654	2	수익증권 구성자산의 개별 공정가치에 기초한 평가	기초자산의 공정가치
보험상품	1,978,670	2	운용사 고시기준가	할인율 등
지분증권	5,920,130	3	옵션가격결정모형 및 현금흐름할인모형, 순자산가치법	할인율, 변동성, 기초자산의 공정가치 등
수익증권	13,558,013	3	수익증권 구성자산의 개별 공정가치에 기초한 평가	기초자산의 공정가치
파생상품자산	637,947	3	옵션가격결정모형	주가 변동성, 금리 변동성 등
기타포괄손익-공정가치 측정 금융자산				
지분증권	50,381	3	순자산가치법	기초자산의 공정가치 등
당기손익-공정가치 측정 금융부채				
파생상품부채	2,766,410	3	옵션가격결정모형	주가 변동성, 금리 변동성 등

7. 영업부문

(1) 회사는 기업 전체가 하나의 영업부문으로 분류되기 때문에 영업부문의 선택이나 영업부문의 보고부문으로의 통합과정 없이 영업부문과 보고부문이 일치합니다.

(2) 회사의 매출은 국내매출 2,617,544천원(전기: 1,761,801천원)을 제외하고는 전부 해외에서 발생합니다.

(3) 당기와 전기 중 회사 매출액의 10% 이상을 차지하는 외부고객은 다음과 같습니다(단위: 천원).

구분	당기	전기
A회사	129,381,732	123,389,571
B회사	122,224,374	119,237,598
C회사	1,621,557	33,347,260
합계	253,227,663	275,974,429

8. 현금및현금성자산

보고기간말 현재 현금및현금성자산의 구성내역은 다음과 같습니다(단위: 천원).

구분	당기말	전기말
보통예금 등	18,828,930	18,306,627
합계	18,828,930	18,306,627

9. 매출채권

보고기간말 현재 매출채권의 내역은 다음과 같습니다(단위: 천원).

구분	당기말	전기말
매출채권	51,368,773	53,021,783
대손충당금	(346,221)	(311,190)
매출채권(순액)	51,022,552	52,710,593

10. 기타금융자산

보고기간말 현재 기타금융자산의 내역은 다음과 같습니다(단위: 천원).

구분	당기말	전기말
유동		
단기금융상품	20,789,298	10,138,400
단기대여금	102,119,383	998,295
(대손충당금)	(1,969,383)	(500,000)
미수금	1,212,954	1,644,158
(대손충당금)	(386,820)	(380,190)
미수수익	4,784,535	1,384,786
(대손충당금)	(729,445)	(728,735)
소 계	125,820,522	12,556,714
비유동		
장기대여금	3,369,651	3,384,851
보증금	7,823	7,244
기타비유동채권	474,583	495,654
(대손충당금)	(474,583)	(495,654)
소 계	3,377,474	3,392,095
합 계	129,197,996	15,948,809

11. 공정가치측정금융자산

(1) 당기손익-공정가치측정금융자산의 상세내역은 다음과 같습니다(단위: 천원).

구분	당기말	전기말
출자금	21,024,555	16,678,991
보험상품	2,228,237	1,978,670
기타	905,447	3,750,000
파생상품자산	5,251,452	637,947
합 계	29,409,691	23,045,608

(2) 기타포괄손익-공정가치측정금융자산의 상세내역은 다음과 같습니다(단위:천원).

구분	당기말	전기말
비상장주식	50,381	50,381

(3) 당기와 전기 중 공정가치로 측정하는 금융자산의 변동내역은 다음과 같습니다(단위: 천원)

구분	당기	전기
기초금액	23,095,989	25,046,706
취득	6,553,965	656,300
처분	(3,121,198)	(164,349)
당기손익-공정가치 측정 금융자산 평가손익	106,621	(1,915,061)
파생상품평가손익	2,824,695	(527,607)
당기말금액	29,460,072	23,095,989

12. 재고자산

(1) 보고기간말 현재 재고자산의 내역은 다음과 같습니다(단위: 천원).

구분	당기말			전기말		
	취득원가	평가손실 총당금	장부금액	취득원가	평가손실 총당금	장부금액
원재료	18,984,446	(525,595)	18,458,851	20,781,739	(770,661)	20,011,078
재공품	7,427,974	-	7,427,974	7,354,614	-	7,354,614
제품	8,994,528	-	8,994,528	7,735,173	-	7,735,173
상품	10	-	10	174	-	174
합계	35,406,958	(525,595)	34,881,363	35,871,700	(770,661)	35,101,039

(2) 당기와 전기 중 재고자산과 관련하여 인식한 평가손실(이익)은 다음과 같습니다(단위: 천원).

구분	당기	전기
재고자산평가손실(이익)	(226,184)	286,045

13. 기타유동자산

보고기간말 현재 기타유동자산의 내역은 다음과 같습니다(단위: 천원).

구분	당기말	전기말
선급금	60,796	3,732,036
선급비용	1,282,932	1,350,990
(대손충당금)	(1,269,461)	(1,269,462)
합계	74,267	3,813,564

14. 관계기업 및 종속기업 투자

(1) 보고기간말 현재 관계기업투자주식 및 종속기업투자주식의 투자현황은 다음과 같습니다(단위: 천원).

회사명	소재국가	당기말		전기말	
		지분율	장부금액	지분율	장부금액
종속기업투자주식					
TWO AND ONE CO., LTD.	일본	100.00%	-	100.00%	-
PT.JS JAKARTA	인도네시아	98.03%	9,904,348	98.03%	9,904,348
JS VINA LTD	베트남	100.00%	22,826,065	100.00%	22,826,065
JS LEATHER COLLECTION PHNOM PENH CO.LTD	캄보디아	100.00%	13,402,800	100.00%	13,402,800
JS CORP DONGGUAN LTD	중국	100.00%	-	100.00%	-
PT JSCORP BOYORALI INDONESIA	인도네시아	100.00%	37,843,353	100.00%	30,511,634
(주)약진통상	대한민국	100.00%	15,545,962	100.00%	15,545,962
소계			99,522,528		92,190,809
관계기업투자주식					
(주)테라파크(*1)	대한민국	28.44%	-	28.44%	-
에이티유-에이스 컬처테크1호	대한민국	48.78%	2,000,000	48.78%	2,000,000
블루코브제1호 일반사모투자신탁(*2)	대한민국	80.00%	80,000,000	-	-
소계			82,000,000		2,000,000
합계			181,522,528		94,190,809

(*1) 당기 중 (주)지디코프에서 (주)테라파크로 상호를 변경 하였습니다.

(*2) 회사의 지분율이 50%를 초과하나 지배력을 보유하지 못 한다고 판단하여 관계 기업으로 분류하였습니다.

(2) 당기와 전기 중 관계기업투자주식 및 종속기업투자주식의 변동내역은 다음과 같습니다(단위: 천원).

당기	기초금액	취득	처분	손상	기말금액
종속기업투자주식					
TWO AND ONE CO., LTD.	-	663,241	-	(663,241)	-
PT.JS JAKARTA	9,904,348	-	-	-	9,904,348
JS VINA LTD	22,826,065	-	-	-	22,826,065
JS LEATHER COLLECTION PHNOM PENH CO.LTD	13,402,800	-	-	-	13,402,800
PT JSCORP BOYORALI INDONESIA	30,511,634	7,331,719	-	-	37,843,353
(주)약진통상	15,545,962	-	-	-	15,545,962
소 계	92,190,809	7,994,960	-	(663,241)	99,522,528
관계기업투자주식					
에이티유-에이스 컬처테크1호	2,000,000	-	-	-	2,000,000
블루코브제1호 일반사모투자신탁	-	80,000,000	-	-	80,000,000
소 계	2,000,000	80,000,000	-	-	82,000,000
합 계	94,190,809	87,994,960	-	(663,241)	181,522,528

전기	기초금액	취득	처분	손상	기말금액
종속기업투자주식					
TWO AND ONE CO., LTD.	-	804,182	-	(804,182)	-
PT.JS JAKARTA	9,904,348	-	-	-	9,904,348
JS VINA LTD	22,826,065	-	-	-	22,826,065
JS LEATHER COLLECTION PHNOM PENH CO.LTD	13,402,800	-	-	-	13,402,800
PT JSCORP BOYORALI INDONESIA	17,249,199	13,262,435	-	-	30,511,634
(주)약진통상	15,545,962	-	-	-	15,545,962
소 계	78,928,374	14,066,617	-	(804,182)	92,190,809
관계기업투자주식					
블루코브전문투자형사모투자부동산투자신탁1호	19,839,000	-	(19,839,000)	-	-
에이티유-에이스 컬처테크1호	-	2,000,000	-	-	2,000,000
소 계	19,839,000	2,000,000	(19,839,000)	-	2,000,000
합 계	98,767,374	16,066,617	(19,839,000)	(804,182)	94,190,809

(3) 당기와 전기의 종속기업 및 관계기업의 요약재무정보는 다음과 같습니다(단위: 천원).

당기	자산 총액	부채 총액	매출액	당기순손익
종속기업				
TWO AND ONE CO., LTD.	3,284,463	13,576,554	4,425,800	(1,649,942)
PT.JS JAKARTA	14,089,750	5,034,410	45,712,555	1,802,751
JS VINA LTD	27,165,907	3,916,174	34,107,915	1,490,031
JS LEATHER COLLECTION PHNOM PENH CO.LTD	15,036,427	6,113,783	29,166,306	883,492
JS CORP DONGGUAN LTD	25,349,607	23,903,762	90,217,044	689,336
PT JSCORP BOYORALI INDONESIA	39,113,757	3,907,874	24,287,590	568,982
(주)약진통상	329,170,226	192,049,008	575,730,931	31,829,399
관계기업				
(주)테라파크(*1)(*2)	-	-	-	-
에이티유-에이스 컬처테크1호	4,526,916	165	4,518,625	(1,243,467)
블루코브제1호 일반사모투자신탁	73,329,416	460,011	-	(27,130,949)

전기	자산 총액	부채 총액	매출액	당기순손익
종속기업				
TWO AND ONE CO., LTD.	2,963,317	12,690,765	6,549,154	(1,883,561)
PT.JS JAKARTA	15,318,494	7,928,381	45,215,612	(627,872)
JS VINA LTD	25,600,357	3,592,233	31,127,546	491,193
JS LEATHER COLLECTION PHNOM PENH CO.LTD	13,847,895	5,935,883	31,097,558	6,713
JS CORP DONGGUAN LTD	21,402,242	20,630,533	96,612,768	3,896,176
PT JSCORP BOYORALI INDONESIA	30,371,195	3,355,106	22,773,492	(23,856)
(주)약진통상	282,369,335	148,414,781	653,601,961	37,679,100
관계기업				
(주)테라파크(*1)(*2)	-	-	-	-
블루코브전문투자형사모투자부동산투자신탁1호(*3)	-	-	937,178	1,467,259
에이티유-에이스 컬처테크1호	5,770,382	165	1,768,457	1,670,217

(*1) 당기 중 (주)지디코프에서 (주)테라파크로 상호를 변경 하였습니다.

(*2) (주)테라파크의 재무제표는 제시 받지 못하였습니다.

(*3) 전기 중 청산이 완료 되었습니다.

15. 투자부동산

(1) 당기와 전기 중 투자부동산의 변동내역은 다음과 같습니다(단위: 천원).

당 기	토 지	건 물	합 계
기초장부가액	35,785,255	11,250,739	47,035,994
취득	-	-	-
감가상각비	-	(286,643)	(286,643)
기말장부가액	35,785,255	10,964,096	46,749,351

전 기	토 지	건 물	합 계
기초장부가액	-	-	-
취득	35,785,255	11,465,721	47,250,976
감가상각비	-	(214,982)	(214,982)
기말장부가액	35,785,255	11,250,739	47,035,994

(2) 당기와 전기 중 투자부동산과 관련한 임대수익 내역은 다음과 같습니다(단위: 천원).

구분	당기	전기
임대수익	2,387,726	1,570,310

(3) 투자부동산의 공정가치는 장부가액과 유의적인 차이가 없다고 판단하여 별도로 공정가치를 공시하지 아니하였습니다.

16. 유형자산

(1) 당기와 전기 중 유형자산의 변동내역은 다음과 같습니다(단위: 천원).

당기	기초 장부가액	취득	처분	감가상각비	대체	기말장부가액	취득원가	감가상각 누계액
토지	7,172,143	-	-	-	-	7,172,143	7,172,143	-
건물	2,646,252	-	-	(68,627)	-	2,577,625	2,745,081	(167,456)
기계장치	7,166	-	-	(6,118)	-	1,048	145,375	(144,328)
비품	5,836	4,423	-	(5,369)	-	4,890	1,287,979	(1,283,089)
차량운반구	47,390	-	-	(47,390)	-	-	258,492	(258,492)
임차시설물	395,960	-	-	(83,360)	-	312,600	2,400,241	(2,087,641)
건설중인자산	-	242,805	-	-	-	242,805	242,805	-
사용권자산	136,602	41,264	(48,559)	(54,983)	-	74,324	181,588	(107,264)
합계	10,411,349	288,492	(48,559)	(265,847)	-	10,385,435	14,433,704	(4,048,270)

전기	기초 장부가액	취득	처분	감가상각비	대체	기말장부가액	취득원가	감가상각 누계액
토지	81,398	7,090,745	-	-	-	7,172,143	7,172,143	-
건물	428,780	2,271,900	-	(54,428)	-	2,646,252	2,745,081	(98,829)
기계장치	19,418	-	-	(12,252)	-	7,166	145,375	(138,209)
비품	13,311	-	-	(7,475)	-	5,836	1,283,556	(1,277,720)
차량운반구	99,088	-	-	(51,698)	-	47,390	258,492	(211,102)
임차시설물	-	-	-	(20,840)	416,800	395,960	2,400,241	(2,004,281)
건설중인자산	-	416,800	-	-	(416,800)	-	-	-
사용권자산	1,704,159	15,470	(1,449,678)	(133,349)	-	136,602	227,969	(91,367)
합계	2,346,154	9,794,915	(1,449,678)	(280,042)	-	10,411,349	14,232,857	(3,821,508)

(2) 당기와 전기의 계정과목별 감가상각비의 내용은 다음과 같습니다(단위: 천원).

구분	당기	전기
제조원가	5,938	12,072
판매비및관리비	259,909	267,970
합계	265,847	280,042

(3) 당기말 현재 회사의 유형자산과 관련된 보험가입금액은 2,570,000천원입니다.

(4) 회사가 리스이용자인 경우의 리스에 대한 정보는 다음과 같습니다.

(가) 리스와 관련해 재무상태표에 인식된 금액은 다음과 같습니다(단위:천원).

구분	당기말	전기말
사용권자산		
차량운반구	74,324	136,601
합계	74,324	136,601

구분	당기말	전기말
리스부채		
유동	29,001	59,573
비유동	47,131	78,772
합계	76,132	138,345

(나) 리스와 관련하여 손익계산서에 인식된 금액은 다음과 같습니다(단위: 천원).

구분	당기	전기
사용권자산의 감가상각비		
부동산	-	73,401
차량운반구	54,983	59,948
합계	54,983	133,349
리스부채에 대한 이자비용(금융원가에 포함)	2,817	13,141
단기리스료(매출원가 및 관리비에 포함)	-	1,220
단기리스가 아닌 소액자산 리스료(관리비에 포함)	9,616	10,514

당기 중 리스의 총 현금유출은 66,893천원입니다.

17. 무형자산

당기와 전기 중 무형자산의 변동내역은 다음과 같습니다(단위: 천원).

당 기	토지이용권	소프트웨어	회원권	합 계
기초장부가액	-	20,525	1,484,300	1,504,825
취득금액	-	39,779	-	39,779
무형자산손상차손	-	-	-	-
무형자산상각비	-	(13,978)	-	(13,978)
기말장부금액	-	46,326	1,484,300	1,530,626
취득원가	705,969	252,623	1,484,300	2,442,892
상각누계액	(232,707)	(206,297)	-	(439,004)
손상차손누계액	(473,262)	-	-	(473,262)

전 기	토지이용권	소프트웨어	회원권	합 계
기초장부가액	487,060	9,166	1,484,300	1,980,526
취득금액	-	20,000	-	20,000
무형자산손상차손	(473,262)	-	-	(473,262)
무형자산상각비	(13,798)	(8,641)	-	(22,439)
기말장부금액	-	20,525	1,484,300	1,504,825
취득원가	705,969	212,844	1,484,300	2,403,113
상각누계액	(232,707)	(192,319)	-	(425,026)
손상차손누계액	(473,262)	-	-	(473,262)

18. 차입금

(1) 보고기간말 현재 차입금 내역은 다음과 같습니다(단위: 천원).

구 분	당기말	전기말
유동		
은행차입금	45,573,219	36,272,050
전환사채	-	18,537,517
소계	45,573,219	54,809,567
비유동		
은행차입금	154,600,000	30,000,000
전환사채	20,226,343	-
소계	174,826,343	30,000,000

구분	당기말	전기말
합계	220,399,562	84,809,567

(2) 보고기간말 현재 은행차입금의 상세내역은 다음과 같습니다(단위: 천원).

차입처	구분	최장 만기일	연이자율(%)	당기말	전기말
신한은행	보증부기업어음	-	-	-	9,000,000
신한은행	단기차입금	2024-04-05	4.47%	9,000,000	-
산업은행	단기차입금	2024-04-04	4.49%	10,000,000,000	10,000,000
산업은행	단기차입금	2024-04-05	4.46%	6,000,000,000	-
산업은행	단기차입금	2024-05-30	4.76%	5,000,000,000	-
수출입은행	단기차입금	2024-09-27	4.65%	10,000,000	2,000,000
수출입은행	단기차입금(외화)	-	-	-	5,702,850
하나은행	단기차입금(외화)	-	-	-	5,069,200
NH투자증권	단기차입금(*1)	-	-	3,173,219	4,500,000
가산 : 유동성대체				2,400,000	-
소계				45,573,219	36,272,050
국민은행	장기차입금	-	-	-	30,000,000
산업은행	장기차입금	2026-05-30	5.13%	100,000,000	-
수협은행	장기차입금(*2)	2026-06-22	5.46%	22,800,000	-
수협은행	장기차입금(*2)	2026-06-22	5.55%	6,000,000	-
수협은행	장기차입금(*2)	2026-06-22	5.71%	13,200,000	-
수협은행	장기차입금(*3)	2026-06-29	5.58%	15,000,000	-
차감 : 유동성대체				2,400,000	-
소계				154,600,000	30,000,000
합계				200,173,219	66,272,050

(*1) 옵티머스 펀드 환매중지로 인한 NH투자증권의 상환의무가 있는 유동성지원금입니다. 환매중지 관련하여 소송이 진행 중입니다.

(*2) 장기차입금 관련하여 회사 소유의 토지 및 건물을 담보로 제공하고 있습니다.

(*3) 장기차입금 관련하여 대표이사 소유의 토지 및 건물을 담보로 제공하고 있습니다.

19. 전환사채 및 교환사채

(1) 당기말 현재 전환사채의 상세내역은 다음과 같습니다(단위:천원).

구 분	당기말	전기말
유동		
전환사채	-	20,000,000
전환권조정	-	(1,462,483)
소계	-	18,537,517
비유동		
전환사채	25,000,000	-
전환권조정	(9,394,300)	-
교환사채	7,405,000	-
교환권조정	(2,784,357)	-
소계	20,226,343	-
합 계	20,226,343	18,537,517

(2) 당기 중 회사가 발행한 전환사채의 주요 약정사항은 다음과 같습니다.

구 분	주요 약정사항
종류	제3회 무기명식 이권부 무보증 사모 교환사채
발행총액	금 백억원(10,000,000,000)
발행일	2023년 09월 25일
만기일	2028년 09월 25일
표면이자율	0%
만기보장이자율	0%
조기상환청구권 (Put Option)	본 사채의 사채권자는 본 사채의 발행일로부터 24개월이 되는 2025년 09월 25일 및 이후 매 3개월에 해당되는 날(이하 "조기상환일 지급일"이라 한다.)에 본 사채의 전자등록금액의 전부 또는 일부에 대하여 만기 전 조기상환을 청구할 수 있다. 단, 조기상환지급일이 영업일이 아닌 경우에는 그 다음 영업일에 상환하고 조기상환지급일 이후의 이자는 계산하지 아니한다.
조기상환율	100%
수의상환권 (Call Option)	-
교환대상 주식	(주)제이에스코퍼레이션 기명식 보통주(자기주식 679,902 주)
교환청구기간	2023년 10월 25일부터 2028년 08월 25일까지
교환가액	14,708원

구 분	주요 약정사항
종류	제4회 무기명식 이권부 무보증 사모 전환사채
발행총액	금 이백오십억원(25,000,000,000)
발행일	2023년 09월 25일
만기일	2028년 09월 25일
표면이자율	0%
만기보장이자율	0%
조기상환청구권 (Put Option)	본 사채의 인수인은 본 사채의 발행일로부터 30개월이 되는 2026년 03월 25일 및 이후 매3개월에 해당되는 날(이하 조기상환지급일)에 조기상환을 청구한 전자등록금액에 조기상환율을 곱한 금액의 전부에 대하여 사채의 만기 전 조기상환을 청구할 수 있다. 단, 조기상환지급일이 은행 영업일이 아닌 경우에는 그 다음 영업일에 상환하고 조기상환지급일부터 다음 영업일까지의 이자는 계산하지 아니한다.
조기상환율	100%
	1. '발행회사 및 발행회사가 지정하는 자'(이하 "매수인")는 본 사채의

구 분	주요 약정사항
수익상환권(Call Option)	<p>발행일로부터 12개월이 되는 날(2024년 09월 25일)로부터, 본 사채 발행일로부터 30개월이 되는 날(2026년 03월 25일)까지 매 1개월마다 사채권자가 보유하고 있는 본 사채의 일부를 매수인에게 매도하여 줄 것을 청구할 수 있으며, 사채권자는 이 청구에 따라 보유하고 있는 본 사채를 매수인에게 매도하여야 한다. 단, 본 계약 제4조 제23항에 따라 발행회사가 기한의 이익을 상실하는 경우에는 사채권자는 발행회사의 수익상환권을 보장하지 않는다.</p> <p>가. 제3자의 성명: 발행일 현재 미정(최대주주 및 그 특수관계자 중 결정 예정)</p> <p>나. 제3자와 회사와의 관계: 최대주주 및 그 특수관계자</p> <p>다. 취득규모: 최대 10,000,000,000원</p> <p>라. 취득목적: 경영참여</p> <p>마. 제3자가 될 수 있는 자: 최대주주 및 그 특수관계자</p> <p>바. 제3자가 얻게 될 경제적 이익</p> <p>① 제3자가 될 수 있는 자가 콜옵션을 통하여 취득한 전환사채로 전환권을 행사할 경우 최초 전환가액 기준 당사 보통주 781,860주를 취득할 수 있게 되며, 리픽싱 80% 조정 후에는 최대 977,326주까지 취득 가능함.</p> <p>② 금전적 이익: 전환으로 인한 이익은 행사시점의 주가 수준에 따라 달라질 수 있음.</p>
전환으로 발행할 주식	기명식 보통주
전환청구기간	2024년 9월 25일부터 2028년 08월 25일까지
전환가액	12,790원

(3) 파생상품자산 및 부채

전환사채 중 조기상환청구권(Put Option)에 해당되는 금액은 파생상품부채로 분류하였고, 전환사채 중 수익상환권(Call Option)에 해당되는 금액은 파생상품자산으로 분류하여 공정가치로 인식하였습니다.

보고기간말 현재 전환사채 관련 파생상품자산 및 부채 내역은 다음과 같습니다(단위: 천원).

구 분	당기말	전기말
유동		
파생상품자산	5,251,452	637,947
유동		

구분	당기말	전기말
파생상품부채	-	2,766,410
비유동		
파생상품부채	6,345,953	-

(4) 발행자의 주가 변동에 따라 행사가격이 조정되는 조건으로 인해 부채로 분류된 각 금융부채의 장부금액 및 관련 손익은 다음과 같습니다(단위:천원).

구분	당기말	전기말	취득시
제2회 무기명식 이권부 무보증 사모 전환사채	-	2,766,410	1,307,162
제3회 무기명식 이권부 무보증 사모 교환사채	1,712,587	-	2,288,264
제4회 무기명식 이권부 무보증 사모 전환사채	4,633,366	-	4,553,631

구분	당기	전기
법인세비용차감전계속사업손익	64,581,009	26,866,458
평가손익	(97,863)	(1,319,663)
평가손익 제외 법인세비용차감전계속사업손익	64,678,872	28,186,121

20. 기타금융부채

보고기간말 현재 기타금융부채의 내역은 다음과 같습니다(단위: 천원).

구분	당기말	전기말
유동		
미지급금	1,890,002	1,768,520
미지급비용	2,038,522	1,734,849
금융보증부채	5,048,028	6,457,336
환불부채	741,336	1,099,904
유동리스부채	29,001	59,573
소계	9,746,889	11,120,182
비유동		
임대보증금	1,603,136	1,603,136
비유동리스부채	47,131	78,772
파생상품부채	397,278	-
소계	2,047,545	1,681,908
합계	11,794,434	12,802,090

21. 기타부채

보고기간말 현재 기타유동부채의 내역은 다음과 같습니다(단위: 천원).

구분	당기말	전기말
선수금	5,193	5,110
예수금	24,230	23,975
합계	29,423	29,085

22. 퇴직급여채무

회사는 확정기여제도와 확정급여제도를 운영하고 있으며, 당기와 전기 중 관련하여 비용으로 인식한 금액은 각각 1,018,040천원 및 272,659천원천원입니다.

당기에 해고급여로 인식한 금액은 56,000천원입니다.

23. 법인세

(1) 보고기간말 현재 이연법인세자산과 부채의 내역은 다음과 같습니다(단위: 천원).

구분	당기말	전기말
이연법인세자산		
12개월 후에 결제될 이연법인세자산	4,867,224	4,054,546
12개월 이내에 결제될 이연법인세자산	122,665	717,484
소 계	4,989,889	4,772,030
이연법인세부채		
12개월 후에 결제될 이연법인세부채	(3,948,550)	(1,176,667)
12개월 이내에 결제될 이연법인세부채	(1,248,417)	(36,886)
소 계	(5,196,967)	(1,213,553)
이연법인세자산	-	3,558,477
이연법인세부채	207,078	-

(2) 당기와 전기 중 동일 과세당국과 관련된 금액을 상계하기 이전의 이연법인세자산과 부채의 변동은 다음과 같습니다(단위: 천원).

당기	기초금액	손익계산서	기타	기말금액
이연법인세자산				
유형자산	178,100	(31,705)	-	146,395
대손충당금	652,636	(652,636)	-	-
미지급연차	64,848	(9,736)	-	55,112
당기손익공정가치측정금융자산	3,229,401	22,267	-	3,251,668
리스부채	30,004	(13,259)	-	16,745
파생상품부채	599,980	883,198	-	1,483,178
환불부채	-	19,642	-	19,642
소 계	4,754,969	217,771	-	4,972,740
이연법인세부채				
미수수익	(36,886)	(56,470)	-	(93,356)
사용권자산	(29,626)	13,279	-	(16,347)

당 기	기초금액	손익계산서	기타	기말금액
단기매매증권	(581,616)	(8,234)	-	(589,850)
장기금융상품	(92,822)	(1,314)	-	(94,136)
미지급금	-	(552,364)	-	(552,364)
파생상품자산	(138,358)	(1,016,702)	-	(1,155,060)
전환권조정	(317,184)	(409,031)	(1,952,490)	(2,678,705)
소 계	(1,196,492)	(2,030,836)	(1,952,490)	(5,179,818)
합 계	3,558,477	(1,813,065)	(1,952,490)	(207,078)

전 기	기초금액	손익계산서	기말금액
이연법인세자산			
유형자산	(262,325)	410,799	148,474
임차자산	5,992	(5,992)	-
대손충당금	622,795	29,841	652,636
미지급연차	61,125	3,723	64,848
당기손익공정가치측정금융자산	2,256,865	390,920	2,647,785
리스부채	376,429	(346,425)	30,004
파생상품부채	317,203	282,777	599,980
소 계	3,378,084	765,643	4,143,727
이연법인세부채			
미수수익	(16,533)	(20,353)	(36,886)
장기금융상품	(93,838)	1,016	(92,822)
파생상품자산	(255,551)	117,193	(138,358)
전환권조정	(403,854)	86,670	(317,184)
소 계	(769,776)	184,526	(585,250)
합 계	2,608,308	950,169	3,558,477

(3) 보고기간말 현재 이연법인세자산로 인식하지 않은 차감할 일시적 차이의 내역은 다음과 같습니다(단위: 천원).

구분	당기말	사유
종속회사 및 관계회사 투자지분	19,781,299	처분하지 않을 예정
기타	12,134,305	실현가능성 낮음

(4) 당기 및 전기의 법인세비용의 구성내역은 다음과 같습니다(단위: 천원).

구분	당기	전기
당기법인세비용		
당기손익에 대한 당기법인세	9,682,480	7,449,292
전기법인세의 조정사항	(26,568)	-
총당기법인세	9,655,912	7,449,292
이연법인세		
일시적인차이 증감	3,765,554	(950,170)
자본에 직접반영된 법인세	(2,036,329)	86,165
법인세비용	11,385,137	6,585,287

(5) 당기 및 전기의 법인세비용차감전순손익과 법인세비용 간의 관계는 다음과 같습니다(단위: 천원).

구분	당기	전기
법인세비용차감전순손익	64,581,009	26,866,458
적용세율에 따른 법인세	14,456,213	6,039,683
조정사항		
세무상 차감되지 않는 비용	860,303	43,488
세무상 가산되지 않는 수익	(6,042,072)	(522,051)
전기법인세의 조정사항	(26,568)	-
세액공제감면	(12,946)	(7,521)
미환류소득에 대한 법인세효과	451,023	524,198
실현가능성이 없는 이연법인세자산의 변동 등	1,699,182	754,189
법인세비용	11,385,135	6,585,287

24. 주식기준보상

(1) 회사는 주주총회 결의에 의거해서 회사의 임직원에게 주식선택권을 부여했으며, 그 주요 내용은 다음과 같습니다.

- 주식선택권으로 발행한 주식의 종류: 기명식 보통주식
- 부여방법: 보통주 신주발행, 자기주식 교부 등
- 가득조건 및 행사 가능 시점: 부여일 이후 2년 이상 회사의 임직원으로 재직한 자에 한해 행사가능하며, 2년(3차, 4차의 경우 3년)이 경과한 날로부터 5년 내에 행사할 수 있음

(2) 당기 주식선택권의 수량과 가중평균행사가가격의 변동은 다음과 같습니다.

① 1차 부여분(부여일: 2015. 9. 22)

구 분	주식매수선택권 수량(단위: 주)	가중평균행사가가격(단위: 원)
기초 잔여주	-	11,200
행사	-	11,200
소멸	-	11,200
기말 잔여주	-	11,200

② 2차 부여분(부여일: 2017. 3. 27)

구 분	주식매수선택권 수량(단위: 주)	가중평균행사가가격(단위: 원)
기초 잔여주	52,500	16,600
행사	-	16,600
소멸	(12,500)	16,600
기말 잔여주	40,000	16,600

③ 3차 부여분(부여일: 2018. 3. 28)

구 분	주식매수선택권 수량(단위: 주)	가중평균행사가가격(단위: 원)
기초 잔여주	20,000	15,450
행사	-	15,450

구 분	주식매수선택권 수량(단위: 주)	가중평균행사가격(단위: 원)
기말 잔여주	20,000	15,450

④ 4차 부여분(부여일: 2021. 2. 22)

구 분	주식매수선택권 수량(단위: 주)	가중평균행사가격(단위: 원)
기초 잔여주	100,000	9,130
소멸	(100,000)	9,130
기말 잔여주	-	9,130

(3) 회사는 부여된 주식선택권의 보상원가를 공정가치접근법을 적용하여 산정했으며, 보상원가를 산정하기 위한 제반 가정 및 변수는 다음과 같습니다.

① 1차 부여분

구 분	내 용
부여된 선택권의 가중평균 공정가치	4,952원
부여일의 가중평균 주가	16,056원
주가변동성	7.10%
배당수익률	0.00%
무위험수익률	1.91%

② 2차 부여분

구 분	내 용
부여된 선택권의 가중평균 공정가치	6,475원
부여일의 가중평균 주가	17,250원
주가변동성	38.63%
배당수익률	1.45%
무위험수익률	2.06%

③ 3차 부여분

구 분	내 용
부여된 선택권의 가중평균 공정가치	5,156원
부여일의 가중평균 주가	15,600원
주가변동성	33.63%
배당수익률	1.60%
무위험수익률	2.59%

④ 4차 부여분

구 분	내 용
부여된 선택권의 가중평균 공정가치	3,064원
부여일의 가중평균 주가	10,700원
주가변동성	33.95%
배당수익률	4.04%
무위험수익률	1.52%

(4) 당기말 현재 행사 가능한 주식선택권은 60,000주이며, 당기 주식보상비용 환입으로 인식한 금액은 189,436천원, 전기 주식보상비용으로 인식한 금액은 102,133천원입니다.

25. 자본금과 자본잉여금

(1) 보고기간말 현재 회사의 자본금 내역은 다음과 같습니다.

구 분	당기말	전기말
수권주식수	50,000,000주	50,000,000주
발행보통주식수	13,335,601주	13,335,601주
1주의 금액	100원	100원
보통주자본금	1,333,560,100원	1,333,560,100원

(2) 보고기간말 현재 회사의 자본잉여금내역은 다음과 같습니다(단위: 천원).

구 분	당기말	전기말
주식발행초과금	37,556,673	37,556,673
기타자본잉여금	3,869,410	2,603,985
합 계	41,426,083	40,160,658

26. 기타자본항목

보고기간말 현재 기타자본항목의 내역은 다음과 같습니다(단위: 천원).

구 분	당기말	전기말
자기주식	(6,602,008)	(8,839,897)
자기주식처분이익	43,838,480	43,541,071
전환권대가	6,926,235	1,603,754
신주인수권대가	251,502	251,502
주식선택권	848,390	1,037,826
합 계	45,262,599	37,594,256

27. 자기주식

(1) 당기와 전기 중 자기주식의 변동은 다음과 같습니다(단위: 천원).

구분	당기		전기	
	주식수(단위: 주)	장부금액	주식수(단위: 주)	장부금액
기초 자기주식	696,909	(8,839,897)	727,942	(8,595,193)
자기주식 취득	-	-	116,467	(2,065,730)
자기주식 처분	(176,434)	2,237,889	(147,500)	1,821,026
기말 자기주식	520,475	(6,602,008)	696,909	(8,839,897)

(2) 당기와 전기 중 자기주식처분이익의 변동은 다음과 같습니다(단위: 천원).

구분	당기	전기
기초금액	43,541,071	42,893,275
자기주식처분이익	381,248	647,796
차감: 법인세효과	(83,839)	-
기말금액	43,838,480	43,541,071

28. 이익잉여금 및 배당금

(1) 보고기간말 현재 회사의 이익잉여금 내역은 다음과 같습니다(단위: 천원).

구분	당기말	전기말
이익준비금(*)	1,125,469	1,125,469
임의적립금	42,362	42,362
연구및인력개발준비금	550,000	550,000
미처분이익잉여금	140,780,460	98,327,477
합계	142,498,291	100,045,308

(*) 이익준비금은 상법상의 규정에 따라 자본금의 50%에 달할 때까지 매 결산기마다 금전에 의한 이익배당액의 10% 이상을 적립하도록 되어 있으며, 자본전입 또는 결손 보전을 위해서만 사용될 수 있습니다.

(2) 당기 및 전기의 이익잉여금 처분계산서는 다음과 같습니다(단위: 원).

구분	제 36(당)기		제 35(전기)	
I. 미처분이익잉여금		140,780,460,868		98,327,477,710
1. 전기이월미처분이익잉여금	92,008,131,710		82,460,142,474	
2. 중간배당금	(4,423,542,200)		(4,413,835,650)	
3. 당기순이익	53,195,871,358		20,281,170,886	
II. 이익잉여금 처분액		7,048,319,300		6,319,346,000
1. 이익준비금	-		-	
2. 현금배당금: 주당배당금(률) 보통주: 당기 550원(550%) 전기 500원(500%)	7,048,319,300		6,319,346,000	
III. 차기이월미처분이익잉여금		133,732,141,568		92,008,131,710

(3) 이익잉여금 처분예정일은 2024년 3월 28일(전기: 2023년 3월 28일)입니다.

29. 비용의 성격별 분류

당기 및 전기의 비용의 성격별 분류 내역은 다음과 같습니다(단위: 천원).

구분	당기	전기
재고자산의 변동	219,677	13,323,468
원재료와 상품의 매입액	107,099,271	132,029,331
외주비	118,850,944	121,790,945
종업원급여	7,826,206	8,625,190
퇴직급여	1,018,040	272,659
감가상각비	265,847	280,042
투자부동산 감가상각비	286,643	214,982
무형자산 상각비	13,978	22,439
지급수수료	817,167	731,165
경상개발비	5,414,126	5,159,379
복리후생비	371,321	481,124
지급임차료	11,147	29,314
수출입경비	593,305	952,066
대손상각비(환입)	-	(7,132)

구분	당기	전기
기타비용	968,938	1,268,404
영업비용의 합계(*)	243,756,610	285,173,376

(*) 포괄손익계산서의 매출원가 및 판매비와관리비를 합산한 금액입니다.

30. 판매비와관리비

당기 및 전기 중 판매비와관리비의 내역은 다음과 같습니다(단위: 천원).

구분	당기	전기
급여	4,614,278	4,902,240
상여금	444,300	584,279
퇴직급여	815,258	48,575
복리후생비	337,576	447,936
여비교통비	221,817	207,524
세금과공과	332,912	370,982
보험료	121,641	207,785
지급임차료	11,147	29,314
수출입경비	276,172	298,413
지급수수료	817,167	726,794
경상개발비	5,414,126	5,159,379
감가상각비	259,909	267,970
대손상각비(환입)	-	(7,132)
주식보상비용	(189,436)	102,133
기타	718,627	578,049
합계	14,195,494	13,924,241

31. 금융손익

당기 및 전기 중 금융손익의 내역은 다음과 같습니다(단위: 천원).

구분	당기	전기
금융수익		
이자수익	4,982,524	899,706
금융보증수익	1,458,388	750,805
파생상품평가이익	2,824,695	-
사채상환이익	3,674,398	-
합계	12,940,005	1,650,511
금융비용		
이자비용	8,505,106	2,398,842
금융보증비용	-	1,090,396
파생상품처분손실	2,735,817	-
파생상품평가손실	495,141	1,847,271
합계	11,736,064	5,336,509

32. 기타수익 및 비용

당기 및 전기 중 기타수익 및 비용의 내역은 다음과 같습니다(단위: 천원).

기타수익	당기	전기
외환차익	8,605,985	13,991,530
외화환산이익	581,177	959,116
당기손익-공정가치측정금융자산 처분이익	8	46,070
당기손익-공정가치측정금융자산 평가이익	1,196,171	696,234
배당금 수익	25,036,581	38,868
기타의대손상각비환입	21,070	55,265
유형자산처분이익	458	23,348
관계기업투자주식처분이익	-	1,797,905
잡이익	67,784	76,651
합 계	35,509,234	17,684,987

기타비용	당기	전기
외환차손	8,218,577	7,612,422
외화환산손실	949,902	6,238,664
당기손익-공정가치측정금융자산 처분손실	884,829	19,601
당기손익-공정가치측정금융자산 평가손실	1,089,550	2,611,295
기타의대손상각비	1,481,298	24,540
기부금	123,500	1,000
무형자산손상차손	-	473,262
종속기업투자주식손상차손	663,241	804,182
잡손실	38,637	7,055
합 계	13,449,534	17,792,021

33. 주당이익

(1) 기본주당순이익

기본주당이익은 회사의 보통주 당기순이익을 당기의 가중평균 유통보통주식수로 나누어 산정하였습니다.

구분	당기	전기
보통주 당기순이익	53,195,871,358원	20,281,170,886원
가중평균유통주식수	12,657,811주	12,622,541주
기본주당순이익	4,202원/주	1,607원/주

(2) 희석주당순이익

희석주당이익은 모든 희석성 잠재적보통주가 보통주로 전환된다고 가정하여 조정한 가중평균 유통보통주식수를 적용하여 산정하고 있습니다. 회사가 보유하고 있는 희석성 잠재적보통주로는 전환사채와 주식선택권이 있습니다. 전환사채는 보통주로 전환된 것으로 보며 당기순이익에 전환사채에 대한 이자비용 등을 법인세 효과를 차감한 가액을 보통주당기순이익에 가산했습니다. 주식선택권으로 인한 주식수는 주식선택권에 부가된 권리 행사의 금전적 가치에 기초하여 공정가치(회계기간의 평균시장가격)로 취득했을 때 얻게 될 주식수를 계산하고 동 주식수와 주식선택권이 행사된 것으로 가정할 경우 발행될 주식수를 비교하여 산정했습니다.

구분	당기	전기
보통주당기순이익	53,195,871,358원	20,281,170,886원
전환사채에 대한 이자비용 등(법인세 효과 차감 후)	(2,248,116,309)원	1,816,526,781원
희석주당이익 산정을 위한 순이익	50,947,755,049원	22,097,697,667원
발행된 가중평균유통보통주식수	12,657,811주	12,622,541주
조정내역		
전환사채의 전환 가정	3,251,225주	994,620주
주식선택권	1,074주	40,191주
희석주당이익 산정을 위한 가중평균 유통보통주식수	15,910,110주	13,657,352주
희석주당순이익		
보통주 주당이익(*)	3,202원/주	1,607원/주

(*) 전기말 잠재적보통주의 반희석효과로 인해 희석주당순이익은 보통주당순이익과 동일합니다.

34. 영업으로부터 창출된 현금 등

(1) 당기와 전기 중 영업으로부터 창출된 현금내역은 다음과 같습니다(단위: 천원).

구분	당기	전기
당기순이익	53,195,871	20,281,171
조정:		
-감가상각비	265,848	280,041
-무형자산상각비	13,978	22,439
-투자부동산 감가상각비	286,643	214,982
-외화환산이익	(581,177)	(959,116)
-외화환산손실	949,902	6,238,664
-법인세비용	11,385,138	6,585,287
-당기손익-공정가치측정금융자산 처분손익	884,821	(26,469)
-당기손익-공정가치측정금융자산 평가손익	(106,621)	1,915,062
-이자수익	(4,982,524)	(899,706)
-배당금수익	(25,036,581)	(38,868)
-금융보증수익	(1,458,388)	(750,805)
-금융보증비용	-	1,090,396
-사채상환이익	(3,674,398)	-
-대손상각비	-	(7,132)
-기타의대손상각비	1,481,298	24,540
-기타의대손상각비 환입	(21,070)	(55,265)
-재고자산평가손실	(226,184)	286,045
-재고자산처분손실	286,561	386,651
-퇴직급여	1,018,040	272,659
-이자비용	8,505,106	2,398,842
-종속기업투자주식손상차손	663,241	804,182
-유형자산처분이익	(458)	(23,348)
-무형자산손상차손	-	473,262

구분	당기	전기
-관계기업투자주식처분이익	-	(1,797,905)
-파생상품처분손실	2,735,817	-
-파생상품평가이익	(2,824,695)	-
-파생상품평가손실	495,141	1,847,271
-주식보상비용	(189,436)	102,133
소계	(10,129,998)	18,383,842
운전자본의 변동:		
-미수금의 증감	689,461	884,020
-미수수익의 증감	(257,974)	(41,340)
-매출채권의 증감	854,203	(2,227,567)
-재고자산의 증감	159,299	12,650,772
-선급금의 증감	3,671,231	1,449,986
-선급비용의 증감	68,058	(18,753)
-매입채무의 증감	4,449,626	1,439,526
-미지급금의 증감	131,063	(843,280)
-미지급비용의 증감	(713,463)	1,000,975
-환불부채의 증감	(358,568)	573,936
-선수금의 증감	83	(4,981)
-예수금의 증감	255	(17,148)
-퇴직금의 지급	785,430	(540,036)
소계	9,478,704	14,306,110
영업에서 창출된 현금	52,544,577	52,971,123

(2) 당기와 전기 중 현금의 유입 또는 유출이 없는 거래 중 중요한 사항은 다음과 같습니다(단위: 천원).

구분	당기	전기
무형자산 취득 관련 미지급금의 증가	16,000	-
사용권자산 리스부채로의 대체	41,264	15,470

구분	당기	전기
주식매수선택권의 행사로 자기주식 대체	-	701,027
당기 리스계약의 축소	88,104	1,473,026
리스부채의 유동성대체	31,641	93,094
종속기업투자주식 출자전환	238,295	804,182
전환사채의 유동성 대체	-	18,345,243

(3) 재무활동에서 생기는 부채의 조정내용은 다음과 같습니다(단위: 천원).

구분	재무활동으로 인한 부채									합계
	임대보증금	단기차입금	유동성 장기차입	장기차입금	미지급배당금	전환사채 (유동)	전환사채 (비유동)	리스부채 (유동)	리스부채 (비유동)	
당기초 순부채	1,603,136	36,272,050	-	30,000,000	-	18,537,517	-	59,573	78,772	86,551,048
현금흐름	-	8,227,950	(1,200,000)	128,200,000	(10,742,888)	(20,298,500)	34,991,987	(54,460)	-	139,124,089
기타 비금융변동	-	(1,326,781)	3,600,000	(3,600,000)	10,742,888	1,760,983	(14,765,644)	23,888	(31,641)	(3,596,307)
당기말 순부채	1,603,136	43,173,219	2,400,000	154,600,000	-	-	20,226,343	29,001	47,131	222,078,830

35. 특수관계자 거래

(1) 당기말 현재 당사와 특수관계에 있는 회사의 내역은 다음과 같습니다.

관 계	회사명
최상위지배자	대표이사 외 특수관계자
종속기업	(주)약진통상 및 그 종속기업
	TWO AND ONE CO., LTD.
	PT.JS JAKARTA
	JS VINA LTD
	JS CORP DONGGUAN LTD
	JS LEATHER COLLECTION PHNOM PENH CO.LTD
	PT JSCORP BOYORALI INDONESIA
관계기업	(주)테라파크(*1), 블루코브전문투자형사모투자부동산투자신탁1호(*2), 에이티유-에이스 컬처테크1호, 블루코브제1호 일반사모투자신탁, (주)제이에스747
기타 특수관계자	주요 경영진

(*1) (주)지디코프는 당기중 (주)테라파크로 상호를 변경하였습니다.

(*2) 블루코브전문투자형사모투자부동산투자신탁1호는 전기 중 청산되었습니다.

(2) 특수관계자와의 매출 및 매입 등 거래 내역은 다음과 같습니다(단위: 천원).

관 계	특수관계자	당 기		전 기	
		수 익 등	비 용 등	수 익 등	비 용 등
최상위지배자	홍재성의 특수관계자	-	1,260	1,210	-
종속기업	TWO AND ONE CO., LTD.	173,010	-	96,786	-
	PT.JS JAKARTA	-	45,178,170	-	43,701,312
	JS VINA LTD	-	23,836,045	-	27,258,093
	JS CORP DONGGUAN LTD	-	91,367,275	-	97,473,075
	JS LEATHER COLLECTION PHNOM PENH CO.LTD	-	29,208,797	-	30,803,191
	JSCORP BOYORALI INDONESIA	-	21,555,942	-	20,891,618
	(주)약진통상	27,926,679	331,814	2,636,376	28,237
	Yakjin Vietnam Co., Ltd	-	-	34,023	-
	Vina Korea Co., Ltd.	-	-	19,269	-
관계기업	블루코브전문투자형사모투자부동산투자신탁1호	-	-	-	54,000,000
	(주)제이에스747	3,652,055	-	-	-
	합 계	31,751,744	211,479,303	2,787,664	274,155,526

(3) 특수관계자에 대한 채권·채무의 주요잔액은 다음과 같습니다(단위: 천원).

구분	특수관계자	당기말		전기말	
		채권 등	채무 등	채권 등	채무 등
최상위지배자	홍재성의 특수관계자	-	-	-	-
종속기업	TWO AND ONE CO., LTD.(*)	2,731,598	-	1,569,560	-
	PT.JS JAKARTA	-	2,341,441	2,518,036	31,754
	JS VINA LTD	-	3,269,290	-	2,239,601
	JS CORP DONGGUAN LTD	-	17,524,569	-	16,672,320
	JS LEATHER COLLECTION PHNOM PENH CO.LTD	-	2,527,427	-	732,984
	JSCORP BOYORALI INDONESIA	-	86,268	1,162,735	11,241
	(주)약진통상	582,598	1,603,136	1,244,858	1,603,136
	Yakjin Vietnam Co., Ltd	-	-	26,541	-
	Vina Korea Co., Ltd.	-	-	19,269	-
관계기업	(주)제이에스747	103,652,055	-	-	-
	합 계	106,966,251	27,352,131	6,540,999	21,291,036

(*) 상기 채권금액은 대손충당금 2,431,477천원(전기: 982,455천원)을 차감하기 전의 총액으로 기재되어 있습니다.

(4) 당기와 전기 중 특수관계자와의 자금 거래 내역은 다음과 같습니다(단위: 천원).

<당기>

구분	회사명	당기						
		자금대여	배당지급	현금출자	출자전환	배당수취	자금차입	자금상환
최상위지배자	대표이사외 특수관계자	-	6,879,759	-	-	-	1,000,000	1,000,000
종속기업	TWO AND ONE CO., LTD.	1,444,800	-	424,946	238,295	-	-	-
	PT JSCORP BOYORALI INDONESIA	-	-	7,331,719	-	-	-	-
	(주)약진통상	-	-	-	-	25,022,881	46,000,000	46,000,000
관계기업	블루코브제1호 일반사모투자신탁	-	-	80,000,000	-	-	-	-
	(주)제이에스747	100,000,000	-	-	-	-	-	-
	합 계	101,444,800	6,879,759	87,756,665	238,295	25,022,881	47,000,000	47,000,000

<전기>

구분	회사명	전기						
		자금대여	자금회수	배당지급	현금출자	청산	출자전환	상환
최상위지배자	대표이사외 특수관계자	-	-	6,056,776	-	-	-	-
종속기업	TWO AND ONE CO., LTD.	733,721	-	-	-	-	804,182	-
	PT JSCORP BOYORALI INDONESIA	-	-	-	13,262,435	-	-	-
	(주)약진통상	-	17,100,000	-	-	-	-	61,934
관계기업	블루코브전문투자형사모 투자부동산투자신탁1호	-	-	-	-	21,636,905	-	-
	에이티유-에이스 컬처테크1호	-	-	-	2,000,000	-	-	-
	합 계	733,721	17,100,000	6,056,776	15,262,435	21,636,905	804,182	61,934

(5) 보고기간말 현재 특수관계자에 대한 지급보증은 다음과 같습니다(단위: 천원, 천 USD, 천JPY).

제공받은자	내용	약정한도	실행금액	채권자
TWO AND ONE CO., LTD	대출보증(*)	JPY 820,000	JPY 800,000	신한은행
(주)약진통상	대출보증	6,000,000	5,000,000	수출입은행
(주)약진통상	대출보증	9,600,000	8,000,000	수출입은행
(주)약진통상	기한부 신용장 한도	USD 24,000	USD 9,656	하나은행
(주)약진통상	기한부 신용장 한도	USD 11,000	USD 6,191	국민은행
(주)약진통상	기한부 신용장 한도	USD 12,000	USD 7,611	기업은행
(주)약진통상	수출대금 채권매입(OAT)	USD 6,000	-	하나은행

(*) 제공된 지급보증에 대하여 5,048,028천원이 지급보증충당부채로 계상되었습니다. 당기에 환입된 손익은 890,048천원 입니다.

(6) 보고기간말 현재 회사가 특수관계자로부터 제공받은 지급보증 및 담보는 다음과 같습니다(단위: 천원).

제공자	보증 및 담보내용	설정금액
대표이사(연대보증)	TWO AND ONE CO., LTD.의 신한은행 대출보증	8,980,574
대표이사(연대보증)	신한은행 대출보증	10,800,000
대표이사 소유의 토지, 건물	수협은행 차입금 담보	18,000,000

(7) 당기 및 전기 중 회사가 주요 경영진(등기임원)에 대한 보상을 위해 비용으로 반영한 금액은 다음과 같습니다(단위: 천원).

제공자	당 기	전 기
단기급여	1,319,600	1,379,800
퇴직급여	482,737	(273,005)
주식기준보상	(189,436)	102,133
합 계	1,612,901	1,208,928

36. 우발부채와 약정사항

(1) 보고기간말 현재 금융기관과 체결한 각종 약정사항의 한도액 및 실행액은 다음과 같습니다(단위: 천USD, 천원).

약정종류	금융기관	약정한도	실행금액
수입일람불	우리은행	USD 1,000	-
수입일람불	국민은행	USD 1,000	-
보증부기업어음	신한은행	9,000,000	9,000,000
운영자금	산업은행	10,000,000	10,000,000
운영자금	산업은행	6,000,000	6,000,000
운영자금	산업은행	5,000,000	5,000,000
운영자금	산업은행	100,000,000	100,000,000
운영자금	수출입은행	10,000,000	10,000,000
시설자금	수협은행	30,000,000	28,800,000
운영자금	수협은행	28,200,000	28,200,000
운영자금	국민은행	USD 20,000	-
운영자금	하나은행	USD 5,000	-
유동성 지원금 (*)	NH투자증권	4,500,000	3,173,219
이행보증	서울보증보험	30,000	30,000

(*) 옵티머스 펀드 환매중지로 인한 NH투자증권의 상환의무가 있는 유동성지원금입니다. 환매중지 관련하여 소송 절차가 진행 중입니다.

(2) 보고기간말 현재 회사가 제공한 담보현황은 다음과 같습니다(단위:천원).

담보제공자산	담보제공처	장부가액	담보설정액
회사 소유의 토지, 건물 (유형자산 및 투자부동산)	수협은행 차입금 담보 (*)	56,012,599	51,840,000

(*) 회사 소유의 토지, 건물의 차입금 담보제공과 관련하여 보험금 채권에 대해 질권 18,130,000 천원이 설정되어 있습니다.

(3) 보고기간말 현재 회사가 타인으로부터 제공받은 지급보증 및 담보는 다음과 같습니다(단위:천원).

제공자	보증 및 담보내용	설정금액
대표이사(연대보증)	TWO AND ONE CO., LTD의 신한은행 대출보증	8,980,574
대표이사(연대보증)	신한은행 대출보증	10,800,000
대표이사 소유의 토지, 건물	수협은행 차입금 담보	18,000,000

(4) 보고기간말 현재 회사가 제공한 지급보증은 다음과 같습니다(단위: 천원, 천JPY, 천USD).

제공받자	내용	약정한도	실행금액	채권자
TWO AND ONE CO., LTD	대출보증(*)	JPY 820,000	JPY 800,000	신한은행
(주)약진통상	대출보증	6,000,000	5,000,000	수출입은행
(주)약진통상	대출보증	9,600,000	8,000,000	수출입은행
(주)약진통상	기한부 신용장 한도	USD 24,000	USD 9,656	하나은행
(주)약진통상	기한부 신용장 한도	USD 11,000	USD 6,191	국민은행
(주)약진통상	기한부 신용장 한도	USD 12,000	USD 7,611	기업은행
(주)약진통상	수출대금 채권매입(OAT)	USD 6,000	-	하나은행

(*) 당기말 현재 회사는 동 지급보증에 대하여 기준서 제1109호에 따라 산정한 손실충당금을 금융보증부채로 인식하였습니다. 한편 회사의 대표이사가 TWO AND ONE CO., LTD.의 신한은행 지급보증에 대하여 연대보증을 제공하고 있습니다.

(5) 당기말 현재 회사가 원고로 계류중인 소송사건은 다음과 같습니다(단위:천원).

피고	계류법원	소송금액	소송내용
엔에이치투자증권 주식회사 옵티머스자산운용 주식회사 주식회사 하나은행 한국예탁결제원	서울중앙지방법원	15,000,000	부당이득금 청구의 소

(6) (주)제이에스747 대여금 100,000백만원은 서울미라마(유) 지분100% 취득을 목적으로 하며, 서울미라마(유) 지분100%에 대하여 후순위근질권을 설정하였습니다. 대여금은 출자전환을 통하여 (주)제이에스747의 지분 50%를 취득할 예정입니다.

※ 당사의 별도재무제표 및 연결재무제표에 대한 상세한 주석사항은 전자공시 시스템(<http://dart.fss.or.kr>)에 공시예정인 당사의 감사보고서를 참조하시기 바랍니다.

- 최근 2사업연도의 배당에 관한 사항

구 분	주식의 종류	당기	전기
		제36기	제35기
주당액면가액(원)		100	100
(연결)당기순이익(백만원)		44,438	64,585
(별도)당기순이익(백만원)		53,196	20,281
(연결)주당순이익(원)		3,507	5,118
현금배당금총액(백만원)		11,472	10,743
주식배당금총액(백만원)		-	-
(연결)현금배당성향(%)		25.86	16.63
현금배당수익률(%)	보통주	5.10	6.05
	-	-	-
주식배당수익률(%)	-	-	-
	-	-	-
주당 현금배당금(원)	보통주	900	850
	-	-	-
주당 주식배당(주)	-	-	-
	-	-	-

□ 정관의 변경

가. 집중투표 배제를 위한 정관의 변경 또는 그 배제된 정관의 변경

변경전 내용	변경후 내용	변경의 목적
-	-	-

나. 그 외의 정관변경에 관한 건

변경전 내용	변경후 내용	변경의 목적
제5조(발행예정주식의 총수) 회사가 발행할 주식의 총수 는 50,000,000 주로 한다.	제5조(발행예정주식의 총수) 회사가 발행할 주식의 총수 는 100,000,000 주로 한다.	발행예정주식의 총수 증가
-	부 칙(2024. 3. 28.) 이 정관은 2024년 3월 28일 부터 시행한다.	-

※ 기타 참고사항

- 해당사항 없음.

□ 이사의 선임

가. 후보자의 성명 · 생년월일 · 추천인 · 최대주주와의 관계 · 사외이사후보자 등 여부

후보자성명	생년월일	사외이사 후보자여부	감사위원회 위원인 이사 분리선출 여부	최대주주와의 관계	추천인
최용준	1972-03-11	부	부	-	이사회
고영일	1951-03-26	여	여	-	이사회
총 (2) 명					

나. 후보자의 주된직업 · 세부경력 · 해당법인과의 최근3년간 거래내역

후보자성명	주된직업	세부경력		해당법인과의 최근3년간 거래내역
		기간	내용	
최용준	(주)제이에스코퍼레이션 CFO	2024.03~현재 2020~2024.03 2008~2019 2007~2008 2005~2007 1999~2005 1990~1999	(주)제이에스코퍼레이션 CFO 씨사이트(주) CFO (주)제이에스코퍼레이션 CFO (주)온누리여행사 대표이사 (주)다이박스 CFO (주)태광 기획팀장 동아그룹(동아건설산업(주))	해당사항 없음
고영일	우리회계법인 Senior Partner	2006 ~ 현재 2018 ~ 2022 2017 ~ 2018 2002 ~ 2006	우리회계법인 Senior Partner 하나은행 사외이사 하나카드 사외이사 우리회계법인 대표이사	해당사항 없음

다. 후보자의 체납사실 여부 · 부실기업 경영진 여부 · 법령상 결격 사유 유무

후보자성명	체납사실 여부	부실기업 경영진 여부	법령상 결격 사유 유무
최용준	-	-	-
고영일	-	-	-

라. 후보자의 직무수행계획(사외이사 선임의 경우에 한함)

고영일 후보자

1. 사외이사의 기본적 역할 및 직무 수행
본 후보자는 (주)제이에스코퍼레이션 이사회의 일원으로서 이사회의 의사결정이 회사의

이익을 위해 최선의 방향으로 이루어지도록 전문성 및 역량을 발휘하여야 한다는 점을 명확히 인식하고 사외이사 직무를 충실히 수행할 것입니다.

2. 사외이사의 전문성

본 후보자는 공인회계사로서 전문 지식과 기업 비즈니스를 통한 사회적 가치 창출과 관련한 다양한 경험을 갖추고 있습니다. 이를 바탕으로 회사의 경영현안에 대해 심도 있게 고민하고 적극적으로 의사를 개진함으로써 이사회 의사결정이 주주와 이해관계자들의 이익을 대변하는 동시에 회사의 지속적인 발전을 이룰 수 있도록 최선을 다하겠습니다.

3. 사외이사의 독립성

본 후보자는 법률에서 정하는 결격사유 등 사외이사로서의 독립성 훼손의 우려가 없으며, 최대주주 등으로부터 독립적인 지위에서 다양한 이해관계자와의 조화를 모색하고 회사 및 전체 주주의 이익을 우선하여 합리적이고 공정하게 직무를 수행할 것입니다.

4. 책임과 의무에 대한 인식 준수

본 후보자는 사외이사 직무를 수행하며 법률에서 정하는 사외이사의 의무와 책임에 대해 명확히 숙지하고 준수할 것입니다.

마. 후보자에 대한 이사회 추천 사유

최용준 후보자

후보자는 당사의 CFO로써 뛰어난 능력을 발휘한바 있으며, 탁월한 리더십을 토대로 이사회 구성원 간의 긴밀한 소통을 주도함으로써 이사회 합리적인 의사결정과 성과 창출에 기여할 것으로 기대하고 있습니다. 이에 선임 후에도 회사의 지속적 성장을 위한 비전과 목표를 제시하고, 이사회 효과적 의사결정에 핵심적인 역할을 수행함으로써 회사의 장기적 성장과 발전에 기여할 책임자로 판단됩니다.

고영일 후보자

후보자는 공인회계사로서 전문 지식을 보유하고 있습니다. 또한, 탁월한 리더십을 토대로 이사회 구성원 간의 긴밀한 소통을 주도함으로써 이사회 합리적인 의사결정과 성과 창출에 기여할 것으로 기대하고 있습니다. 이에 사외이사 선임 후 회사의 지속적 성장을 위한 비전과 목표를 제시하고, 이사회 효과적 의사결정에 핵심적인 역할을 수행함으로써 회사의 장기적 성장과 발전에 기여할 책임자로 판단됩니다.

후보자 확인서

후보자 본인은 본 서류에 기재한 증권의 발행 및 공시등에 관한 규정 제 3-15조 제3항제3호 가목부터 마목까지 사항이 사실과 일치함을 확인 합니다.

증권의 발행 및 공시 등에 관한 규정 제3-15조 제3항제3호

- 가. 후보자의 성명·생년월일·주된 직업 및 세부 경력사항
- 나. 후보자가 사외이사 또는 사외이사가 아닌 후보자인지 여부
- 다. 후보자의 추천인 및 후보자와 최대주주와의 관계
- 라. 후보자와 해당 법인과의 최근 3년간의 거래내역, 이 경우의 거래내역은 금전, 증권 등 경제적 가치가 있는 재산의 대여, 담보제공, 채무보증 및 법률고문계약, 회계감사계약, 경영자문계약 또는 이와 유사한 계약 등(후보자가 동 계약등을 체결한 경우 또는 동 계약등을 체결한 법인·사무소 등에 계약 등의 계약기간 중 근무한 경우의 계약금 등을 말한다)으로 하되 약관 등에 따라 불특정다수인에게 동일한 조건을 행하는 정형화된 거래는 제외한다.
- 마. 후보자(사외이사 선임의 경우에 한한다)의 직무수행계획

2024년 3월 9 일

후보자 : 최 용 준

(서명/인)



후보자 확인서_최용준

후보자 확인서

후보자 본인은 본 서류에 기재한 증권의 발행 및 공시등에 관한 규정 제 3-15조 제3항제3호 가목부터 마목까지 사항이 사실과 일치함을 확인 합니다.

증권의 발행 및 공시 등에 관한 규정 제3-15조 제3항제3호

- 가. 후보자의 성명·생년월일·주된 직업 및 세부 경력사항
- 나. 후보자가 사외이사 또는 사외이사가 아닌 후보자인지 여부
- 다. 후보자의 추천인 및 후보자와 최대주주의 관계
- 라. 후보자와 해당 법인과 의 최근 3년간의 거래내역, 이 경우의 거래내역은 금전, 증권 등 경제적 가치가 있는 재산의 대여, 담보제공, 채무보증 및 법률고문계약, 회계감사계약, 경영자문계약 또는 이와 유사한 계약 등(후보자가 동 계약등을 체결한 경우 또는 동 계약등을 체결한 법인·사무소 등에 계약 등의 계약기간 중 근무한 경우의 계약금 등을 말한다)으로 하되 약관 등에 따라 불특정다수인에게 동일한 조건을 행하는 정형화된 거래는 제외한다.
- 마. 후보자(사외이사 선임의 경우에 한한다)의 직무수행계획

2024년 3월 8일

후보자 : 고영일

(고영일인)

후보자 확인서_고영일

※ 기타 참고사항

- 해당사항 없음.

□ 감사위원회 위원의 선임

가. 후보자의 성명 · 생년월일 · 추천인 · 최대주주와의 관계 · 사외이사후보자 등 여부

후보자성명	생년월일	사외이사 후보자여부	감사위원회 위원인 이사 분리선출 여부	최대주주와의 관계	추천인
고영일	1951-03-26	여	여	-	이사회
총 (1) 명					

나. 후보자의 주된직업 · 세부경력 · 해당법인과의 최근3년간 거래내역

후보자성명	주된직업	세부경력		해당법인과의 최근3년간 거래내역
		기간	내용	
고영일	우리회계법인 Senior Partner	2006 ~ 현재 2018 ~ 2022 2017 ~ 2018 2002 ~ 2006	우리회계법인 Senior Partner 하나은행 사외이사 하나카드 사외이사 우리회계법인 대표이사	해당사항 없음

다. 후보자의 체납사실 여부 · 부실기업 경영진 여부 · 법령상 결격 사유 유무

후보자성명	체납사실 여부	부실기업 경영진 여부	법령상 결격 사유 유무
고영일	-	-	-

라. 후보자에 대한 이사회 추천 사유

<p>□ 고영일 후보자</p> <p>후보자는 공인회계사로서 전문 지식을 보유하고 있습니다. 또한, 탁월한 리더십을 토대로 이사회 구성원 간의 긴밀한 소통을 주도함으로써 이사회의 합리적인 의사결정과 성과 창출에 기여할 것으로 기대하고 있습니다. 이에 사외이사 선임 후 회사의 지속적 성장을 위한 비전과 목표를 제시하고, 이사회의 효과적인 의사결정에 핵심적인 역할을 수행함으로써 회사의 장기적 성장과 발전에 기여할 책임자로 판단됩니다.</p>

확인서

후보자 확인서

후보자 본인은 본 서류에 기재한 증권의 발행 및 공시등에 관한 규정 제 3-15조 제3항제3호 가목부터 마목까지 사항이 사실과 일치함을 확인 합니다.

증권의 발행 및 공시 등에 관한 규정 제3-15조 제3항제3호

- 가. 후보자의 성명·생년월일·주된 직업 및 세부 경력사항
- 나. 후보자가 사외이사 또는 사외이사가 아닌 후보자인지 여부
- 다. 후보자의 추천인 및 후보자와 최대주주의 관계
- 라. 후보자와 해당 법인과의 최근 3년간의 거래내역, 이 경우의 거래내역은 금전, 증권 등 경제적 가치가 있는 재산의 대여, 담보제공, 채무보증 및 법률고문계약, 회계감사계약, 경영자문계약 또는 이와 유사한 계약 등(후보자가 동 계약등을 체결한 경우 또는 동 계약등을 체결한 법인·사무소 등에 계약 등의 계약기간 중 근무한 경우의 계약금 등을 말한다)으로 하되 약관 등에 따라 불특정다수인에게 동일한 조건을 행하는 정형화된 거래는 제외한다.
- 마. 후보자(사외이사 선임의 경우에 한한다)의 직무수행계획

2024년 3월 6일

후보자 : 고영일



후보자 확인서_고영일

※ 기타 참고사항

-해당사항 없음

□ 이사의 보수한도 승인

가. 이사의 수 · 보수총액 내지 최고 한도액

(당 기)

이사의 수 (사외이사수)	5(3)
보수총액 또는 최고한도액	30억원

(전 기)

이사의 수 (사외이사수)	5(3)
실제 지급된 보수총액	18억원
최고한도액	30억원

※ 기타 참고사항

-해당사항 없음

IV. 사업보고서 및 감사보고서 첨부

가. 제출 개요

제출(예정)일	사업보고서 등 통지 등 방식
2024년 03월 20일	1주전 회사 홈페이지 게재

나. 사업보고서 및 감사보고서 첨부

당사는 2024년 3월 20일 감사보고서를 전자공시시스템(<http://dart.fss.or.kr>)에 공시하고 당사 홈페이지(<https://www.jskor.com>)에 게재할 예정입니다. 또한, 당사는 2024년 3월 20일 사업보고서를 전자공시시스템(<http://dart.fss.or.kr>)에 공시하고 홈페이지(<https://www.jskor.com>)에 게재할 예정입니다. 한편 이 사업보고서는 향후 주주총회 이후 변경되거나 오기 등이 있는 경우 수정될 수 있으며, 이 경우 전자공시시스템(<http://dart.fss.or.kr>)에 정정보고서를 공시할 예정이므로 이를 참조하시기 바랍니다.

※ 참고사항

1. 주주총회 집중일 개최 사유

당사는 주주들의 원활한 참석을 위해 2024년 3월 28일(화) 오전11시 주주총회 개최를 결정하였습니다.

따라서, 주주총회 집중일 개최 사유 신고 의무가 없습니다.

2. 전자투표에 관한 사항

당사는 주주님께서 주주총회에 직접 참석하지 않고도 의결권을 행사하실 수 있도록 전자투표제도(상법 제368조의4)를 활용하고 있습니다.

주주총회에 참석이 어려우신 주주님께서서는 주주총회일 전에 전자투표 통해 귀중한 의결권을 행사해주시기를 부탁드립니다.

가. 전자투표시스템

인터넷 주소: <https://vote.samsungpop.com>

모바일 주소: <https://vote.samsungpop.com/m>

※ 관리업무는 삼성증권에 위탁하였습니다.

나. 전자투표 행사기간: 2024년 3월 18일 9시 ~ 2024년 3월 27일 17시

- 첫날은 오전 9시부터 전자투표시스템 접속이 가능하며, 그 이후 기간 중에는 24시간 접속이 가능합니다.

(단, 마지막날은 오후 5시까지만 투표하실 수 있습니다)

다. 시스템에서 인증서를 이용하여 주주 본인 확인 후 의안별 전자투표를 행사하실 수 있습니다.

- 본인 인증 방법 : 공동인증, 카카오페이, 휴대폰인증

라. 수정동의안 처리: 주주총회에서 의안에 관하여 수정동의가 제출되는 경우 전자투표는 기권으로 처리됩니다.

(삼성증권 전자투표서비스 이용약관 제13조 제2항)