

주주총회소집공고

2022년 3월 08일

회 사 명 : 주식회사 제이에스코퍼레이션

대 표 이 사 : 홍 재 성

본 점 소 재 지 : 서울시 송파구 위례성대로 138(방이동)

(전 화)02)2040-3416

(홈페이지)<http://www.jskor.com>

작 성 책 임 자 : (직 책)CFO (성 명)김 상 준

(전 화)02)2040-3416

주주총회 소집공고

(제34기 정기)

주주님의 건승과 댁내의 평안을 기원합니다.

상법 제363조 및 제365조와 당사 정관 제20조에 의하여 제34기(2021. 1. 1 ~ 2021.12. 31) 정기주주총회를 아래와 같이 소집하오니 참석하여 주시기 바랍니다.

- 아 래 -

1. 일 시 : 2022년 3월 24일 (목) 오전 11시

2. 장 소 : 서울시 송파구 올림픽로 448(방이동) 올림픽파크텔 4층 아테나홀

3. 회의목적사항

가. 보고사항 : 감사위원의 감사보고, 영업보고, 내부회계관리제도 운영실태보고

나. 부의안건

제1호 의안 : 제34기(2021.1.1.~2021.12.31.) 별도재무제표(이익잉여금처분계산서 포함) 및 연결재무제표 승인의 건 (보통주 1주당 현금배당 : 400원)

제2호 의안 : 사내이사 홍재성 선임의 건

제3호 의안 : 사외이사 선임의 건

제3-1호 의안 : 사외이사 주영섭 선임의 건

제3-2호 의안 : 사외이사 정경철 선임의 건

제4호 의안 : 감사위원 정경철 선임의 건

제5호 의안 : 이사 보수한도액 결정의 건

4. 경영참고사항 비치

상법 제542조의4에 의거 경영참고사항을 우리 회사의 본점, 금융위원회, 한국거래소 및 한국예탁결제원 증권대행부에 비치하오니 참고하시기 바랍니다.

5. 주주총회 참석시 준비물

- 직접행사: 주총참석장, 신분증
- 대리행사: 주총참석장, 위임장-인감날인(인감증명서 첨부), 대리인의 신분증

6. 코로나바이러스감염증-19 (COVID-19)에 관한 안내

주주총회장에 열화상 카메라 또는 디지털 체온계로 체온을 측정할 예정이며, 당일 발열, 기침 증세가 있으신 주주님은 주주총회장 출입이 제한될 수 있습니다.

또한 마스크 미착용 주주님께서도 출입이 제한되오니, 주주총회장 입장 시 반드시 마스크를 착용하여 주시기 바랍니다.

코로나 19 관련 방역지침에 따른 불가피한 상황 발생으로 제34기 정기주주총회 소집과 관련하여 일시, 장소, 등 세부 변경사항 발생 시 승인 권한을 대표이사에게 위임하며, 변경 결정 즉시 정정공시를 제출할 예정입니다.

2022년 3월 8일

주식회사 제이에스코퍼레이션

대표이사 홍재성

I. 사외이사 등의 활동내역과 보수에 관한 사항

1. 사외이사 등의 활동내역

가. 이사회 출석률 및 이사회 의안에 대한 찬반여부

회차	개최일자	의안내용	이사의 성명							정경철 (출석률: 94.7%)
			홍재성 (출석률: 100%)	홍종훈 (출석률: 100%)	김상준 *1) (출석률: 100%)	정호열 (출석률: 100%)	최중하 (출석률: 100%)	주영성 (출석률: 100%)	김병균 *2) (출석률: 100%)	
찬 반 여부										
제1회	2021-02-22	제1호의안 제33기(2020년 사업연도) 별도/연결 재무제표 승인의 건 제2호의안 현금배당 결정의 건 제3호의안 주식매수선택권 부여의 건 제4호의안 제33기(2020년 사업연도) 정기주주총회 소집의 건 제5호의안 하나은행 외화차입의 건 제6호의안 우리은행 외화차입의 건 제7호의안 ㈜약진통상 국민은행 수입신용장(기한부) 지급보증의 건	1. 찬성 2. 찬성 3. 찬성 4. 찬성 5. 찬성 6. 찬성 7. 찬성	1. 찬성 2. 찬성 3. 찬성 4. 찬성 5. 찬성 6. 찬성 7. 찬성	-	1. 찬성 2. 찬성 3. 찬성 4. 찬성 5. 찬성 6. 찬성 7. 찬성	1. 찬성 2. 찬성 3. 찬성 4. 찬성 5. 찬성 6. 찬성 7. 찬성	1. 찬성 2. 찬성 3. 찬성 4. 찬성 5. 찬성 6. 찬성 7. 찬성	1. 찬성 2. 찬성 3. 찬성 4. 찬성 5. 찬성 6. 찬성 7. 찬성	불참
제2회	2021-03-11	제1호의안 유형자산(투자부동산) 처분의 건	1. 찬성	1. 찬성	-	1. 찬성	1. 찬성	1. 찬성	1. 찬성	1. 찬성
제3회	2021-04-01	제1호 의안 산업은행 단기차입금 대환의 건 제2호 의안 산업은행 단기차입금 대환의 건 제3호 의안 우리은행 단기차입금 만기 연장의 건 제4호 의안 신한은행 단기차입금 대환 건	1. 찬성 2. 찬성 3. 찬성 4. 찬성	1. 찬성 2. 찬성 3. 찬성 4. 찬성	1. 찬성 2. 찬성 3. 찬성 4. 찬성	1. 찬성 2. 찬성 3. 찬성 4. 찬성	1. 찬성 2. 찬성 3. 찬성 4. 찬성	1. 찬성 2. 찬성 3. 찬성 4. 찬성	-	1. 찬성 2. 찬성 3. 찬성 4. 찬성
제4회	2021-04-20	제1호 의안 Yakjin Vietnam Co., LTD 차입금에 대한 연대보증의 건 제2호 의안 TWO AND ONE CO., LTD 자금 대여의 건	1. 찬성 2. 찬성	1. 찬성 2. 찬성	1. 찬성 2. 찬성	1. 찬성 2. 찬성	1. 찬성 2. 찬성	1. 찬성 2. 찬성	-	1. 찬성 2. 찬성
제5회	2021-04-26	제1호 의안 ㈜약진통상 연지급수입(USANCE) 한도증액에 따른 지급보증 한도 증액의 건	1. 찬성	1. 찬성	1. 찬성	1. 찬성	1. 찬성	1. 찬성	-	1. 찬성
제6회	2021-05-12	제1호 의안 ㈜약진통상 하나은행 수입신용장(기한부) 지급보증의 건	1. 찬성	1. 찬성	1. 찬성	1. 찬성	1. 찬성	1. 찬성	-	1. 찬성
제7회	2021-05-25	제1호 의안 ㈜약진통상 국민은행 포괄약정 관련 연대 보증의 건	1. 찬성	1. 찬성	1. 찬성	1. 찬성	1. 찬성	1. 찬성	-	1. 찬성
제8회	2021-06-01	제1호 의안 주식매수선택권 행사에 따른 자기주식 처분의 건 제2호 의안 ㈜약진통상 기업은행 수입 L/C 한도 증액에 대한 연대 입부의 건	1. 찬성 2. 찬성	1. 찬성 2. 찬성	1. 찬성 2. 찬성	1. 찬성 2. 찬성	1. 찬성 2. 찬성	1. 찬성 2. 찬성	-	1. 찬성 2. 찬성
제9회	2021-06-14	제1호 의안 중간배당을 위한 주주명부폐쇄(기준일) 결정의 건	1. 찬성	1. 찬성	1. 찬성	1. 찬성	1. 찬성	1. 찬성	-	1. 찬성
제10회	2021-07-12	제1호 의안 제 34기 중간(현금)배당의 건	1. 찬성	1. 찬성	1. 찬성	1. 찬성	1. 찬성	1. 찬성	-	1. 찬성
제11회	2021-08-20	제1호 의안 우리은행 단기차입 만기연장의 건 제2호 의안 수출입은행 단기차입 만기연장의 건	1. 찬성 2. 찬성	1. 찬성 2. 찬성	1. 찬성 2. 찬성	1. 찬성 2. 찬성	1. 찬성 2. 찬성	1. 찬성 2. 찬성	-	1. 찬성 2. 찬성

회차	개최일자	의안내용	이사의 성명							
			홍재성 (출석률: 100%)	홍종훈 (출석률: 100%)	김상준 *1) (출석률: 100%)	정호열 (출석률: 100%)	최종하 (출석률: 100%)	주영성 (출석률: 100%)	김병균 *2) (출석률: 100%)	정경철 (출석률: 94.7%)
			찬 반 여부							
제12회	2021-08-26	제1호 의안 전환사채 발행의 건	1. 찬성	1. 찬성	1. 찬성	1. 찬성	1. 찬성	1. 찬성	-	1. 찬성
제13회	2021-08-31	제1호 의안 본점 이전의 건	1. 찬성	1. 찬성	1. 찬성	1. 찬성	1. 찬성	1. 찬성	-	1. 찬성
제14회	2021-10-12	제1호 의안 약진통상 산업은행 차입금 지급보증 연장의 건	1. 찬성	1. 찬성	1. 찬성	1. 찬성	1. 찬성	1. 찬성	-	1. 찬성
		제2호 의안 약진통상 신한은행 기업어음 지급보증 연장의 건	2. 찬성	2. 찬성	2. 찬성	2. 찬성	2. 찬성	2. 찬성		2. 찬성
		제3호 의안 약진통상 우리은행 차입금 지급보증 연장의 건	3. 찬성	3. 찬성	3. 찬성	3. 찬성	3. 찬성	3. 찬성		3. 찬성
제15회	2021-10-22	제1호 의안 약진통상 기업은행 차입금 지급보증 연장의 건	1. 찬성	1. 찬성	1. 찬성	1. 찬성	1. 찬성	1. 찬성	-	1. 찬성
		제2호 의안 약진통상 우리은행 기업어음 지급보증 연장의 건	2. 찬성	2. 찬성	2. 찬성	2. 찬성	2. 찬성	2. 찬성		2. 찬성
		제3호 의안 약진통상 국민은행 차입금 지급보증 연장의 건	3. 찬성	3. 찬성	3. 찬성	3. 찬성	3. 찬성	3. 찬성		3. 찬성
제16회	2021-11-16	제1호 의안 약진통상 하나은행 차입금 지급보증 연장의 건	1. 찬성	1. 찬성	1. 찬성	1. 찬성	1. 찬성	1. 찬성	-	1. 찬성
		제2호 의안 TWO AND ONE 신한은행 지급보증 연장의 건	2. 찬성	2. 찬성	2. 찬성	2. 찬성	2. 찬성	2. 찬성		2. 찬성
제17회	2021-11-17	제1호 의안 신규투자의 건((주)바람인터내셔널 상환전환우선주)	1. 찬성	1. 찬성	1. 찬성	1. 찬성	1. 찬성	1. 찬성	-	1. 찬성
		제2호 의안 신규투자의 건(요즈마글로벌 IPO투자펀드)	2. 찬성	2. 찬성	2. 찬성	2. 찬성	2. 찬성	2. 찬성		2. 찬성
제18회	2021-11-24	제1호 의안 주식매수선택권 행사에 따른 자기주식 처분의 건	1. 찬성	1. 찬성	1. 찬성	1. 찬성	1. 찬성	1. 찬성	-	1. 찬성
제19회	2021-11-24	제1호 의안 신규투자의 건(에이티유 컬처테크1호 사모투자)	1. 찬성	1. 찬성	1. 찬성	1. 찬성	1. 찬성	1. 찬성	-	1. 찬성

*1) 김상준 사내이사는 2021년 3월 18일 정기주총에서 신규 선임 되었습니다.

*2) 김병균 사외이사는 2021년 3월 임기가 만료되었습니다.

나. 이사회내 위원회에서의 사외이사 등의 활동내역

위원회명	구성원	활동내역		
		개최일자	의안내용	가결여부
감사위원회	최종하 김병균 정경철	2021-02-22	제33기 내부회계관리제도의 운영실태 평가 및 보고	가결
감사위원회	최종하 정호열 정경철	2021-03-18	감사위원장 선임의 건	가결

위원회명	구성원	활동내역		
		개최일자	의안내용	가결여부
감사위원회	최종하 정호열 정경철	2022-02-23	제34기 내부회계관리제도의 운영실태 평가 및 보고	가결

2. 사외이사 등의 보수현황

(단위 : 백만원)

구분	인원수	주총승인금액	지급총액	1인당 평균 지급액	비고
사외이사	4	3,000	107	27	-

II. 최대주주등과의 거래내역에 관한 사항

1. 단일 거래규모가 일정규모이상인 거래

(단위 : 억원)

거래종류	거래상대방 (회사와의 관계)	거래기간	거래금액	비율(%)
-	-	-	-	-

2. 해당 사업연도중에 특정인과 해당 거래를 포함한 거래총액이 일정규모이상인 거래

(단위 : 억원)

거래상대방 (회사와의 관계)	거래종류	거래기간	거래금액	비율(%)
-	-	-	-	-

III. 경영참고사항

1. 사업의 개요

가. 업계의 현황

[핸드백 사업부문]

가. 산업의 특성

(1) 가방 산업의 개요

가방은 소지품이나 물건을 넣어 보관하고 공간의 이동을 자유롭게 하는 기구로써, 손으로 들고 다니는 것, 어깨에 메고 다니는 것, 바닥에 바퀴를 달아 끌고 다니는 것 등 용도에 따라서 모양, 구조, 크기, 재질이 다양합니다. 또한 가방은 기능적인 관점 이외에 장식적인 관점에서 의상과 조화되는 장식용품으로서 의상을 보조하는 패션 아이템이기도 합니다. 가방은 광의의 의류에 해당하며 의류 산업 내에서도 의류 잡화 부문에 속하는 제품 군이라고 할 수 있습니다. 이와 같은 의류 잡화 부문에는 가방 이외에도 신발, 보석류, 시계, 장갑, 벨트, 넥타이 등이 포함됩니다.

가방은 소지품을 휴대하는 데 사용되는 용기, 봉투 및 케이스라는 기본적인 기능을 가지고 있으며, 일상적인 용도 외에도 여행 또는 비즈니스 목적으로 사용되고 있으며, 점차적으로 기본적인 기능 외에 패션을 위한 액세서리의 수단으로써 안락함, 편안함 그리고 실용성을 강조하는 추세에 있습니다. 가방 제품은 나일론, 폴리에스테르, 폴리카보네이트, 모조 가죽, 초미세 합성섬유 등과 같은 다양한 소재를 바탕으로 제작되고 있으며, 최근 백팩과 같은 기능성 가방 시장 규모는 아웃도어 스포츠와 여행을 즐기는 인구의 증가에 따라 성장하는 추세에 있습니다.

(2) 국민경제적 지위

패션산업은 디자인, 트렌드 셋팅(trend-setting), 브랜딩(branding)에서 중요한 역할을 차지하는 산업으로 타 산업에 파생효과와 더불어 국가 이미지 제고에도 중요한 영향을 미치며, 복합지식산업이자 수요예측이 어려운 역동적인 산업의 특성을 지니고 있습니다.

우리나라 전체 산업 내에서 패션산업은 전후방 파급효과가 높은 국가적인 중요한 고용산업으로 생산, 고용, 업체수 비중이 높은 핵심 기간 산업입니다. 또한 우리나라 주력 외화가득산업이자 수출산업으로 여전히 총 수출의 3.55%(2013년 기준)를 차지하고 있습니다. 2013년 패션산업이 전체 제조업에서 차지하는 비중은 부가가치는 2.72%(약 7조원), 사업체수는 8.60%(1,737개), 종업원수는 4.39%(약 83천명)에 달합니다.

현재 세계 각국은 패션산업을 창조산업의 한 분야로 채택하여 전략적으로 고부가가치 산업으로 육성하기 위해 노력하고 있습니다. 패션산업을 창조산업으로 분류하고 있는 관련 국제기구는 유럽연합(EU), 세계지적재산권기구(WIPO), 국제연합무역개발협의회(UNCTAD) 등이며, 해외국가는 영국, 스웨덴, 네덜란드, 덴마크, 호주, 뉴질랜드, 싱가포르 등입니다.

패션산업의 발전을 위해 패션, 디자인 등의 인력양성을 통해 중국 및 후발개도국 제품과의 차별화를 모색하고, 양적 성장에서 질적 성장으로 전환하기 위한 패션 혁신전략을 수립하고 정부정책 중심의 전략에서 탈피해 업계 스스로 판단하고 선택하는 대안을 마련해야 경쟁력 상승을 기대할 수 있을 것으로 예상됩니다.

(3) 가방 시장 규모 및 현황

글로벌 가방 시장은 세계 경기 침체에 따라 위축되었으나 최근 전반적으로 글로벌 경제가 호전되고 소비자 심리가 회복됨에 따라 최근 5년간 점차 회복세에 들어섰습니다.

가방시장 중 명품 핸드백 및 악세서리 시장은 2013년도에 350억 달러 규모를 기록하였으며 2018년에 500억 달러 규모를 기록 하였습니다. 비교 자료에 따르면 북미 시장은 2018년에도 35%의 시장점유율로 가장 큰 규모의 시장을 유지하였으며, 유럽 시장

의 경우 3% 가량의 시장 점유율 하락을 보여 중국이 유럽을 제치고 세계 2위의 시장 규모를 나타내고 있습니다. 동남아시아 시장은 시장점유율에 변동이 없었으며, 일본 시장은 약 9%의 시장점유율 하락 하였습니다.

미국 시장은 핸드백과 기타 다른 패션 액세서리의 최대 생산 지역으로써, 다양한 핸드백 제품이 공급되는 허브 역할을 하고 있습니다. 미국 시장은 2010년부터 핸드백의 매출액 규모와 판매량 모두 증가하는 모습을 보여왔으며, 고가의 핸드백 매출 비중이 점점 증가하고 있습니다.

(4) 핸드백 시장 생산능력의 규모

핸드백을 제조하는 형태에는 시장생산(market production), 주문생산, 하청 생산방식이 있습니다. 핸드백 OEM 제조업체의 생산제품은 자체 브랜드로 유통되지 않기 때문에 각 업체별 생산 규모 및 실적을 파악하기 어려운 구조입니다.

구분	생산 방식
시장생산형	내수시장을 목표로 중급품 이상의 유명 브랜드 제품을 생산 마케팅 관리에 의한 시장 조사 및 제품 계획이 선행되는 생산
주문생산형	수출전문업체들의 OEM생산
하청생산형	소규모기업으로서 완제품업계의 봉제임가공 및 부품생산을 담당

(5) 성장과정 및 연혁

핸드백은 일상적인 필요성과 여성의 복장을 보완하며 때로는 과감한 패션을 표현하는 아이템입니다. 본래 유럽인들이 동전을 담아 가지고 다니기 위해 발명한 핸드백은 외출에 필요한 돈, 립스틱, 휴대폰, 수첩 등의 소지품들을 담기 위한 용도로 진화하였습니다. 초기의 핸드백은 가죽 또는 부드러운 섬유 등 남성이나 여성이 착용하는 것과 같은 옷감으로 만들어졌습니다. 토트백이나 백팩, 서류가방 또는 이브닝 백, 그리고 Gucci, Louis Vuitton 등의 명품 핸드백 등 핸드백들은 시간이 지남에 따라 우리 사회에서 다양한 기능을 수행하고 있습니다.

근대 유럽에서, 여성의 패션이 작은 장식적인 가방으로 자리를 잡아 갈 때, 남성들의 패션은 다른 쪽으로 방향을 잡고 있었습니다. 남성들의 가방은 1970년대 유럽의 디자

이너들에 의해 활성화되었으며, 1990년대 이후로 디자이너들은 남성을 위한 악세서리 백을 광범위하게 마케팅을 하게 되었습니다. 이때의 디자인들은 대체로 백팩이나 메신저백 등의 범주였으며, 남성적이거나 남녀공용의 외양을 더 많이 가지고 있었습니다. 최근 남성용 가방에 대한 수요는 더욱 증가하고 있는데, 이는 현대 남성들이 소지하고 다니는 휴대용 전자기기의 종류가 많아짐에 기인한 것으로 판단됩니다.

국내 핸드백 시장은 패션산업과 그 맥을 같이하고 있습니다. 국내 패션산업의 역사는 1970~1980년대까지의 태동기, 1980년대 중기 이후의 성장기, 1990년대 이후 성숙기 등으로 구분됩니다. 1970년대 기성복 체제가 도래하면서 패션산업이 본격화되었고 이 시기 OEM을 통해 기술을 축적한 삼성물산, 반도(LG패션 전신), 코오롱 등 대기업의 시장 진출도 활성화되었습니다. 1980년대에 들어서 서울올림픽과 국민소득 증가의 영향으로 기성복의 양적 성장이 이루어졌고 이 시기에 다양한 복종의 의류회사가 설립되었습니다.

나. 산업의 성장성

글로벌 경기 침체에 따라 위축되었던 글로벌 가방 제조 산업은 전반적인 글로벌 경제가 호전되고 소비자 심리가 회복됨에 따라 최근 5년간 점차 회복세에 들어섰습니다. 이에 따라 글로벌 가방 산업은 2015년까지 5년간 연평균 2.2%의 성장률로 1,064억 달러의 매출액을 기록하였습니다. 특히 2015년에는 중국, 인도, 브라질 등지에서 발생한 명품 브랜드 제품 수요 급증으로 전체 매출의 36.4%가 중국과 인도 시장에서 발생하였습니다.

가방시장에서 핸드백은 명품으로 가장 각광 받는 상품 중 하나이며, 고가의 핸드백에 대한 고객의 선호도 증가에 따라 핸드백 시장은 강력한 성장세를 보이고 있습니다. 글로벌 명품 핸드백과 악세서리 시장은 2013년 350억 달러 규모에서 2017년 480억 달러 규모로 연 8.22%의 성장하였습니다.

핸드백은 소비자의 다양한 목적에 대응하는 고객 수요의 증가에 따라 글로벌 시장에서 지속적인 성장세를 나타내고 있습니다. 핸드백 시장 중 가장 큰 시장은 북미 지역으로 2013년 기준 116억 달러 규모를 기록하였으며, 그 뒤를 이어 유럽 지역은 64억 달러 규모를 기록하였습니다.

북미 시장 규모는 2018년에 177억달러에 이를 것으로 추정되며, 그 뒤를 이어 중국이

81억달러의 시장 규모로 추정됩니다. 특히, 중국 시장의 경우 2013년부터 2018년 기간 동안 연 평균 약 12%의 성장을 나타내었으며, 반면 일본 시장의 경우 성장률이 소폭 하락하였습니다.

다. 경기변동의 특성

가방산업은 경기 변동에 민감하게 반응하는 특징을 가지고 있으며, 가방 소비는 민간 소비 변화에 보다 탄력적으로 반응합니다.

가방시장은 시즌 이슈에 따른 경기 변동이 성장률에 큰 영향을 미칩니다. 일반적으로 시즌 신상품이 출시되는 2~3월과 8~9월에 높은 매출을 기록하며, 화이트데이, 어버이날, 추석 연휴, 크리스마스 등 선물 이슈가 있는 시즌에 높은 매출 성장률을 기록합니다. 타인 대상의 구매가 주를 이루는 선물 시즌에는 상대적으로 저가격대의 지갑이나 액세서리의 판매량이 늘어나고, 시즌 신상품이 출시되는 기간에는 상대적으로 고가격대인 핸드백 판매량이 늘어나는 경향이 있습니다.

라. 국내외 시장여건

(1) 시장의 안정성

핸드백을 포함한 패션산업은 저가 대량생산 체제의 섬유산업단계에서 기술, 지식 집약형 고부가가치 산업으로 변모하여 가고 있습니다. 현대의 패션산업은 소자본으로도 기업화가 가능하며 제품의 기획 및 디자인의 질에 따라서 고부가가치가 실현 가능한 기술, 지식 집약형 산업입니다. 또한 선진국형 문화창조산업으로 빠르게 변모하고 있으며, 소득수준이 상승함에 따라 소비자의 라이프스타일을 창조하는 한 축을 담당하고 있습니다.

과거 브랜드 제품의 무분별한 선호, 유명 브랜드의 착용을 통한 자존심과 우월감 표현, 유행 추종 등의 패션 마인드를 가지고 있던 소비자들은 점차 불황을 체험하면서 가격에 중심을 두기보다는 스스로 만족하고 대중적으로 검증된 브랜드의 상품을 구매하려는 경향이 강해지는 추세입니다. LOYALTY가 높은 브랜드의 경우 두터운 매니아 층들이 꾸준한 구매력과 깊은 선호도로 인해 안정세를 유지하고 있습니다.

소비 양극화 현상이 지속되며, 소비자들은 친숙성과 신뢰도를 갖는 브랜드를 더욱 중요시하게 되었으며, 명품과 중저가의 중간에서 불분명한 포지셔닝을 취해왔던 기업들이 불황기를 극복하지 못하고 도산하는 경우가 많기 때문에 탄탄한 기반과 브랜드 파워를 가진 기업의 시장점유율은 불황기에 오히려 높아지게 되며 호경기가 왔을 때 더욱 더 성장할 것으로 전망됩니다.

글로벌 핸드백 시장은 전세계 저성장 경기 변동에 따라 핸드백 브랜드별 경쟁이 과열되고 있습니다. 고가 이미지의 브랜드들은 지속적으로 신상품을 출시하고, 전세계적으로 수백여가지의 브랜드가 경쟁하고 있습니다. 또한, 최근 핸드백 시장은 기존의 로고 기반의 브랜드에서 가족을 기반으로 하는 브랜드들이 성장하고 있습니다.

(2) 경쟁상황

가방시장은 Luxury(명품), Masstige(준명품), 일반 등으로 세분화된 마켓 포지셔닝을 보이고 있습니다. 경기 침체와 브랜드 간 경쟁 심화로 일부 리딩 브랜드 및 신규 브랜드만이 성장하고 있는 상황이며, 명품 시장 성장에 따른 수입 명품 브랜드의 확대 및 성장과 함께 라이선스제작을 기반으로 하는 Masstige의 확대 및 성장이 특징입니다.

가방시장의 경쟁요소는 (1) 확고하게 인식되어 있는 브랜드 이미지를 통해 유발되는 소비자의 충성도를 제고시킬수 있는 브랜드력, (2) 기술과 지식이 기반이 되어 고부가가치를 창출할 수 있는 디자인 능력, (3) 주요 백화점 등 핵심상권을 구축할 수 있는 유통능력이라 할 수 있습니다.

가방 제조산업은 소규모, 소자본으로도 생산이 가능한 노동집약적 산업이기 때문에 진입장벽이 낮은 완전경쟁시장입니다. 1980~1990년대로 들어서면서 아시아 지역 내 개발 격차로 국내 기업들은 노동생산성 면에서 경쟁력을 잃어가게 되었으며, 가방제조업체들은 값싼 임금과 노동력이 풍부한 동남아 및 중국지역으로 생산설비를 이전하였습니다.

[가방제조 산업의 특징]

유행민감도	고객충성도	적합한 생산 형태	사업 성장 과정 특성
높음	낮음	다품종 소량 생산	중소형 기업 시장 주도

가방업계 사업체수는 지속적인 감소추세를 보이고 있는 것으로 추정되는데, 향후에도 중국 등의 저가품의 공세로 인한 경쟁력 약화와 생산기지의 해외 이전 등으로 사업체수의 증가는 어려울 것으로 보입니다.

[의류 사업부문]

가. 산업의 특성

1910년대부터 우리나라의 섬유산업은 근대 공업의 형태를 갖추기 시작했으며, 1960년대 초 수출산업으로 전환되면서 급성장하였습니다. 국내의 총 수출액 중 약 30% 이상을 차지하면서 국내의 경제 발전에 큰 기여를 했습니다. 2000년대의 섬유 산업은 과거에 비해 국내 생산기반이 축소 되었으나, 고용창출에서 여전히 중요한 위치를 차지하고 있는 산업입니다. 한국섬유산업회 자료에 따르면 영업이익률 제조업 7위, 생산유발계수 제조업 평균 상회, 연간 약 17만명의 고용인력 창출 등 여전히 국가 경제 기여도가 높은 것으로 나타났습니다.

또한, 인간생활에 있어서 세 가지 기본적인 요소인 의, 식, 주 가운데 하나인 '의'에 해당하는 산업으로써, 인류 역사와 함께 발전한 산업이고, 사람이 존재하는 한 영원히 발전할 수 있는 산업입니다. 사회가 점차 다원화되고 소득이 높아져 개성화 될수록 섬유소비는 그 수요가 증가할 것이며, 고급화를 지향할 것으로 예상됨으로 섬유 산업은 계속적으로 발전을 거듭할 것 입니다.

나. 산업의 성장성

1960년대를 시작으로 우리나라의 섬유산업은 매우 활발한 수출을 기록하였으며 지금까지도 우리나라 전체 수출의 상당부분을 차지하고 있습니다. 섬유 쿼터 폐지 이후에는 수출이 다소 감소하였으나, 금융 위기 이후 반등을 시작하였고, 2010년 기준 우리나라의 섬유 수출액은 중국 및 EU에 이어 세계 3위 수준을 기록하였습니다.

한편, 후발개도국이 저임금을 활용한 초저가 제품 생산으로 빠른 성장세를 보이고 있

으나, 국내 섬유기업들은 저임금 국가로의 생산기지 구축과 선진국 수준의 높은 품질 및 기술력으로 이에 대응하고 있으며, 주요 수출국으로써 자리매김하고 있습니다. 섬유산업은 지난 30여년간 수출산업으로 성장해오면서 국민경제에 지대한 공헌을 해 온 산업입니다. 섬유산업은 현재도 국가의 중요한 산업이며 축적된 기술력과 수출의 노하우를 바탕으로 향후에도 지속적인 성장이 가능할 것입니다.

다. 국내외 시장여건

(1) 국내외 시장여건

OEM방식의 의류수출산업은 대부분의 바이어 및 판매시장이 주로 미국에 기반하고 있기 때문에 미국 경기변동 및 계절적 요인에 많은 영향을 받을 수 있습니다.

나. 회사의 현황

(1) 영업개황 및 사업부문의 구분

(가) 영업개황

[핸드백 사업부문]

핸드백을 포함한 패션산업은 저가 대량생산 체제의 섬유산업단계에서 기술, 지식 집약형 고부가가치 산업으로 변모하여 가고 있습니다. 현대의 패션산업은 소자본으로도 기업화가 가능하며 제품의 기획 및 디자인의 질에 따라서 고부가가치가 실현 가능한 기술, 지식 집약형 산업입니다. 또한 선진국형 문화창조산업으로 빠르게 변모하고 있으며, 소득수준이 상승함에 따라 소비자의 라이프스타일을 창조하는 한 축을 담당하고 있습니다.

과거 브랜드 제품의 무분별한 선호, 유명 브랜드의 착용을 통한 자존심과 우월감 표현, 유행 추종 등의 패션 마인드를 가지고 있던 소비자들은 점차 불황을 체험하면서 가격에 중심을 두기보다는 스스로 만족하고 대중적으로 검증된 브랜드의 상품을 구

매하려는 경향이 강해지는 추세입니다. LOYALTY가 높은 브랜드의 경우 두터운 매니아 층들이 꾸준한 구매력과 깊은 선호도로 인해 안정세를 유지하고 있습니다.

소비 양극화 현상이 지속되며, 소비자들은 친숙성과 신뢰도를 갖는 브랜드를 더욱 중요하게 되었으며, 명품과 중저가의 중간에서 불분명한 포지셔닝을 취해왔던 기업들이 불황기를 극복하지 못하고 도산하는 경우가 많기 때문에 탄탄한 기반과 브랜드 파워를 가진 기업의 시장점유율은 불황기에 오히려 높아지게 되며 호경기가 왔을때 더욱 더 성장할 것으로 전망됩니다.

글로벌 핸드백 시장은 전세계 저성장 경기 변동에 따라 핸드백 브랜드별 경쟁이 과열되고 있습니다. 고가 이미지의 브랜드들은 지속적으로 신상품을 출시하고, 전세계적으로 수백여가지의 브랜드가 경쟁하고 있습니다. 또한, 최근 핸드백 시장은 기존의 로고 기반의 브랜드에서 가족을 기반으로 하는 브랜드들이 성장하고 있습니다.

[의류 사업부문]

OEM수출방식의 특성상 우선 바이어와의 장기적인 신뢰관계가 중요하며 동남아 등 저임국가에 생산기지를 확보하고 있어야 합니다. 대형 바이어 위주의 사업으로 품질이 매우 중요한 요소가 됩니다. 이에 따라 신규업체의 시장확보에는 어려움이 따르며, 경쟁은 해당업체의 아래 요소들에 의하여 이루어진다고 볼 수 있습니다.

당사는 40년이상 섬유산업에 종사하면서 쌓은 노하우와 다양한 바이어들과의 깊은 신뢰 관계를 유지하고 있습니다. 또한, 다양한 국가에 해외법인(생산기지)이 위치하여 바이어의 요구에 즉각적인 대응이 가능하며, 각 해외법인에 전문적인 인재를 배치함으로써 높은 품질과 기술, 탄력적인 제품 생산으로 안정적인 매출 수준을 유지하고 있습니다.

(나) 공시대상 사업부문의 구분

회사의 보고부문은 다음과 같이 구분되며 주요 내용은 다음과 같습니다.

구 분	주요 재화
핸드백 제조부문	핸드백(가죽, 나일론, 폴리에스테르, 폴리카보네이트, 모조 가죽, 초미세 합성섬유 등)
의류 제조부문(*)	의류제조(니트 의류)

(*) 전기 중 사업결합을 통해 의류 제조부문이 추가 되었습니다.

당기 중 부문영업손익은 다음과 같습니다.(단위: 천원).

구 분	당기		
	핸드백 제조부문	의류 제조부문	합 계
총부문수익	245,760,678	741,263,000	987,023,678
보고부문영업이익(손실)	9,216,832	51,753,297	60,970,129

당기말 현재 부문 자산 및 부채는 다음과 같습니다.(단위: 천원).

구 분	당기말		
	핸드백 제조부문	의류 제조부문	합 계
보고부문자산(*)	203,515,599	331,185,909	534,701,508
관계기업투자자산	17,579,400	-	17,579,400
보고부문부채(*)	116,614,997	233,779,621	350,394,618

(2) 시장점유율

[핸드백 사업부문]

당사가 영위하고 있는 핸드백 생산 시장은 국내외의 공신력 있는 기관이 발표한 시장 점유율과 관련된 자료가 없습니다. 또한, 업체별로 다수의 브랜드들을 보유, 각 브랜드별로 수많은 제품라인을 보유하고 있는 상황이며, 브랜드의 자체 생산, OEM 제조 업체를 통한 생산 등으로 시장점유율 산출에 어려움이 있습니다.

당사는 Global Handbags Market Report(2015 Edition, Koncept Analytics)의 핸드백 및 액세서리 글로벌 시장 규모를 토대로 핸드백 제조 시장 규모를 산출하였으며, 국

내 유명 핸드백 OEM 제조업체를 조사하여 당사 자체 추정으로 시장점유율을 산정하였습니다.

[핸드백 제조 시장 규모]

(단위: 백만원)

구분	2020연도	2019연도	2018연도
핸드백시장규모 주1)	40,838,700	56,944,000	55,015,000
당사 가중 평균 판가 / 핸드백 가중 평균 판가	13.8%	13.8%	13.8%
핸드백제조시장규모 주2)	5,635,741	7,858,272	7,592,070

주1) Global Handbags Market Report(2015 Edition, Koncept Analytics)의 핸드백 시장규모

주2) 당사 주요 매출처 4개사의 당사 가중 평균 판가와 브랜드 가중 평균 판가를 감안하여 핸드백 제조시장 규모를 추정하였습니다.

당사는 2020년 기준 글로벌 핸드백 생산 시장에서 국내 핸드백 OEM 제조업체 중 글로벌 시장점유율 3.11%(국내업체 중 2위)를 차지하는 것으로 추정됩니다.

[최근 3개년 국내 핸드백 제조업체의 글로벌 시장점유율 현황]

(단위: %)

제품 품목명	2020년		2019년		2018년	
	회사명	점유율	회사명	점유율	회사명	점유율
핸드백	(주)시몬느액세서리컬렉션	12.00	(주)시몬느액세서리컬렉션	12.95	(주)시몬느액세서리컬렉션	12.59
	(주)제이에스코퍼레이션	3.11	(주)제이에스코퍼레이션	3.22	(주)제이에스코퍼레이션	2.71
	기타 주2)	84.89	기타 주2)	83.83	기타 주2)	84.70

주1) 각 사의 개별 재무제표 상 총 매출액(타 사업부문을 별도로 제외하지 않음)을 기준으로 시장점유율을 산출하였습니다.

주2) 기타에는 해외 OEM/ODM업체와 브랜드 자체 생산이 포함되어 있습니다.

주3) 글로벌 핸드백 제조업체 중 규모가 큰 The well leatherware manufactory Ltd, Sitoy, Superl, Fashion Focus 등 해외 업체가 다수 존재하나, 재무상태가 별도로 공시되지 않아 국내 업체만을 고려하여 글로벌 시장점유율을 산정하였습니다.

[의류 사업부문]

의류수출산업의 경우 바이어들이 전세계의 수많은 의류수출업체에게 생산주문을 하고 있기 때문에 구체적인 시장점유율을 측정하는 것은 어렵습니다.

(3) 시장의 특성

[핸드백 사업부문]

핸드백을 포함한 패션산업은 저가 대량생산 체제의 섬유산업단계에서 기술, 지식 집약형 고부가가치 산업으로 변모하여 가고 있습니다. 현대의 패션산업은 소자본으로도 기업화가 가능하며 제품의 기획 및 디자인의 질에 따라서 고부가가치가 실현 가능한 기술, 지식 집약형 산업입니다. 또한 선진국형 문화창조산업으로 빠르게 변모하고 있으며, 소득수준이 상승함에 따라 소비자의 라이프스타일을 창조하는 한 축을 담당하고 있습니다.

과거 브랜드 제품의 무분별한 선호, 유명 브랜드의 착용을 통한 자존심과 우월감 표현, 유행 추종 등의 패션 마인드를 가지고 있던 소비자들은 점차 불황을 체험하면서 가격에 중심을 두기보다는 스스로 만족하고 대중적으로 검증된 브랜드의 상품을 구매하려는 경향이 강해지는 추세입니다. LOYALTY가 높은 브랜드의 경우 두터운 매니아 층들이 꾸준한 구매력과 깊은 선호도로 인해 안정세를 유지하고 있습니다.

소비 양극화 현상이 지속되며, 소비자들은 친숙성과 신뢰도를 갖는 브랜드를 더욱 중요시하게 되었으며, 명품과 중저가의 중간에서 불분명한 포지셔닝을 취해왔던 기업들이 불황기를 극복하지 못하고 도산하는 경우가 많기 때문에 탄탄한 기반과 브랜드 파워를 가진 기업의 시장점유율은 불황기에 오히려 높아지게 되며 호경기가 왔을때 더욱 더 성장할 것으로 전망됩니다.

글로벌 핸드백 시장은 전세계 저성장 경기 변동에 따라 핸드백 브랜드별 경쟁이 과열되고 있습니다. 고가 이미지의 브랜드들은 지속적으로 신상품을 출시하고, 전세계적으로 수백여가지의 브랜드가 경쟁하고 있습니다. 또한, 최근 핸드백 시장은 기존의 로고 기반의 브랜드에서 가족을 기반으로 하는 브랜드들이 성장하고 있습니다.

[의류 사업부문]

OEM방식의 의류수출산업은 대부분의 바이어 및 판매시장이 주로 미국에 기반하고 있기 때문에 미국 경기변동 및 계절적 요인에 많은 영향을 받을 수 있습니다.

OEM수출방식의 특성상 우선 바이어와의 장기적인 신뢰관계가 중요하며 동남아 등 저임국가에 생산기지를 확보하고 있어야 합니다. 대형 바이어 위주의 사업으로 품질이 매우 중요한 요소가 됩니다. 이에 따라 신규업체의 시장확보에는 어려움이 따르며, 경쟁은 해당업체의 아래 요소들에 의하여 이루어진다고 볼 수 있습니다.

당사는 40년이상 섬유산업에 종사하면서 쌓은 노하우와 다양한 바이어들과의 깊은 신뢰 관계를 유지하고 있습니다. 또한, 다양한 국가에 해외법인(생산기지)이 위치하여 바이어의 요구에 즉각적인 대응이 가능하며, 각 해외법인에 전문적인 인재를 배치함으로써 높은 품질과 기술, 탄력적인 제품 생산으로 안정적인 매출 수준을 유지하고 있습니다.

(4) 신규사업 등의 내용 및 전망

당사는 핸드백 및 의류 제조를 제외한 구체적인 신규사업 추진계획이 존재하지 않습니다. 다만, 주요 해외 생산공장의 거점 이었던 중국(동관&청도지역)의 경제발전으로 인한 자연적인 인건비 상승으로 인하여 경제적인 인력 수급이 점진적으로 어려움에 처하였고, 2017년 7월 1일부 미국정부가 동남아시아지역의 개발도상국에서 제조되어 미국으로 수입되는 물품(HTS CODE4202품목)에 대하여 일반관세특혜(GSP)를 확대 적용 함으로서 주요 바이어사들은 개발도상수혜국(Beneficiary Developing Country) GSP(일반관세특혜) 지역을 중심으로 하는 생산기지의 구축을 요청하여, 당사도 이에 부응 하기 위해 기존 중국 기반의 제조 시설을 동남아시아 지역으로 제조시설의 이전 및 확장을 모색하며 국제환경변화에 선제대응 하고 있습니다.

(5) 조직도

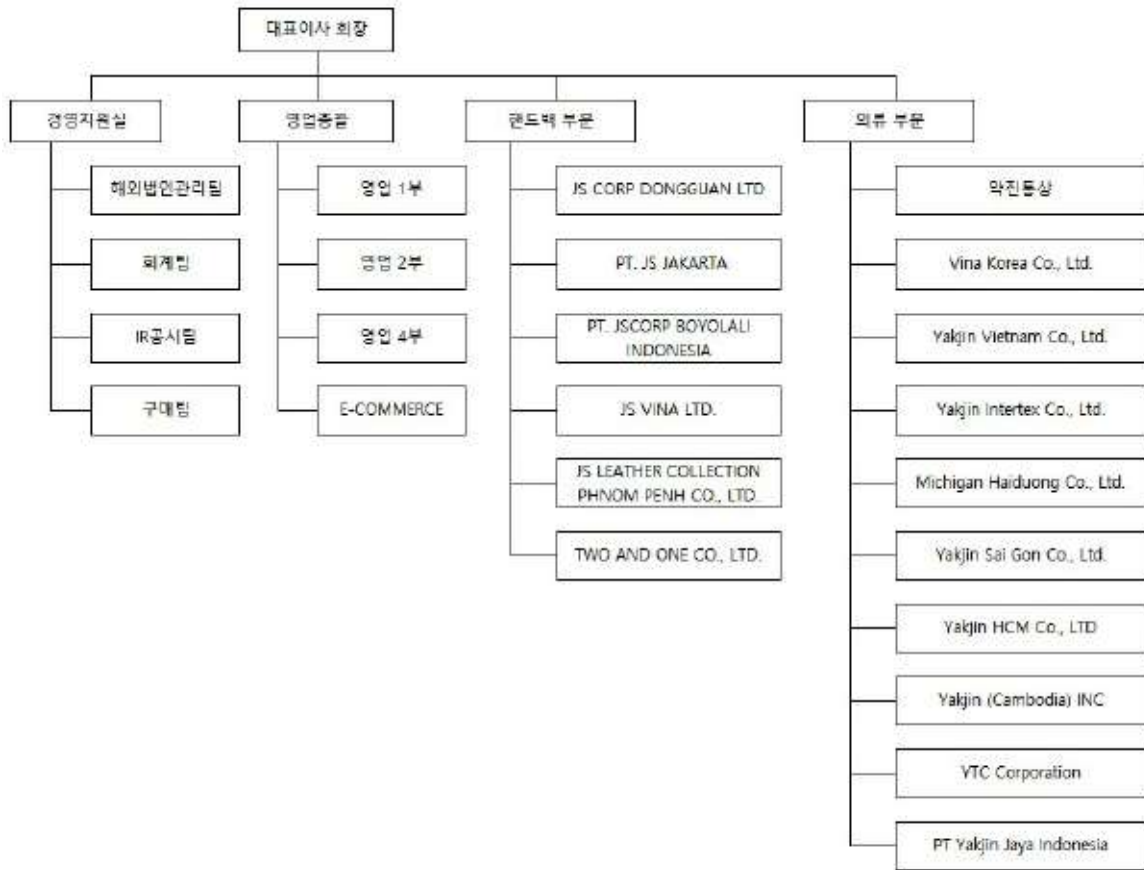

조직도 2021.12.31

2. 주주총회 목적사항별 기재사항

□ 재무제표의 승인

가. 해당 사업연도의 영업상황의 개요

-상기 III. 경영참고사항 중 1. 사업의 개요 참조

나. 해당 사업연도의 대차대조표(재무상태표) · 손익계산서(포괄손익계산서) · 이익잉여금처분계산서(안) 또는 결손금처리계산서(안)

※아래의 별도재무제표 및 연결재무제표는 외부감사인의 감사 결과와 정기주주총회 승인과정에서 변경될 수 있습니다.

[연결 재무제표]

연 결 재 무 상 태 표

제 34 기 2021년 12월 31일 현재

제 33 기 2020년 12월 31일 현재

주식회사 제이에스코퍼레이션과 그 종속기업

(단위 : 원)

과 목	주식	제 34(당) 기말	제 33(전) 기말
자 산			
I. 유동자산		359,583,072,466	301,048,873,070
현금및현금성자산	4,5,6,8	32,313,355,600	34,733,830,633
기타유동금융자산	5,6,10	2,674,243,098	3,354,802,508
매출채권	5,6,9	114,194,163,268	80,567,447,149
재고자산	12	194,209,120,473	164,570,031,822
기타유동자산	13	14,874,551,756	13,919,718,627
당기법인세자산		152,084,108	490,243,098
파생상품자산		1,165,554,163	-
매각예정비유동자산	37	-	3,412,799,233
II. 비유동자산		192,697,835,184	203,347,015,424
당기손익-공정가치측정금융자산	4,5,6,11	23,830,770,813	18,355,855,256
기타포괄손익-공정가치측정금융자산	4,5,6,11	50,381,000	50,381,000
기타비유동금융자산	5,6,10	9,329,931,953	13,152,434,470
관계기업투자주식	14	17,579,400,243	19,793,952,378

과 목	주석	제 34(당) 기말	제 33(전) 기말
투자부동산	15	4,201,560,047	16,042,432,491
유형자산	16,17	127,488,231,243	124,712,666,226
무형자산	18	2,876,090,287	3,453,183,818
기타비유동자산	13	2,976,470,567	1,996,143,557
이연법인세자산	24	4,364,999,031	5,789,966,228
자 산 총 계		552,280,907,650	504,395,888,494
부 채			
I. 유동부채		301,376,033,969	323,635,737,497
매입채무	4,5,6	78,545,716,839	68,586,533,576
단기차입금	4,5,6,19	166,307,407,373	205,139,321,030
기타유동금융부채	4,5,6,21,37	42,836,829,695	45,740,648,519
당기법인세부채	24	12,180,399,059	1,881,250,815
기타유동부채	22	1,218,324,491	2,060,472,872
기타총당부채	22	287,356,512	227,510,685
II. 비유동부채		49,018,583,992	30,065,163,311
장기차입금	4,5,6,19	18,158,040,901	3,649,606,000
기타비유동금융부채	4,5,6,21,37	26,359,365,183	22,975,883,610
확정급여부채	23	4,179,425,674	3,185,226,366
기타비유동부채	22	228,152,234	160,847,335
기타비유동총당부채	22	93,600,000	93,600,000
부 채 총 계		350,394,617,961	353,700,900,808
자 본			
지배기업 소유주지분		201,754,466,091	150,599,216,283
I. 자본금	1,26	1,333,560,100	1,333,560,100
II. 자본잉여금	26	37,283,590,063	37,283,590,063
III. 기타자본항목	27,28	39,634,073,375	30,537,781,374
IV. 이익잉여금	29	123,503,242,553	81,444,284,746
비지배지분		131,823,598	95,771,403
자 본 총 계		201,886,289,689	150,694,987,686
부채와자본총계		552,280,907,650	504,395,888,494

별첨 주석은 본 연결재무제표의 일부입니다.

연 결 포 괄 손 익 계 산 서

제 34 기 2021년 01월 01일부터 2021년 12월 31일까지

제 33 기 2020년 01월 01일부터 2020년 12월 31일까지

주식회사 제이에스코퍼레이션과 그 종속기업

(단위: 원)

과 목	주식	제 34(당) 기	제 33(전) 기
I. 매출액	7	987,023,677,957	402,818,974,793
II. 매출원가	30	830,746,843,416	346,115,401,399
III. 매출총이익		156,276,834,541	56,703,573,394
IV. 판매비와관리비	30,31	95,306,705,848	48,758,098,154
V. 영업이익		60,970,128,693	7,945,475,240
기타수익	33	31,325,811,130	32,510,430,629
기타비용	33	26,385,178,153	36,129,410,893
금융수익	32	226,952,707	737,423,348
금융비용	32	6,611,775,330	3,353,473,762
VI. 법인세비용차감전순이익		59,525,939,047	1,710,444,562
VII. 법인세비용(수익)	24	11,232,105,304	(609,420,278)
VIII. 당기순이익		48,293,833,743	2,319,864,840
당기순이익의 귀속			
지배기업의 소유주			
지배기업의 소유주 귀속 당기순이익		48,263,787,307	2,362,671,985
비지배지분			
비지배지분 귀속 당기순이익		30,046,436	(42,807,145)
IX. 기타포괄손익			
후속적으로 당기손익으로 재분류되지 않는 항목			
순확정급여부채 재측정요소		54,208,732	(131,191,115)
후속적으로 당기손익으로 재분류되는 항목			
해외사업환산손익		4,114,523,393	(1,858,662,847)
지분법자본변동		(1,131,800,000)	
세후 기타포괄손익		3,036,932,125	(1,989,853,962)
X. 당기 총포괄이익		51,330,765,868	330,010,878
총포괄이익의 귀속			
지배기업소유주지분		51,294,713,673	385,046,425
비지배주주지분		36,052,195	(55,035,547)
지배기업의 소유주지분에 대한 주당순손익	34		
보통주기본주당순이익		3,876원/주	189원/주
보통주희석주당순이익		3,759원/주	189원/주

별첨 주식은 본 연결재무제표의 일부입니다.

연 결 자 본 변 동 표

제 34 기 2021년 01월 01일부터 2021년 12월 31일까지

제 33 기 2020년 01월 01일부터 2020년 12월 31일까지

주식회사 제이에스코퍼레이션과 그 종속기업

(단위 : 원)

구 분	지배기업 소유주지분					비지배지분	총자본
	자본금	자본잉여금	기타자본항목	이익잉여금	합계		
2020년 1월 1일(전기초)	1,333,560,100	37,283,590,063	33,885,969,252	84,256,731,847	156,759,851,262	150,806,950	156,910,658,212
총포괄손익:							
당기순이익	-	-	-	2,362,671,985	2,362,671,985	(42,807,145)	2,319,864,840
해외사업장환산외환차이	-	-	(1,848,400,205)	-	(1,848,400,205)	(10,262,642)	(1,858,662,847)
이익잉여금 기타자본 대체	-	-	131,556,686	(131,556,686)	-	-	-
순확정급여부채의 재측정요소	-	-	(129,225,355)	-	(129,225,355)	(1,965,760)	(131,191,115)
소유주와의 거래 :							
배당	-	-	-	(5,043,562,400)	(5,043,562,400)	-	(5,043,562,400)
자기주식의 취득	-	-	(2,962,303,630)	-	(2,962,303,630)	-	(2,962,303,630)
자기주식의 처분	-	-	1,288,000,000	-	1,288,000,000	-	1,288,000,000
주식보상비용	-	-	172,184,626	-	172,184,626	-	172,184,626
2020년 12월 31일(전기말)	1,333,560,100	37,283,590,063	30,537,781,374	81,444,284,746	150,599,216,283	95,771,403	150,694,987,686
2021년 1월 1일(당기초)	1,333,560,100	37,283,590,063	30,537,781,374	81,444,284,746	150,599,216,283	95,771,403	150,694,987,686
총포괄손익:							
당기순이익	-	-	-	48,263,787,307	48,263,787,307	30,046,436	48,293,833,743
해외사업장환산외환차이	-	-	4,104,302,602	-	4,104,302,602	10,220,791	4,114,523,393
순확정급여부채의 재측정요소	-	-	58,423,764	-	58,423,764	(4,215,032)	54,208,732
소유주와의 거래 :							
배당	-	-	-	(6,204,829,500)	(6,204,829,500)	-	(6,204,829,500)
자기주식의 처분	-	-	3,202,050,400	-	3,202,050,400	-	3,202,050,400
전환사채 발행	-	-	1,603,753,539	-	1,603,753,539	-	1,603,753,539
주식보상비용	-	-	127,761,696	-	127,761,696	-	127,761,696
2021년 12월 31일(당기말)	1,333,560,100	37,283,590,063	39,634,073,375	123,503,242,553	201,754,466,091	131,823,598	201,886,289,689

별첨 주석은 본 연결재무제표의 일부입니다.

연 결 현 금 흐 름 표

제 34 기 2021년 01월 01일부터 2021년 12월 31일까지

제 33 기 2020년 01월 01일부터 2020년 12월 31일까지

주식회사 제이에스코퍼레이션과 그 종속기업

(단위 : 원)

구 분	제 34(당) 기	제 33(전) 기
I. 영업활동 현금흐름	25,001,133,346	(5,647,876,244)
1. 영업에서 창출된 현금흐름(주석35)	27,312,500,607	(2,067,499,814)
가. 당기순이익	48,293,833,743	2,319,864,840
나. 조정	29,739,615,755	18,143,567,645
다. 영업활동으로 인한 자산부채의 변동	(50,720,948,891)	(22,530,932,299)
2. 이자의 수취	610,931,969	615,683,363
3. 이자의 지급	(4,272,484,631)	(2,636,485,081)
4. 배당금 수취	957,099,994	-
5. 법인세 납부	393,085,457	(1,559,574,712)
II. 투자활동 현금흐름	6,973,679,122	(29,112,862,404)
투자활동현금유입액	37,529,962,506	39,887,055,373
단기금융상품의 처분	-	4,367,146,040
상각후원가측정금융자산의 처분	-	9,623,773,105
장기금융상품의 처분	-	1,500,000,000
단기대여금의 감소	150,000,000	21,632,699,320
장기대여금의 감소	5,183,836,883	304,817,730
당기손익-공정가치측정금융자산의 처분	3,539,632,224	370,699,254
유형자산의 처분	483,962,151	1,181,248,345
무형자산의 처분	15,769,062	(6,476,848)
매각예정자산의 처분	26,892,500,000	-
장기임차보증금의 감소	1,264,262,186	913,148,427
투자활동현금유출액	30,556,283,384	68,999,917,777
단기금융상품의 취득	1,086,000	5,103,761,051
장기금융상품의 취득	-	195,586,920
당기손익-공정가치측정금융자산의 증가	8,681,279,228	23,782,385,446
단기대여금의 증가	520,615,900	20,080,000,000
사업결합	-	233,039,117

구분	제 34(당) 기	제 33(전) 기
관계기업투자주식 취득	8,423,458,647	11,415,541,353
유형자산의 취득	11,966,891,609	5,836,843,431
무형자산의 취득	168,265,502	1,154,708,457
장기임차보증금의 증가	794,686,498	1,198,052,002
III. 재무활동 현금흐름	(35,220,838,403)	41,296,674,908
재무활동현금유입액	338,287,641,007	207,928,215,545
단기차입금의 차입	314,212,986,919	195,737,937,545
장기차입금의 차입	-	10,316,278,000
사채의 발행	20,000,000,000	-
보증금의 증가	1,992,654,088	-
임대보증금의 증가	900,000,000	1,820,000,000
자기주식의처분	1,182,000,000	54,000,000
재무활동현금유출액	373,508,479,410	166,631,540,637
단기차입금의 상환	359,144,675,121	154,040,947,233
장기차입금의 상환	316,278,000	-
사채의 발행 비용	21,829,000	-
자기주식의 취득	-	2,962,303,630
리스부채의 원금상환	4,695,126,573	2,284,727,374
배당금의 지급	6,199,415,100	5,043,562,400
보증금의 감소	1,631,155,616	-
임대보증금의 감소	1,500,000,000	2,300,000,000
IV. 현금및현금성자산의 증감(I +II+III)	(3,246,025,935)	6,535,936,260
V. 기초의 현금및현금성자산	34,733,830,633	29,855,137,817
VI. 현금및현금성자산의 환율변동효과	825,550,902	(1,657,243,444)
VII. 기말의 현금및현금성자산	32,313,355,600	34,733,830,633

별첨 주석은 본 연결재무제표의 일부입니다.

주식

제 34기 기말: 2021년 12월 31일 현재

제 33기 기말: 2020년 12월 31일 현재

주식회사 제이에스코퍼레이션과 그 종속기업

1. 일반사항

지배기업인 주식회사 제이에스코퍼레이션과 종속기업(이하 지배기업과 종속기업을 합하여 '연결회사')의 개요는 다음과 같습니다.

1.1 지배기업의 개요

지배기업은 가방류 제조 판매업을 사업목적으로 1987년 12월 26일에 설립되었으며, 본점소재지는 서울특별시 송파구 위례성대로 138(방이동)입니다. 회사는 2014년 9월 30일자를 합병기일로 하여 종속기업인 주식회사 씨에치오리미티드를 흡수합병하였으며 2016년 2월 4일 한국거래소의 유가증권시장에 주식을 상장하였습니다. 당기 말 현재 보통주 자본금은 1,333,560천원이며, 주요주주는 대표이사 홍재성 및 특수관계자로 구성되어 있습니다.

주주명	소유주식수	지분율
홍재성 및 특수관계자	8,059,834주	60.4%
기타	5,275,767주	39.6%
합 계	13,335,601주	100%

1.2 종속기업의 개요

(1) 보고기간말 현재 연결대상 종속기업의 현황은 다음과 같습니다.

회사명	주요영업활동	지배기업 지분율(%)	결산월	소재국
TWO AND ONE CO., LTD.	골프웨어/용품 기획/판매	100	12월	일본
PT.JS JAKARTA	섬유제품제조	98.03	12월	인도네시아
JS VINA LTD	섬유제품제조	100	12월	베트남
JS LEATHER COLLECTION PHNOM PENH CO.LTD	섬유제품제조	100	12월	캄보디아
JS CORP DONGGUAN LTD	섬유제품제조	100	12월	중국
PT JSCORP BOYORALI INDONESIA	섬유제품제조	99	12월	인도네시아
(주)약진통상(*1)	의류제조	100	12월	대한민국
Vina Korea Co., Ltd.(*2)	임가공업	100	12월	베트남
Michigan Haiduong Co., Ltd.(*3)	임가공업	100	12월	베트남
Yakjin Vietnam Co., Ltd.(*2)	임가공업	100	12월	베트남
Yakjin Intertex Co., Ltd.(*2)	임가공업	100	12월	베트남
Yakjin Sai Gon Co., Ltd.(*2)	임가공업	100	12월	베트남
Yakjin HCM Co., LTD(*2)	컨설팅서비스업	100	12월	베트남
Yakjin (Cambodia) INC(*2)	임가공업	100	12월	캄보디아
YTC Corporation(*2)	임가공업	100	12월	캄보디아
PT Yakjin Jaya Indonesia(*2)	임가공업	99.99	12월	인도네시아

(*1) 전기 중 (주)약진통상의 지분 100%를 취득 하였습니다.

(*2) (주)약진통상의 종속회사입니다.

(*3) Vina Korea Co., Ltd.의 종속회사입니다.

(2) 보고기간말 현재 종속기업의 요약 재무정보는 다음과 같습니다(단위: 천원).

당기말	자산 총액	부채 총액	매출액	당기순손익	총포괄손익
TWO AND ONE CO., LTD.	4,382,424	13,747,284	8,256,569	(538,148)	(407,553)
PT.JS JAKARTA	15,147,391	6,982,434	45,000,618	1,482,554	1,787,415
JS VINA LTD	24,400,777	3,512,838	17,777,862	(2,476,012)	(335,482)
JS LEATHER COLLECTION PHNOM PENH CO.LTD	14,562,687	7,167,528	25,884,521	(34,180)	575,711
JS CORP DONGGUAN LTD	20,945,118	23,941,089	80,929,824	1,634,844	1,227,936
PT JSCORP BOYORALI INDONESIA	20,983,685	5,640,545	13,014,469	(707,993)	377,357
(주)약진통상	308,510,251	214,318,320	734,158,494	35,146,175	40,081,005
Vina Korea Co., Ltd.	24,169,293	8,082,681	33,031,358	2,550,265	3,950,985
Michigan Haiduong Co., Ltd.(*1)	11,180,486	3,370,032	18,758,976	1,686,663	2,341,584
Yakjin Vietnam Co., Ltd.	25,926,610	40,675,080	35,945,718	1,518,476	17,871
Yakjin Intertex Co., Ltd.	49,675,290	13,434,576	25,748,972	1,392,240	4,908,479
Yakjin Sai Gon Co., Ltd.	10,243,343	35,848,375	14,491,311	(4,158,825)	(6,382,761)

당기말	자산 총액	부채 총액	매출액	당기순손익	총포괄손익
Yakjin HCM Co., LTD	4,059,678	2,432,315	3,331,488	(20,065)	137,238
Yakjin (Cambodia) INC	14,572,291	14,374,264	28,279,971	3,367,036	3,217,230
YTC Corporation	6,136,018	18,406,682	18,018,312	(794,781)	(1,808,584)
PT Yakjin Jaya Indonesia	12,758,718	15,622,011	30,206,080	(1,381,674)	(1,273,715)

(*1) Vina Korea Co., Ltd.의 종속회사입니다.

전기말	자산 총액	부채 총액	매출액	당기순손익	총포괄손익
TWO AND ONE CO., LTD.	3,991,688	13,030,122	7,924,088	(990,273)	(905,142)
PT.JS JAKARTA	14,943,143	8,565,602	33,570,254	(2,216,471)	(2,837,202)
JS VINA LTD	23,400,292	2,179,876	18,523,159	359,959	(950,528)
JS LEATHER COLLECTION PHNOM PENH CO.LTD	14,630,769	7,811,322	17,458,725	(2,269,022)	(2,546,957)
JS CORP DONGGUAN LTD	13,665,270	17,889,177	43,834,647	(1,199,261)	(1,194,052)
PT JSCORP BOYORALI INDONESIA	15,002,441	711,338	2,497,217	(1,475,742)	(2,101,143)
(주)약진통상	280,029,457	225,918,530	232,020,616	6,730,334	3,129,813
Vina Korea Co., Ltd.	21,187,784	9,052,157	10,557,350	1,790,892	794,745
Michigan Haiduong Co., Ltd.(*1)	9,393,876	3,925,007	6,627,031	656,452	193,046
Yakjin Vietnam Co., Ltd.	24,360,195	39,126,536	16,124,780	782,734	2,003,168
Yakjin Intertex Co., Ltd.	43,658,611	12,326,377	12,478,743	3,914,377	1,321,925
Yakjin Sai Gon Co., Ltd.	9,881,115	29,103,386	8,560,432	(129,803)	1,452,915
Yakjin HCM Co., LTD	2,165,840	675,714	1,029,378	58,562	(72,835)
Yakjin (Cambodia) INC	9,828,941	12,848,144	5,206,897	(274,292)	(21,381)
YTC Corporation	5,938,029	17,531,908	4,708,656	(804,261)	173,674
PT Yakjin Jaya Indonesia	12,740,883	14,330,461	7,573,753	(880,519)	(877,143)
Elansia S.A.	1,442,173	541,277	629,814	(475,160)	(38,180)

1.3 연결대상범위의 변동

당기 중 연결재무제표의 작성 대상에서 제외된 종속기업의 현황은 다음과 같습니다.

(1) 당기 중 연결에서 제외된 종속기업

회사명	사유
Elansia S.A.(*)	청산

(*) 당기 중 청산이 완료 되었습니다.

2. 중요한 회계정책

다음은 재무제표 작성에 적용된 중요한 회계정책입니다. 이러한 정책은 별도의 언급이 없다면, 표시된 회계기간에 계속적으로 적용됩니다.

2.1 재무제표 작성 기준

연결회사의 재무제표는 한국채택국제회계기준(이하 기업회계기준)에 따라 작성되었습니다. 한국채택국제회계기준은 국제회계기준위원회("IASB")가 발표한 기준서와 해석서 중 대한민국이 채택한 내용을 의미합니다.

한국채택국제회계기준은 재무제표 작성 시 중요한 회계추정의 사용을 허용하고 있으며, 회계정책을 적용함에 있어 경영진의 판단을 요구하고 있습니다. 보다 복잡하고 높은 수준의 판단이 필요한 부분이나 중요한 가정 및 추정이 필요한 부분은 주석3에서 설명하고 있습니다.

2.2 회계정책과 공시의 변경

(1) 연결회사가 채택한 제·개정 기준서

연결회사는 2021년 1월 1일로 개시하는 회계기간부터 다음의 제·개정 기준서 및 해석서를 신규로 적용하였습니다.

- 기업회계기준서 제1103호 '사업결합' 개정 - 사업의 정의

사업의 정의를 충족하기 위해서는 산출물의 창출에 유의적으로 기여하는 투입물과 실질적인 과정이 반드시 포함되어야 하며, 산출물에서 원가 감소에 따른 경제적 효익은 제외하였습니다. 또한, 취득한 총자산의 대부분의 공정가치가 식별가능한 단일 자산 또는 비슷한 자산의 집합에 집중되어 있는 경우에는 사업의 취득이 아니라고 간주할 수 있는 선택적 집중테스트가 추가되었습니다. 해당 기준서의 개정이 재무제표에 미치는 중요한 영향은 없습니다.

- 기업회계기준서 제1109호 '금융상품', 제1039호 '금융상품: 인식과 측정', 제1107호 '금융상품: 공시', 제1104호 '보험계약' 및 제1116호 '리스' 개정 - 이자율지표 개혁(2단계 개정) 이자율지표 개혁과 관련하여 상각후원가로 측정되는 금융상품의 이자율지표 대체시 장부금액이 아닌 유효이자율을 조정하고, 위험회피관계에서 이자율지표 대체가 발생 한 경우에도 중단없이 위험회피회계를 계속할 수 있도록 하는 등의 예외규정을 포함 하고 있습니다. 해당 기준서의 개정이 재무제표에 미치는 중요한 영향은 없습니다.

(2) 회사가 적용하지 않은 제·개정 기준서

제정 또는 공표되었으나 2021년 1월 1일 이후 시작하는 회계연도에 시행일이 도래하지 않았고, 조기 적용하지 않은 제·개정 기준서 및 해석서는 다음과 같습니다.

- 기업회계기준서 제 1116호 '리스' 개정 - 코로나19 (Covid-19) 관련 임차료 면제
· 할인·유예에 대한 실무적 간편법

코로나19의 직접적인 결과로 발생한 임차료 할인 등이 리스변경에 해당하는지 평가하지 않을 수 있도록 하는 실무적 간편법의 적용대상이 2022년 6월 30일 이전에 지급하여야 할 리스료에 영향을 미치는 리스료 감면으로 확대되었습니다. 동 개정사항은 2021년 4월 1일 이후 시작하는 회계연도부터 적용되며, 조기적용이 가능합니다. 연결회사는 동 개정으로 인해 재무제표에 중요한 영향은 없을 것으로 예상하고 있습니다.

- 기업회계기준서 제1103호 '사업결합' 개정 - 개념체계의 인용

사업결합 시 인식할 자산과 부채의 정의를 개정된 재무보고를 위한 개념체계를 참조하도록 개정되었으나, 기업회계기준서 제1037호 '충당부채, 우발부채 및 우발자산' 및 해석서 제2121호 '부담금'의 적용범위에 포함되는 부채 및 우발부채에 대해서는 해당 기준서를 적용하도록 예외를 추가하고, 우발자산이 취득일에 인식되지 않는다는 점을 명확히 하였습니다. 동 개정사항은 2022년 1월 1일 이후 시작하는 회계연도부터 적용되며, 조기적용이 허용됩니다. 연결회사는 동 개정으로 인해 재무제표에 중요한 영향은 없을 것으로 예상하고 있습니다.

- 기업회계기준서 제1016호 '유형자산' 개정 - 의도한 사용 전의 매각금액

기업이 자산을 의도한 방식으로 사용하기 전에 생산된 품목의 판매에서 발생하는 수익을 생산원가와 함께 당기손익으로 인식하도록 요구하며, 유형자산의 취득원가에서 차감하는 것을 금지하고 있습니다. 동 개정사항은 2022년 1월 1일 이후 시작하는 회계연도부터 적용되며, 조기적용이 허용됩니다. 연결회사는 동 개정으로 인한 재무제표의 영향을 검토 중에 있습니다.

- 기업회계기준서 제1037호 '충당부채, 우발부채 및 우발자산' 개정 - 손실부담계약 : 계약이행원가

손실부담계약을 식별할 때 계약이행원가의 범위를 계약 이행을 위한 증분원가와 계약 이행에 직접 관련되는 다른 원가의 배분이라는 점을 명확히 하였습니다. 동 개정사항은 2022년 1월 1일 이후 시작하는 회계연도부터 적용되며, 조기적용이 허용됩니다. 연결회사는 동 개정으로 인해 재무제표에 중요한 영향은 없을 것으로 예상하고 있습니다.

- 기업회계기준서 제1001호 '재무제표 표시' 개정 - 부채의 유동/비유동 분류

보고기간말 현재 존재하는 실질적인 권리에 따라 유동 또는 비유동으로 분류되며, 부채의 결제를 연기할 수 있는 권리의 행사가능성이나 경영진의 기대는 고려하지 않습니다. 또한, 부채의 결제에 자기지분상품의 이전도 포함되나, 복합금융상품에서 자기 지분상품으로 결제하는 옵션이 지분상품의 정의를 충족하여 부채와 분리하여 인식된 경우는 제외됩니다. 동 개정사항은 2023년 1월 1일 이후 시작하는 회계연도부터 적용하며, 조기적용이 허용됩니다. 연결회사는 동 개정으로 인한 재무제표의 영향을 검토 중에 있습니다.

- 기업회계기준서 제1117호 '보험계약' 제정

기업회계기준서 제1117호 '보험계약'은 기업회계기준서 제1104호 '보험계약'을 대체합니다. 보험계약에 따른 모든 현금흐름을 추정하고 보고시점의 가정과 위험을 반영한 할인율을 사용하여 보험부채를 측정하고, 매 회계연도별로 계약자에게 제공한

서비스(보험보장)를 반영하여 수익을 발생주의로 인식하도록 합니다. 또한, 보험사건과 관계없이 보험계약자에게 지급하는 투자요소(해약/만기환급금)는 보험수익에서 제외하며, 보험손익과 투자손익을 구분 표시하여 정보이용자가 손익의 원천을 확인할 수 있도록 하였습니다. 동 기준서는 2023년 1월 1일 이후 최초로 시작하는 회계연도부터 적용되며, 기업회계기준서 제1109호 '금융상품'을 적용한 기업은 조기적용이 허용됩니다. 연결회사는 동 제정으로 인한 재무제표의 영향을 검토 중에 있습니다

- 기업회계기준서 제1001호 '재무제표 표시' - '회계정책'의 공시

중요한 회계정책을 정의하고 공시하도록 하며, 중요성 개념을 적용하는 방법에 대한 지침을 제공하기 위하여 국제회계기준 실무서 2 '회계정책 공시'를 개정하였습니다. 동 개정 사항은 2023년 1월 1일 이후 최초로 시작하는 회계연도부터 적용되며 조기적용이 허용됩니다. 연결회사는 동 개정으로 인한 재무제표의 영향을 검토 중에 있습니다.

- 기업회계기준서 제1008호 '회계정책, 회계추정의 변경 및 오류' - '회계추정'의 정의

회계추정을 정의하고, 회계정책의 변경과 구별하는 방법을 명확히 하였습니다. 동 개정 사항은 2023년 1월 1일 이후 최초로 시작하는 회계연도부터 적용되며 조기적용이 허용됩니다. 연결회사는 동 개정으로 인해 재무제표에 중요한 영향은 없을 것으로 예상하고 있습니다.

- 기업회계기준서 제1012호 '법인세' - 단일거래에서 생기는 자산과 부채에 대한 이연법인세

자산 또는 부채가 최초로 인식되는 거래의 최초 인식 예외 요건에 거래시점 동일한 가산할 일시적차이와 차감할 일시적차이를 발생시키지 않는 거래라는 요건을 추가하였습니다. 동 개정사항은 2023년 1월 1일 이후 시작하는 회계연도부터 적용하며, 조기적용이 허용됩니다. 연결회사는 동 개정으로 인해 재무제표에 중요한 영향은 없을 것으로 예상하고 있습니다.

- 한국채택국제회계기준 연차개선 2018-2020

한국채택국제회계기준 연차개선 2018-2020은 2022년 1월 1일 이후 시작하는 회계연도부터 적용되며, 조기적용이 허용됩니다. 연결회사는 동 개정으로 인해 재무제표에 중요한 영향은 없을 것으로 예상하고 있습니다.

- 기업회계기준서 제1101호 '한국채택국제회계기준의 최초 채택' : 최초채택기업인 종속기업
- 기업회계기준서 제1109호 '금융상품' : 금융부채 제거 목적의 10% 테스트 관련 수수료
- 기업회계기준서 제1116호 '리스' : 리스 인센티브
- 기업회계기준서 제1041호 '농림어업' : 공정가치 측정

2.3 연결

연결회사는 기업회계기준서 제1110호 '연결재무제표'에 따라 연결재무제표를 작성하고 있습니다.

(1) 종속기업

종속기업은 지배기업이 지배하고 있는 모든 기업입니다. 회사가 투자한 기업에 관여해서 변동이익에 노출되거나 변동이익에 대한 권리가 있고, 투자한 기업에 대해 자신의 힘으로 그러한 이익에 영향을 미칠 능력이 있는 경우, 해당 기업을 지배한다고 판단합니다. 종속기업은 회사가 지배하게 되는 시점부터 연결재무제표에 포함되며, 지배력을 상실하는 시점부터 연결재무제표에서 제외됩니다.

연결회사의 사업결합은 취득법으로 회계처리 됩니다. 이전대가는 취득일의 공정가치로 측정하고, 사업결합으로 취득한 식별가능한 자산·부채 및 우발부채는 취득일의 공정가치로 최초 측정하고 있습니다. 연결회사는 청산 시 순자산의 비례적 몫을 제공하는 비지배지분을 사업결합 건별로 판단하여 피취득자의 순자산 중 비례적 지분 또

는 공정가치로 측정합니다. 그밖의 비지배지분은 다른 기준서의 요구사항이 없다면 공정가치로 측정합니다. 취득관련 원가는 발생 시 당기비용으로 인식됩니다.

영업권은 이전대가, 피취득자에 대한 비지배지분의 금액과 취득자가 이전에 보유하고 있던 피취득자에 대한 지분의 취득일의 공정가치 합계액이 취득한 식별가능한 순자산을 초과하는 금액으로 인식됩니다. 이전대가 등이 취득한 종속기업 순자산의 공정가액보다 작다면, 그 차액은 당기손익으로 인식됩니다.

연결회사 내의 기업간에 발생하는 거래로 인한 채권, 채무의 잔액, 수익과 비용 및 미실현이익 등은 제거됩니다. 또한 종속기업의 회계정책은 연결회사에서 채택한 회계정책을 일관성 있게 적용하기 위해 차이가 나는 경우 수정됩니다.

지배력의 상실을 발생시키지 않는 비지배지분과의 거래는 비지배지분의 조정금액과 지급 또는 수취한 대가의 공정가치의 차이를 지배기업의 소유주에게 귀속되는 자본으로 직접 인식합니다.

연결회사가 종속기업에 대해 지배력을 상실하는 경우, 보유하고 있는 해당 기업의 잔여 지분은 동 시점에 공정가치로 재측정되며, 관련 차액은 당기손익으로 인식됩니다.

(2) 관계기업

관계기업은 연결회사가 유의적 영향력을 보유하는 기업이며, 관계기업 투자는 최초에 취득원가로 인식하며 지분법을 적용합니다. 연결회사와 관계기업 간의 거래에서 발생한 미실현이익은 연결회사의 관계기업에 대한 지분에 해당하는 부분만큼 제거됩니다. 또한 관계기업 투자에 대한 객관적인 손상의 징후가 있는 경우 관계기업 투자의 회수가능액과 장부금액과의 차이는 손상차손으로 인식됩니다.

2.4 금융자산

(1) 분류

연결회사는 다음의 측정 범주로 금융자산을 분류합니다.

- 당기손익-공정가치 측정 금융자산
- 기타포괄손익-공정가치 측정 금융자산
- 상각후원가 측정 금융자산

금융자산은 금융자산의 관리를 위한 사업모형과 금융자산의 계약상 현금흐름 특성에 근거하여 분류합니다.

공정가치로 측정하는 금융자산의 손익은 당기손익 또는 기타포괄손익으로 인식합니다. 채무상품에 대한 투자는 해당 자산을 보유하는 사업모형에 따라 그 평가손익을 당기손익 또는 기타포괄손익으로 인식합니다. 연결회사는 금융자산을 관리하는 사업모형을 변경하는 경우에만 채무상품을 재분류합니다.

단기매매항목이 아닌 지분상품에 대한 투자는 최초 인식시점에 후속적인 공정가치 변동을 기타포괄손익으로 표시할 것을 지정하는 취소불가능한 선택을 할 수 있습니다. 지정되지 않은 지분상품에 대한 투자의 공정가치 변동은 당기손익으로 인식합니다.

(2) 측정

연결회사는 최초 인식시점에 금융자산을 공정가치로 측정하며, 당기손익-공정가치 측정 금융자산이 아닌 경우에 해당 금융자산의 취득과 직접 관련되는 거래원가는 공정가치에 가산합니다. 당기손익-공정가치 측정 금융자산의 거래원가는 당기손익으로 비용처리합니다.

내재파생상품을 포함하는 복합계약은 계약상 현금흐름이 원금과 이자로만 구성되어 있는지를 결정할 때 해당 복합계약 전체를 고려합니다.

① 채무상품

금융자산의 후속적인 측정은 금융자산의 계약상 현금흐름 특성과 그 금융자산을 관리하는 사업모형에 근거합니다. 연결회사는 채무상품을 다음의 세 범주로 분류합니다.

(가) 상각후원가

계약상 현금흐름을 수취하기 위해 보유하는 것이 목적인 사업모형 하에서 금융자산을 보유하고, 계약상 현금흐름이 원리금만으로 구성되어 있는 자산은 상각후원가로 측정합니다. 상각후원가로 측정하는 금융자산으로서 위험회피관계의 적용 대상이 아닌 금융자산의 손익은 해당 금융자산을 제거하거나 손상할 때 당기손익으로 인식합니다. 유효이자율법에 따라 인식하는 금융자산의 이자수익은 '금융수익'에 포함됩니다.

(나) 기타포괄손익-공정가치 측정 금융자산

계약상 현금흐름의 수취와 금융자산의 매도 둘 다를 통해 목적을 이루는 사업모형 하에서 금융자산을 보유하고, 계약상 현금흐름이 원리금만으로 구성되어 있는 금융자산은 기타포괄손익-공정가치로 측정합니다. 손상차손(환입)과 이자수익 및 외환손익을 제외하고는, 공정가치로 측정하는 금융자산의 평가손익은 기타포괄손익으로 인식합니다. 금융자산을 제거할 때에는 인식한 기타포괄손익누계액을 자본에서 당기손익으로 재분류합니다. 유효이자율법에 따라 인식하는 금융자산의 이자수익은 '금융수익'에 포함됩니다. 외환손익은 '기타수익 또는 기타비용'으로 표시하고 손상차손은 '기타비용'으로 표시합니다.

(다) 당기손익-공정가치 측정 금융자산

상각후원가 측정이나 기타포괄손익-공정가치 측정 금융자산이 아닌 채무상품은 당기손익-공정가치로 측정됩니다. 위험회피관계가 적용되지 않는 당기손익-공정가치 측정 채무상품의 손익은 당기손익으로 인식하고 발생한 기간에 연결포괄손익계산서에 '기타수익 또는 기타비용'으로 표시합니다.

② 지분상품

연결회사는 모든 지분상품에 대한 투자를 후속적으로 공정가치로 측정합니다.

공정가치 변동을 기타포괄손익으로 표시할 것을 선택한 장기적 투자목적 또는 전략적 투자목적의 지분상품에 대해 기타포괄손익으로 인식한 금액은 해당 지분상품을 제거할 때에도 당기손익으로 재분류하지 않습니다. 이러한 지분상품에 대한 배당수익은 연결회사가 배당을 받을 권리가 확정된 때 '금융수익'으로 당기손익으로 인식합니다.

당기손익-공정가치로 측정하는 금융자산의 공정가치 변동은 연결포괄손익계산서에 '기타수익 또는 기타비용'으로 표시합니다. 기타포괄손익-공정가치로 측정하는 지분상품에 대한 손상차손(환입)은 별도로 구분하여 인식하지 않습니다.

(3) 손상

연결회사는 미래전망정보에 근거하여 상각후원가로 측정하거나 기타포괄손익-공정가치로 측정하는 채무상품에 대한 기대신용손실을 평가합니다. 손상 방식은 신용위험의 유의적인 증가 여부에 따라 결정됩니다. 단, 매출채권 및 리스채권에 대해 연결회사는 채권의 최초 인식시점부터 전체기간 기대신용손실을 인식하는 간편법을 적용합니다.

(4) 인식과 제거

금융자산의 정형화된 매입 또는 매도는 매매일에 인식하거나 제거합니다. 금융자산은 현금흐름에 대한 계약상 권리가 소멸하거나 금융자산을 양도하고 소유에 따른 위험과 보상의 대부분을 이전한 경우에 제거됩니다.

연결회사가 금융자산을 양도한 경우라도 채무자의 채무불이행시의 소구권 등으로 양도한 금융자산의 소유에 따른 위험과 보상의 대부분을 연결회사가 보유하는 경우에는 이를 제거하지 않고 그 양도자산 전체를 계속하여 인식하되, 수취한 대가를 금융부채로 인식합니다. 해당 금융부채는 재무상태표에 "차입금"으로 분류하고 있습니다.

(5) 금융상품의 상계

금융자산과 부채는 인식한 자산과 부채에 대해 법적으로 집행가능한 상계권리를 현

재 보유하고 있고, 순액으로 결제하거나 자산을 실현하는 동시에 부채를 결제할 의도를 가지고 있을 때 상계하여 재무상태표에 순액으로 표시합니다. 법적으로 집행가능한 상계권리는 미래사건에 좌우되지 않으며, 정상적인 사업과정의 경우와 채무불이행의 경우 및 지급불능이나 파산의 경우에도 집행가능한 것을 의미합니다.

2.5 매출채권

매출채권은 최초에 공정가치로 인식되고 후속적으로 유효이자율법을 적용한 상각후 원가에 손실충당금을 차감하여 측정됩니다.

2.6 재고자산

재고자산은 원가와 순실현가능가치 중 작은 금액으로 표시되고, 재고자산의 원가는 총평균법에 따라 결정됩니다.

2.7 유형자산

유형자산은 원가에서 감가상각누계액과 손상차손누계액을 차감하여 표시됩니다. 역사적 원가는 자산의 취득에 직접적으로 관련된 지출을 포함합니다. 토지를 제외한 자산은 취득원가에서 잔존가치를 제외하고, 다음의 추정 경제적 내용연수에 걸쳐 정액법으로 상각됩니다.

과 목	추정 내용연수
건물	5 ~ 40년
기계장치	5 ~ 10년
집기비품	3 ~ 10년
공구와기구	8년
차량운반구	4 ~ 10년
임차시설물	2 ~ 10년
구축물	5 ~ 20년

유형자산의 감가상각방법과 잔존가치 및 경제적 내용연수는 매 회계연도 말에 재검

토되고 필요한 경우 추정의 변경으로 조정됩니다.

2.8 무형자산

영업권을 제외한 무형자산은 역사적 원가로 최초 인식되고, 원가에서 상각누계액과 손상차손누계액을 차감한 금액으로 표시됩니다. 한정된 내용연수를 가지는 다음의 무형자산은 추정내용연수동안 정액법으로 상각하고 있습니다.

구 분	추정 내용연수
산업재산권	5년
소프트웨어	3년 ~ 7년
토지이용권	47년

2.9 투자부동산

임대수익이나 투자차익을 목적으로 보유하고 있는 부동산은 투자부동산으로 분류됩니다. 투자부동산은 최초 인식시점에 원가로 측정되며, 최초 인식 후에는 원가에서 감가상각누계액과 손상차손누계액을 차감한 금액으로 표시됩니다. 투자부동산 중 토지를 제외한 투자부동산은 추정 경제적 내용연수 40년동안 정액법으로 상각됩니다.

2.10 비금융자산의 손상

영업권이나 내용연수가 비한정인 무형자산에 대하여는 매년, 상각대상 자산에 대하여는 자산손상을 시사하는 징후가 있을 때 손상검사를 수행하고 있습니다.

손상차손은 회수가능액(사용가치 또는 처분부대원가를 차감한 공정가치 중 높은 금액)을 초과하는 장부금액만큼 인식되고 영업권 이외의 비금융자산에 대한 손상차손은 매 보고기간말에 환입가능성이 검토됩니다.

2.11 금융부채

(1) 분류 및 측정

연결회사의 당기손익-공정가치 측정 금융부채는 단기매매목적의 금융상품입니다. 주로 단기간 내에 재매입할 목적으로 부담하는 금융부채는 단기매매금융부채로 분류됩니다. 또한, 위험회피회계의 수단으로 지정되지 않은 파생상품이나 금융상품으로부터 분리된 내재파생상품도 단기매매금융부채로 분류됩니다.

당기손익-공정가치 측정 금융부채, 금융보증계약, 금융자산의 양도가 제거조건을 충족하지 못하는 경우에 발생하는 금융부채를 제외한 모든 비파생금융부채는 상각후원가로 측정하는 금융부채로 분류되고 있으며, 재무상태표 상 "매입채무", "차입금" 및 "기타금융부채" 등으로 표시됩니다.

특정일에 의무적으로 상환해야 하는 우선주는 부채로 분류됩니다. 이러한 우선주에 대한 유효이자율법에 따른 이자비용은 다른 금융부채에서 인식한 이자비용과 함께 연결포괄손익계산서 상 "금융비용"로 인식됩니다.

(2) 제거

금융부채는 계약상 의무가 이행, 취소 또는 만료되어 소멸되거나 기존 금융부채의 조건이 실질적으로 변경된 경우에 재무상태표에서 제거됩니다. 소멸하거나 제3자에게 양도한 금융부채의 장부금액과 지급한 대가(양도한 비현금자산이나 부담한 부채를 포함)의 차액은 당기손익으로 인식합니다.

2.12 금융보증계약

연결회사가 제공한 금융보증계약은 최초 인식시 공정가치로 측정되며, 후속적으로는 다음 중 큰 금액으로 측정하여 '기타금융부채'로 인식됩니다.

(1) 금융상품의 손상규정에 따라 산정한 손실충당금

(2) 최초 인식금액에서 기업회계기준서 제1115호에 따라 인식한 이익누계액을 차감한 금액

2.13 충당부채

충당부채는 의무를 이행하기 위하여 예상되는 지출액의 현재가치로 측정되며, 시간 경과로 인한 충당부채의 증가는 이자비용으로 인식됩니다.

2.14 당기법인세 및 이연법인세

법인세비용은 당기법인세와 이연법인세로 구성됩니다. 법인세는 기타포괄손익이나 자본에 직접 인식된 항목과 관련된 금액은 해당 항목에서 직접 인식하며, 이를 제외하고는 당기손익으로 인식됩니다. 법인세비용은 보고기간말 현재 제정됐거나 실질적으로 제정된 세법을 기준으로 측정됩니다.

경영진은 적용 가능한 세법 규정이 해석에 따라 달라질 수 있는 상황에 대하여 연결회사가 세무신고 시 적용한 세무정책에 대하여 주기적으로 평가하고 있습니다. 연결회사는 세무당국에 납부할 것으로 예상되는 금액에 기초하여 당기법인세비용을 인식합니다.

이연법인세는 자산과 부채의 장부금액과 세무기준액의 차이로 발생하는 일시적 차이에 대하여 장부금액을 회수하거나 결제할 때의 예상 법인세효과로 인식됩니다. 다만, 사업결합 이외의 거래에서 자산·부채를 최초로 인식할 때 발생하는 이연법인세자산과 부채는 그 거래가 회계이익이나 과세소득에 영향을 미치지 않는다면 인식되지 않습니다. 이연법인세자산은 차감할 일시적 차이가 사용될 수 있는 미래 과세소득의 발생가능성이 높은 경우에 인식됩니다.

종속기업, 관계기업 및 공동기업 투자지분과 관련된 가산할 일시적 차이에 대해 소멸시점을 통제할 수 있는 경우, 그리고 예측가능한 미래에 일시적 차이가 소멸하지 않을 가능성이 높은 경우를 제외하고 이연법인세부채를 인식하고 있습니다. 또한 이러한 자산으로부터 발생하는 차감할 일시적 차이에 대하여 일시적 차이가 예측가능한 미래에 소멸할 가능성이 높고 일시적 차이가 사용될 수 있는 과세소득이 발생할 가능성이 높은 경우에만 이연법인세자산을 인식하고 있습니다.

이연법인세자산과 부채는 법적으로 당기법인세자산과 당기법인세부채를 상계할 수

있는 권리를 연결회사가 보유하고 있으며, 동시에 이연법인세자산과 부채가 동일한 과세당국에 의해서 부과되는 법인세와 관련이 있으면서 순액으로 결제할 의도가 있는 경우에 상계됩니다.

2.15 확정급여채무

연결회사의 퇴직연금제도는 확정기여제도와 확정급여제도로 구분됩니다.

확정기여제도는 연결회사가 고정된 금액의 기여금을 별도 기금에 지급하는 퇴직연금 제도이며, 기여금은 종업원이 근무 용역을 제공했을 때 비용으로 인식됩니다.

확정급여제도는 확정기여제도를 제외한 모든 퇴직연금제도입니다. 일반적으로 확정 급여제도는 연령, 근속연수나 급여수준 등의 요소에 의하여 종업원이 퇴직할 때 지급 받을 퇴직연금급여의 금액이 확정됩니다. 확정급여제도와 관련하여 재무상태표에 계상된 부채는 보고기간말 현재 확정급여채무의 현재가치에서 사외적립자산의 공정가치를 차감한 금액입니다. 확정급여채무는 매년 독립된 보험계리인에 의해 예측단위 적립방식에 따라 산정되며, 확정급여채무의 현재가치는 그 지급시점과 만기가 유사한 우량회사채의 이자율로 기대미래현금유출액을 할인하여 산정됩니다. 한편, 순확정급여부채와 관련한 재측정요소는 기타포괄손익으로 인식됩니다

제도개정, 축소 또는 정산이 발생하는 경우, 과거근무원가 또는 정산으로 인한 손익은 당기손익으로 인식됩니다.

2.16 매입채무및기타채무

매입채무와 기타채무는 연결회사가 보고기간말 전에 재화나 용역을 제공받았으나 지급되지 않은 부채입니다. 해당 채무는 무담보이며, 보통 인식 후 30일에서 45일 이내에 지급됩니다. 매입채무와 기타채무는 지급기일이 보고기간 후 12개월 후가 아니라면 유동부채로 표시되었습니다. 해당 채무들은 최초에 공정가치로 인식되고 후속적으로 유효이자율법을 적용한 상각후원가로 측정됩니다.

2.17 복합금융상품

연결회사가 발행한 복합금융상품은 보유자의 선택에 의해 지분상품으로 전환될 수 있는 전환사채입니다.

동 복합금융상품의 부채요소는 최초에 동일한 조건의 전환권이 없는 금융부채의 공정가치로 인식하고, 이후 전환일 또는 만기일까지 상각후원가로 측정합니다. 자본요소는 복합금융상품 전체의 공정가치와 부채요소의 공정가치의 차이로 최초 인식되며, 후속적으로 재측정되지 않습니다. 복합금융상품의 발행과 직접적으로 관련된 거래원가는 부채요소와 자본요소의 최초 인식 금액에 비례하여 배분됩니다.

연결회사는 금융감독원 질의회신 '회제이-00094'에 의거하여 전환권 및 신주인수권을 자본으로 인식하였으며, 동 회계처리는 한국채택국제회계기준에 한하여 효력이 있습니다.

2.18 납입자본

보통주는 자본으로 분류하며 자본거래에 직접 관련되어 발생하는 증분원가는 세금효과를 반영한 순액으로 자본에서 차감하고 있습니다.

연결회사가 자기지분상품을 재취득하는 경우에 이러한 지분상품은 자기주식의 과목으로 자본에서 직접 차감하고 있습니다. 자기지분상품을 매입 또는 매도하거나 발행 또는 소각하는 경우의 손익은 당기손익으로 인식하지 않습니다. 연결회사가 자기주식을 취득하여 보유하는 경우 지급하거나 수취한 대가는 자본에서 직접 인식하고 있습니다.

2.19 수익인식

① 제품의 판매

연결회사는 가방, 지갑류 및 의류의 제조업을 운영하고 있습니다. 계약상 무역조건에 따라 제품이 선적되는 시점에 제품에 대한 통제가 이전된 것으로 보아 매출을 인식합니다.

② 상품의 판매

연결회사는 골프웨어, 골프용품의 기획 및 판매업을 운영하고 있습니다. 상품매출에 대하여 재화의 소유에 따른 위험과 효익의 대부분이 이전된 시점에 수익으로 인식하고 있습니다.

③ 임대수익

투자부동산으로부터의 임대수익은 임대기간에 걸쳐 정액기준으로 인식하고 있습니다.

2.20 주식기준보상

종업원에게 부여한 주식결제형 주식기준보상은 부여일에 지분상품의 공정가치로 측정되며, 가득기간에 걸쳐 종업원 급여비용으로 인식됩니다. 가득될 것으로 예상되는 지분상품의 수량은 매 보고기간말에 비시장성과조건을 고려하여 재측정되며, 당초 추정치로부터의 변동액은 당기손익과 자본으로 인식됩니다.

주식선택권의 행사시점에 신주를 발행할 때 직접적으로 관련되는 거래비용을 제외한 순유입액은 자본금(명목가액)과 주식발행초과금으로 인식됩니다.

2.21 리스

연결회사는 사무실, 자동차 등을 리스하고 있습니다. 리스계약은 일반적으로 고정기간으로 체결되지만 연장선택권이 있을 수 있습니다.

계약에는 리스요소와 비리스요소가 모두 포함될 수 있습니다.

리스조건은 개별적으로 협상되며 다양한 계약조건을 포함합니다. 리스계약에 따라 부과되는 다른 제약은 없지만 리스자산을 차입금의 담보로 제공할 수는 없습니다.

2019년 1월 1일부터 연결회사는 리스된 자산을 사용할 수 있는 리스개시일에 사용권 자산과 이에 대응하는 부채를 인식합니다.

리스에서 생기는 자산과 부채는 최초에 현재가치기준으로 측정합니다. 리스부채는 다음 리스료의 순현재가치를 포함합니다.

- 받을 리스 인센티브를 차감한 고정리스료(실질적인 고정리스료 포함)
- 개시일 현재 지수나 요율을 사용하여 최초 측정한, 지수나 요율(이율)에 따라 달라지는 변동리스료
- 잔존가치보증에 따라 연결회사(리스이용자)가 지급할 것으로 예상되는 금액
- 연결회사(리스이용자)가 매수선택권을 행사할 것이 상당히 확실한 경우에 그 매수선택권의 행사가격
- 리스기간이 연결회사(리스이용자)의 종료선택권 행사를 반영하는 경우에 그 리스를 종료하기 위하여 부담하는 금액

또한 리스부채의 측정에는 상당히 확실한(reasonably certain) 연장선택권에 따라 지급될 리스료를 포함합니다.

리스의 내재이자율을 쉽게 산정할 수 있는 경우 그 이자율로 리스료를 할인합니다. 내재이자율을 쉽게 산정할 수 없는 경우에는 리스이용자가 비슷한 경제적 환경에서 비슷한 기간에 걸쳐 비슷한 담보로 사용권자산과 가치가 비슷한 자산을 획득하는 데 필요한 자금을 차입한다면 지급해야 할 이자율인 리스이용자의 증분차입이자율을 사용합니다. 연결회사는 지수나 요율에 따라 달라지는 변동리스료의 경우 지수나 요율이 유효할 때까지 리스부채에 포함하지 않는 변동리스료의 잠재적 미래 증가 위험에 노출되어 있습니다. 지수나 요율에 따라 달라지는 리스료의 조정액이 유효한 시점에서 리스부채를 재평가하고 사용권자산을 조정합니다.

각 리스료는 리스부채의 상환과 금융원가로 배분합니다. 금융원가는 각 기간의 리스부채 잔액에 대하여 일정한 기간 이자율이 산출되도록 계산된 금액을 리스기간에 걸쳐 당기손익으로 인식합니다.

사용권자산은 다음 항목들로 구성된 원가로 측정합니다.

- 리스부채의 최초 측정금액
- 받은 리스 인센티브를 차감한 리스개시일이나 그 전에 지급한 리스료

- 리스이용자가 부담하는 리스개설직접원가
- 복구원가의 추정치

사용권자산은 리스개시일부터 사용권자산의 내용연수 종료일과 리스기간 종료일 중 이른 날까지의 기간동안 감가상각합니다. 연결회사가 매수선택권을 행사할 것이 상당히 확실한(reasonably certain) 경우 사용권자산은 기초자산의 내용연수에 걸쳐 감가상각합니다.

단기리스(리스개시일에 리스기간이 12개월 이하인 리스)와 소액자산(예: 기초자산 U S\$5,000 이하) 리스의 경우 예외규정을 선택하여 리스료를 리스기간에 걸쳐 정액기준으로 비용을 인식합니다.

2.22 기능통화 및 표시통화, 외화거래

연결회사는 각 재무제표에 포함되는 항목들을 재무제표 작성을 위한 표시통화인 '원'으로 표시하고 있습니다.

연결회사의 재무제표 작성에 있어서 기능통화 외의 통화(외화)로 이루어진 거래는 거래일의 환율을 적용하여 기록하고 있습니다. 매 보고기간 말에 화폐성 외화항목은 보고기간 말의 마감환율로 환산하고 있습니다. 공정가치로 측정하는 비화폐성 외화항목은 공정가치가 결정된 날의 환율로 환산하고, 역사적원가로 측정하는 비화폐성 외화항목은 거래일의 환율로 환산하고 있습니다.

화폐성항목의 결제시점에 생기는 외환차이 또는 현금흐름위험회피로 지정된 금융부채에서 발생한 환산차이를 제외한 화폐성항목의 환산으로 인해 발생한 외환차이는 모두 당기손익으로 인식하고 있습니다. 비화폐성항목에서 발생한 손익을 기타포괄손익으로 인식하는 경우에는 그 손익에 포함된 환율변동효과도 기타포괄손익으로 인식하고, 당기손익으로 인식하는 경우에는 환율변동효과도 당기손익으로 인식하고 있습니다.

2.23 주당이익

연결회사는 보통주 기본주당이익과 희석주당이익을 당기순손익에 대하여 계산하고 포괄손익계산서에 표시하고 있습니다. 기본주당이익은 보통주에 귀속되는 당기순손익을 보고기간 동안에 유통된 보통주식수를 가중평균한 주식수로 나누어 계산하고 있습니다. 희석주당이익은 모든 희석화 효과가 있는 잠재적 보통주의 영향을 고려하여 보통주에 귀속되는 당기순손익 및 가중평균유통보통주식수를 조정하여 계산하고 있습니다.

2.24 영업부문

영업부문별 정보는 최고영업의사결정자에게 내부적으로 보고되는 방식에 기초하여 공시됩니다(주석 7참조).

3. 중요한 회계추정 및 가정

재무제표 작성에는 미래에 대한 가정 및 추정이 요구되며 경영진은 회사의 회계정책을 적용하기 위해 판단이 요구됩니다. 추정 및 가정은 지속적으로 평가되며, 과거 경험과 현재의 상황에 비추어 합리적으로 예측가능한 미래의 사건을 고려하여 이루어 집니다. 회계추정의 결과가 실제 결과와 동일한 경우는 드물 것이므로 중요한 조정을 유발할 수 있는 유의적인 위험을 내포하고 있습니다.

다음 회계연도에 자산 및 부채 장부금액의 조정에 영향을 미칠 수 있는 경영진 판단과 유의적 위험에 대한 추정 및 가정은 다음과 같습니다. 일부 항목에 대한 유의적인 판단 및 추정에 대한 추가적인 정보는 개별 주석에 포함되어 있습니다.

(1) 법인세

연결회사의 과세소득에 대한 법인세는 국내 세법 및 과세당국의 결정을 적용하여 산정되므로 최종 세효과를 산정하는 데에는 불확실성이 존재합니다.

연결회사는 특정 기간동안 과세소득의 일정 금액을 투자, 임금증가 등에 사용하지 않았을 때 세법에서 정하는 방법에 따라 산정된 법인세를 추가로 부담합니다. 따라서,

해당 기간의 당기법인세와 이연법인세를 측정할 때 이에 따른 세효과를 반영하여야 하고, 이로 인해 연결회사가 부담할 법인세는 각 연도의 투자, 임금증가 등의 수준에 따라 달라지므로 최종 세효과를 산정하는데에는 불확실성이 존재합니다.

(2) 금융상품의 공정가치

활성시장에서 거래되지 않는 금융상품의 공정가치는 원칙적으로 평가기법을 사용하여 결정됩니다. 연결회사는 보고기간말 현재 중요한 시장상황에 기초하여 다양한 평가기법의 선택 및 가정에 대한 판단을 하고 있습니다.

(3) 복합금융상품

연결회사는 복합금융상품의 부채요소는 최초에 동일한 조건의 전환권이 없는 금융부채의 공정가치로 측정하고, 자본요소는 복합금융상품 전체의 공정가치와 부채요소의 공정가치의 차이로 최초 측정하며, 후속적으로 재측정되지 않습니다. 관련 파생상품은 발행시점 및 보고기간말의 공정가치로 측정하고 있습니다. 각 요소의 공정가치는 복합금융상품의 발행조건을 고려한 적절한 평가모델을 적용하여 추정합니다.

(4) COVID-19 영향

2021년도 중 COVID-19의 확산은 국내외 경제에 중대한 영향을 미치고 있습니다. 이는 생산성 저하와 매출의 감소나 지연, 기존 채권의 회수 등에 부정적인 영향을 미칠 수 있으며 이로 인해 연결회사의 재무상태와 재무성과에도 부정적인 영향이 발생할 수 있습니다.

연결재무제표 작성시 사용된 중요한 회계추정 및 가정은 COVID-19에 따른 불확실성의 변동에 따라 조정될 수 있으며, COVID-19로 인하여 연결회사의 사업, 재무상태 및 경영성과 등에 미칠 궁극적인 영향은 현재 예측할 수 없습니다.

4. 재무위험관리

연결회사는 여러 활동으로 인하여 시장위험(환위험, 이자율위험), 신용위험 및 유동성위험과 같은 다양한 재무위험에 노출돼 있습니다. 연결회사의 전반적인 위험관리 정책은 금융시장의 변동성에 초점을 맞추고 있으며 재무성과에 미치는 부정적 영향을 최소화하는데 중점을 두고 있습니다.

위험관리는 이사회에서 승인한 정책에 따라 이루어지고 있습니다. 이사회는 전반적인 위험관리에 대한 문서화된 정책, 외환위험, 이자율 위험, 신용 위험, 파생금융상품과 비파생금융상품의 이용 및 유동성을 초과하는 투자와 같은 특정 분야에 관한 문서화된 정책을 검토하고 승인합니다.

4.1 시장위험

(1) 외환위험

연결회사는 국제적으로 영업활동을 영위하고 있기 때문에 외환 위험, 특히 주로 미국 달러화와 관련된 환율 변동 위험에 노출되어 있으며 회사의 경영진은 내부적으로 원화 환율 변동에 대한 환위험을 정기적으로 측정하고 있습니다. 보고기간말 현재 각 외화에 대한 원화환율 10% 변동 가정시 환율변동이 세전 이익에 미치는 영향은 다음과 같습니다(단위: 천원).

구 분	당기말		전기말	
	10% 상승시	10% 하락시	10% 상승시	10% 하락시
USD	(1,256,647)	1,256,647	(1,577,676)	1,577,676
JPY	(1,015,178)	1,015,178	(999,552)	999,552
합계	(2,271,825)	2,271,825	(2,577,228)	2,577,228

(2) 이자율위험

이자율위험은 미래의 시장이자율 변동에 따라 예금 또는 차입금 등에서 발생하는 이자수익 및 이자비용이 변동될 위험으로서 회사는 주로 변동이자부 차입금으로 인하여 이자율변동위험에 노출되어 있습니다.

보고기간말 현재 변동이자부 차입금은 95,694,409천원입니다. 연결회사는 내부자금 공유확대를 통한 외부차입 최소화, 국내외 금리동향 모니터링 실시 및 대응 방안을 수립함으로써 이자율변동에 따른 위험을 최소화하고 있습니다.

4.2 신용위험

신용위험은 기업 및 개인 고객에 대한 신용거래 및 채권 뿐 아니라 현금성자산, 채무상품의 계약 현금흐름 등에서도 발생합니다.

(1) 위험관리

연결회사는 금융상품의 당사자 중 일방이 의무를 이행하지 않아 상대방에게 재무손실을 입힐 신용위험에 노출되어 있습니다. 연결회사의 경영진은 신용위험을 관리하기 위하여 신용도가 일정 수준 이상인 거래처와 거래하고 있으며, 금융자산의 신용보강을 위한 정책과 절차를 마련하여 운영하고 있습니다.

(2) 금융자산의 손상

연결회사는 기대신용손실 모형이 적용되는 다음의 금융자산을 보유하고 있습니다.

- 재화 및 용역의 제공에 따른 매출채권
- 상각후원가로 측정하는 금융자산

현금성자산도 손상 규정의 적용대상에 포함되나 식별된 기대신용손실은 유의적이지 않습니다.

(가) 매출채권

연결회사는 매출채권에 대해 개별평가로 전체 기간 기대신용손실을 손실충당금으로 인식하는 간편법을 적용합니다. 당기와 전기 중 매출채권의 손실충당금 변동내역은 다음과 같습니다(단위: 천원).

구 분	매출채권	
	당기	전기
기초	(862,943)	(840,773)
당기손익으로 인식된 손실충당금의 증가	(75,369)	(30,333)
기타포괄손익으로 인식된 손실충당금의 증가	4,970	8,163
기말	(933,342)	(862,943)

매출채권에 대한 손상은 손익계산서상 대손상각비로 순액으로 표시되고 있습니다.

(나) 상각후원가 측정 기타 금융자산

상각후원가로 측정하는 기타 금융자산에는 대여금, 미수금, 보증금 등이 포함됩니다.

상각후원가로 측정되는 기타 금융자산에 대한 손실충당금의 변동 내역은 다음과 같습니다(단위: 천원).

당기	대여금	미수금	미수수익	계
기초 손실충당금	(500,000)	(326,400)	(241,934)	(1,068,334)
당기손익에 인식된 손실충당금의 증가	-	(29,250)	-	(29,250)
기말 손실충당금	(500,000)	(355,650)	(241,934)	(1,097,584)

전기	대여금	미수금	미수수익	계
기초 손실충당금	(500,000)	(347,340)	(241,934)	(1,089,274)
당기손익에 인식된 손실충당금의 증가	-	20,940	-	20,940
기말 손실충당금	(500,000)	(326,400)	(241,934)	(1,068,334)

(3) 대손상각비

당기와 전기 중 손익으로 인식된 금융자산의 손상 관련 대손상각비는 다음과 같습니다(단위: 천원).

	당기	전기
매출채권의 손실충당금 변동	(75,369)	(30,333)
기타 금융자산	(29,250)	20,940
대손상각비	(104,619)	(9,393)

(4) 당기손익-공정가치 측정 금융자산 및 기타포괄손익-공정가치 측정 금융자산

연결회사는 당기손익-공정가치 측정 금융자산 및 기타포괄손익-공정가치 측정 금융자산에 대한 신용위험에도 노출되어 있습니다. 당기말 현재 회사의 관련 최대노출금액은 해당 장부금액입니다(당기: 25,629,649천원, 전기: 20,206,236천원).

4.3 유동성 위험

연결회사는 현금 등 금융자산을 인도하여 결제하는 금융부채에 관련된 의무를 충족하는데 어려움을 겪게 될 유동성위험에 노출되어 있습니다. 연결회사의 경영진은 유동성위험을 관리하기 위하여 단기 및 중장기 자금관리계획을 수립하고 현금유출예산과 실제현금유출액을 지속적으로 분석·검토하여 금융부채와 금융자산의 만기구조를 대응시키고 있습니다. 연결회사의 경영진은 영업활동현금흐름과 금융자산의 현금유입으로 금융부채를 상환가능하다고 판단하고 있습니다.

보고기간말 현재 연결회사의 유동성위험 분석내역은 다음과 같습니다(단위: 천원).

- 당기말

구분	장부금액	계약상 현금흐름	1년 이하	1년~5년 이하	5년 초과
매입채무	78,545,717	78,545,717	78,545,717	-	-
차입금(유동)	166,307,407	184,518,569	184,518,569	-	-
기타금융부채(유동)	38,687,737	38,687,737	38,687,737	-	-
차입금(비유동)	18,158,041	20,000,000	-	20,000,000	-
기타금융부채(비유동)	2,590,367	2,590,367	-	-	2,590,367
리스부채	26,471,345	30,592,043	5,040,105	13,003,245	12,548,693
합계	330,760,614	354,934,433	306,792,128	33,003,245	15,139,060

- 전기말

구분	장부금액	계약상 현금흐름	1년 이하	1년~5년 이하	5년 초과
매입채무	68,586,534	68,586,534	68,586,534	-	-
차입금(유동)	205,139,321	207,690,350	207,690,350	-	-
기타금융부채(유동)	40,478,272	40,478,273	40,478,273	-	-
차입금(비유동)	3,649,605	3,793,964	-	3,464,371	329,593
기타금융부채(비유동)	1,967,931	1,967,931	-	1,859,153	108,779
리스부채	26,270,328	26,664,657	5,656,705	13,703,732	7,304,220

구분	장부금액	계약상 현금흐름	1년 이하	1년~5년 이하	5년 초과
합계	346,091,991	349,181,709	322,411,862	19,027,256	7,742,592

4.4 자본위험

연결회사의 자본위험관리는 건전한 자본구조의 유지를 통한 주주이익의 극대화를 목적으로 하고 있습니다. 연결회사는 시장상황 및 사업활동의 변동을 반영하여 부채비율의 적정성을 주기적으로 검토하고 있으며 필요한 경우 재무구조를 개선하여 최적 자본구조를 유지하고 있습니다. 보고기간말 현재 연결회사의 자본조달비율은 다음과 같습니다(단위: 천원).

구분	당기말	전기말
가.총차입금	184,465,448	208,788,927
나.현금및현금성자산차감	32,313,356	34,733,831
다.순부채(가-나)	152,152,092	174,055,096
라.자본총계	201,886,290	150,694,988
마.총자본	354,038,382	324,750,084
바.자본조달비율(다/마)	43%	54%

5. 범주별 금융상품

(1) 금융상품 범주별 장부금액(단위: 천원).

재무상태표 상 자산	당기말	전기말
당기손익-공정가치측정금융자산	49,360,434	37,622,499
기타포괄손익-공정가치측정금융자산	50,381	50,381
상각후원가측정금융자산		
매출채권	89,830,054	61,300,804
기타 금융자산	12,004,175	16,507,236
현금 및 현금성자산	32,313,356	34,733,832
합계	183,558,400	150,214,752

재무상태표 상 부채	당기말	전기말
당기손익-공정가치측정금융부채	1,446,747	-
상각후원가측정금융부채		
매입채무	78,545,717	68,586,534
기타금융부채	41,278,104	42,446,203
단기차입금	144,003,664	195,324,767
유동성장기차입금	22,303,744	9,814,554
장기차입금	-	3,649,606
전환사채	18,158,041	-
합 계	305,736,017	319,821,664

(2) 금융상품 범주별 순손익(단위: 천원).

구 분	당기말	전기말
당기손익-공정가치측정금융자산		
평가손익	(481,153)	(9,920,886)
환손익	74,935	(266,171)
처분손익	(1,062,777)	(447,718)
파생상품거래이익	-	3,400
파생상품평가이익	-	54,137
파생상품평가손실	(134,339)	-
상각후원가측정금융자산		
이자수익	226,953	737,423
환손익	1,743,436	(4,481,977)
당기손익-공정가치측정금융부채		
파생상품거래손익	-	(44,476)
파생상품평가손실	(139,584)	-
상각후원가측정금융부채		
이자비용	(3,587,256)	(1,838,438)
환손익	(1,462,445)	1,101,776
기타금융비용	(460,821)	(152,556)
합 계	(5,283,051)	(15,255,486)

6. 금융상품 공정가치

(1) 당기말과 전기말 현재 금융자산의 장부금액과 공정가치는 다음과 같습니다(단위: 천원).

금융자산 범주	내역	당기말		전기말	
		장부금액	공정가치	장부금액	공정가치
상각후원가로 측정하는 금융자산	유동자산:				
	현금및현금성자산	32,313,356	32,313,356	34,733,831	34,733,831
	매출채권(*1)	89,830,054	89,830,054	61,300,804	61,300,804
	기타금융자산(*1)	2,674,243	2,674,243	3,354,803	3,354,803
	비유동자산:				
	기타금융자산(*1)	9,329,932	9,329,932	13,152,433	13,152,433
	소계	134,147,585	134,147,585	112,541,871	112,541,871
당기손익-공정가치측정금융자산	출자금(*2)	17,733,875	17,733,875	9,227,015	9,227,015
	보험상품	2,346,896	2,346,896	2,350,568	2,350,568
	매출채권(*3)	24,364,109	24,364,109	19,266,644	19,266,644
	파생상품자산	1,165,554	1,165,554	-	-
	기타	3,750,000	3,750,000	6,778,272	6,778,272
	소계	49,360,434	49,360,434	37,622,499	37,622,499
기타포괄손익-공정가치측정금융자산	비상장주식(*2)	50,381	50,381	50,381	50,381
금융자산 합계		183,558,400	183,558,400	150,214,751	150,214,751

(*1) 장부금액을 공정가치의 합리적인 근사치로 판단하였습니다.

(*2) 취득원가와 공정가치 간 차이가 중요하지 않을 것으로 판단하였습니다.

(*3) 매출채권 일부에 대해 만기 전에 매각을 통해 현금흐름을 실현하고 있음에 따라 당기손익-공정가치 측정 금융자산으로 분류하였습니다.

(2) 당기말과 전기말 현재 금융부채의 장부금액과 공정가치는 다음과 같습니다(단위: 천원).

금융부채범주	계정명	당기말		전기말	
		장부금액	공정가치	장부금액	공정가치
상각후원가로 측정하는금융부채(*)	유동부채:				
	매입채무	78,545,717	78,545,717	68,586,534	68,586,534
	단기차입금	144,003,664	144,003,664	195,324,767	195,324,767
	유동성장기차입금	22,303,744	22,303,744	9,814,554	9,814,554
	기타금융부채	38,687,737	38,687,737	40,478,273	40,478,273
	소 계	283,540,862	283,540,862	314,204,128	314,204,128
	비유동부채:				
	장기차입금	-	-	3,649,606	3,649,606
	전환사채	18,158,041	18,158,041	-	-
	기타금융부채	2,590,367	2,590,367	1,967,931	1,967,931
	소 계	20,748,408	20,748,408	5,617,537	5,617,537
당기손익-공정가치측정금융부채	파생상품부채	1,446,747	1,446,747	-	-
금융부채 합계		305,736,017	305,736,017	319,821,665	319,821,665

(*) 장부금액을 공정가치의 합리적인 근사치로 판단하였습니다.

(3) 공정가치로 측정되는 금융상품은 공정가치 서열체계에 따라 구분되며 정의된 수준들은 다음과 같습니다.

- 측정일에 동일한 자산이나 부채에 대해 접근할 수 있는 활성시장의 (조정하지 않은) 공시가격 (수준 1)
- 수준 1의 공시가격 외에 자산이나 부채에 대해 직접적으로나 간접적으로 관측할 수 있는 투입변수 (수준 2)
- 자산이나 부채에 대한 관측할 수 없는 투입변수 (수준 3)

당기 및 전기의 공정가치로 측정되는 금융상품의 공정가치 서열체계 구분은 다음과 같습니다(단위: 천원).

당 기	수준 1	수준 2	수준 3	합 계
당기손익-공정가치측정금융자산				
매출채권	-	24,364,109	-	24,364,109
출자금	1,122	-	17,732,753	17,733,875
보험상품	-	2,346,896	-	2,346,896
기타	-	-	3,750,000	3,750,000

당 기	수준 1	수준 2	수준 3	합 계
파생상품자산	-	-	1,165,554	1,165,554
기타포괄손익-공정가치측정금융자산				
비상장주식	-	-	50,381	50,381
당기손익-공정가치측정금융부채				
파생상품부채			1,446,747	1,446,747

전 기	수준 1	수준 2	수준 3	합 계
당기손익-공정가치측정금융자산				
매출채권	-	-	19,266,644	19,266,644
출자금	304,241	-	8,922,773	9,227,015
보험상품	-	2,350,568	-	2,350,568
기타	-	-	6,778,272	6,778,272
기타포괄손익-공정가치측정금융자산				
비상장주식	-	-	50,381	50,381

(3) 반복적인 공정가치 측정치의 서열체계 수준 간 이동

연결회사는 공정가치 서열체계의 수준 간 이동을 보고기간 말에 인식합니다.

각 공정가치 서열체계의 수준 간 이동 내역은 다음과 같습니다.

1) 반복적인 측정치의 수준 1과 수준 2간의 이동 내역

당기 중 수준 1과 수준 2간의 대체는 없습니다.

2) 반복적인 측정치의 수준 3의 변동 내역(단위:천원)

당기	금융자산			금융부채
	당기손익손익- 공정가치 측정 지분상품	기타포괄손익- 공정가치 측정 지분상품	파생상품	파생상품
기초	15,701,045	50,381	-	-
총손익				
당기손익인식액	336,903	-	(134,339)	(139,585)
기타포괄손익인식액	-	-	-	-
매입금액	8,680,195	-	-	-
매도금액	(2,734,077)	-	-	-
발행금액	-	-	1,299,893	(1,307,162)
결제금액	-	-	-	-
수준 3으로의 이동	-	-	-	-
수준 3으로부터의 이동	-	-	-	-
기말	21,482,753	50,381	1,165,554	(1,446,747)
미실현 당기손익	(412,063)	-	(134,339)	(139,585)

전기	금융자산	
	당기손익손익-공정가치 측정 지분상품	기타포괄손익-공정가치 측정 지분상품
기초	2,771,800	50,381
총손익		
당기손익인식액	(10,081,199)	-
기타포괄손익인식액	-	-
매입금액	22,092,400	-
매도금액	(148,998)	-
발행금액	-	-
결제금액	-	-
수준 3으로의 이동	-	-
수준 3으로부터의 이동	-	-
기말	15,701,045	50,381
미실현 당기손익	(10,092,963)	-

(4) 가치평가기법 및 투입변수

○ 연결회사는 공정가치 서열체계에서 수준 2와 수준 3으로 분류되는 반복적인 공정가치측정치, 비반복적인 공정가치측정치에 대해 다음의 가치평가기법과 투입변수를 사용하고 있습니다(단위:천원).

당기말	공정가치	수준	가치평가기법	투입변수	수준3 투입변수 범위 (가중평균)
당기손익-공정가치 측정 금융자산					
E-sports사 보통주 및 전환상환우선주	2,232,942	3	OPM 및 DCF	할인율	10.87%
				변동성	79.55%
수익증권	2,346,896	2	조합 구성자산의 개별 공정가치에 기초한 평가	자산부채의 시장가치 등	-
수익증권	19,249,811	3	조합 구성자산의 개별 공정가치에 기초한 평가	자산부채의 시장가치 등	-
수의상환권	1,165,554	3	OPM	할인율	2.42%
				변동성	33.00%
당기손익-공정가치 측정 금융부채					
수의상환권	1,446,747	3	OPM	할인율	2.42%
				변동성	33.00%

7. 영업부문

(1) 연결회사의 보고부문은 다음과 같이 구분되며 주요 내용은 다음과 같습니다.(단위: 천원).

구분	주요 재화
핸드백 제조부문	핸드백(가죽, 나일론, 폴리에스테르, 폴리카보네이트, 모조 가죽, 초미세 합성섬유 등)
의류 제조부문(*)	의류제조(니트 의류)

(*) 연결회사는 전기 중 사업결합을 통해 의류 제조부문이 추가 되었습니다.

(2) 당기 및 전기 중 부문영업손익은 다음과 같습니다.(단위: 천원).

구분	당기		
	핸드백 제조부문	의류 제조부문	합계
총부문수익	245,760,678	741,263,000	987,023,678

구 분	당기		
	핸드백 제조부문	의류 제조부문	합 계
보고부문영업이익(손실)	9,216,832	51,753,297	60,970,129

구 분	전기		
	핸드백 제조부문	의류 제조부문	합 계
총부문수익	169,023,999	233,794,975	402,818,975
보고부문영업이익(손실)	200,224	7,745,251	7,945,475

(3) 당기말 현재 부문 자산 및 부채는 다음과 같습니다.(단위: 천원).

구 분	당기말		
	핸드백 제조부문	의류 제조부문	합 계
보고부문자산(*)	203,515,599	331,185,909	534,701,508
관계기업투자자산	17,579,400	-	17,579,400
보고부문부채(*)	116,614,997	233,779,621	350,394,618

구 분	전기말		
	핸드백 제조부문	의류 제조부문	합 계
보고부문자산(*)	180,492,066	304,109,871	484,601,937
관계기업투자자산	19,793,952	-	19,793,952
보고부문부채(*)	111,962,809	241,738,092	353,700,901

(*) 자산과 부채는 연결재무제표 상의 자산과 부채와 동일한 방식으로 산출되었으며, 부문별 영업에 근거하여 배부되었습니다.

(4) 당기와 전기 중 연결회사 매출액의 10% 이상을 차지하는 외부고객은 다음과 같습니다(단위: 천원).

구 분	당 기	전 기
A회사	361,932,687	166,375,582
B회사	79,359,795	58,360,785
C회사	95,836,201	54,542,955
D회사	15,691,576	12,544,506
합 계	552,825,810	291,823,828

8. 현금및현금성자산

보고기간말 현재 현금및현금성자산의 구성내역은 다음과 같습니다(단위: 천원).

구 분	당기말	전기말
보유현금	41,509	128,766

구분	당기말	전기말
보통예금 등	24,438,169	33,158,365
MMT	7,833,678	1,446,699
합계	32,313,356	34,733,831

9. 매출채권

(1) 보고기간말 현재 매출채권의 내역은 다음과 같습니다(단위: 천원).

구분	당기말	전기말
매출채권	115,127,505	81,430,390
대손충당금	(933,342)	(862,943)
매출채권(순액)	114,194,163	80,567,447

(2) 매출채권

연결회사는 매출채권에 대해 전체 기간 기대신용손실을 손실충당금으로 인식하는 간편법을 적용합니다.

기대신용손실을 측정하기 위해 매출채권과 계약자산은 신용위험 특성과 연체일을 기준으로 구분하였습니다. 미청구용역에 따른 계약자산은 동일 유형의 계약에서 발생한 매출채권과 유사한 위험속성을 가지므로 연결회사는 매출채권의 손실율이 계약자산의 손실율에 대한 합리적인 추정치로 판단하였습니다.

기대신용손실율은 보고기간말 기준으로부터 각 36개월 동안의 매출과 관련된 지불 정보와 관련 확인된 신용손실 정보를 근거로 산출하였습니다. 과거 손실 정보는 고객의 채무 이행능력에 영향을 미칠 거시경제적 현재 및 미래전망정보를 반영하여 조정합니다. 연결회사는 매출이 발생하는 국가의 GDP 및 실업률이 가장 목적적합한 요소로 판단하고 과거 손실 정보를 이러한 요소의 예상 변동에 근거하여 조정합니다.

기초와 기말의 매출채권에 대한 손실충당금은 다음과 같습니다(단위: 천원).

	정상	30일 초과 연체	90일 초과 연체	120일 초과 연체	계
당기말					
기대 손실률	-	-	-	62.9%	0.8%
총 장부금액 - 매출채권	105,175,985	8,456,704	10,787	1,484,030	115,127,506
손실충당금	-	-	-	(933,342)	(933,342)
전기말					

	정상	30일 초과 연체	90일 초과 연체	120일 초과 연체	계
기대 손실률	0.1%	-	-	19.3%	1.1%
총 장부금액 - 매출채권	71,365,210	4,558,881	1,271,989	4,234,309	81,430,389
손실충당금	(45,501)	-	-	(817,441)	(862,942)

당기와 전기 중 매출채권의 손실충당금 변동내역은 다음과 같습니다(단위: 천원).

	매출채권	
	당기	전기
기초	(862,943)	(840,773)
당기손익으로 인식된 손실충당금의 증가	(70,400)	(22,170)
회수가 불가능하여 당기중 제각된 금액	-	-
환입된 미사용 금액	-	-
기말	(933,342)	(862,943)

매출채권은 회수를 더 이상 합리적으로 예상할 수 없는 경우 제각됩니다. 회수를 더 이상 합리적으로 예상할 수 없는 지표에는 회사와의 채무조정에 응하지 않는 경우, 365일 이상 계약상 현금흐름을 지급하지 않는 경우 등이 포함됩니다.

매출채권과 계약자산에 대한 손상은 손익계산서상 대손상각비로 순액으로 표시되고 있습니다. 제각된 금액을 회수하는 경우 회수 시점에 당기손익으로 인식하고 손익계산서에서 대손상각비의 차감으로 인식하고 있습니다.

10. 기타금융자산

(1) 보고기간말 현재 기타금융자산의 내역은 다음과 같습니다(단위: 천원).

구분	당기말		전기말	
	유동	비유동	유동	비유동
단기금융상품	103,315	-	95,433	-
단기대여금	721,894	-	650,000	-
(대손충당금)	(500,000)	-	(500,000)	-
미수금	2,207,758	-	3,199,184	-

구분	당기말		전기말	
	유동	비유동	유동	비유동
(대손충당금)	(355,650)	-	(326,400)	-
미수수익	284,247	-	445,996	-
(대손충당금)	(241,934)	-	(241,934)	-
장기금융상품	-	1,800,000	-	1,800,000
보증금	454,613	3,396,351	32,524	4,760,017
장기대여금	-	4,133,581	-	6,592,417
합계	2,674,243	9,329,932	3,354,803	13,152,434

11. 공정가치측정금융자산 및 상각후원가측정금융자산

(1) 당기손익-공정가치측정금융자산의 상세내역은 다음과 같습니다(단위: 천원).

구분	당기말	전기말
출자금	17,733,875	9,227,015
보험상품	2,346,896	2,350,568
기타	3,750,000	6,778,272
합계	23,830,771	18,355,855

(2) 기타포괄손익-공정가치측정금융자산의 상세내역은 다음과 같습니다(단위: 천원)

구분	당기말	전기말
비상장주식	50,381	50,381

(3) 당기와 전기 중 공정가치로 측정하는 금융자산의 변동내역은 다음과 같습니다(단위: 천원).

구분	당기	전기
기초금액	18,406,236	4,712,876
취득	8,681,279	23,978,062
처분	(2,790,666)	(189,854)
당기손익-공정가치측정금융자산 평가손익	(415,697)	(9,828,677)
외화환산손익	-	(266,171)
당기말금액	23,881,152	18,406,236

12. 재고자산

(1) 보고기간말 현재 재고자산의 내역은 다음과 같습니다(단위: 천원).

구분	당기말			전기말		
	취득원가	평가손실 총당금	장부금액	취득원가	평가손실 총당금	장부금액
상품	2,617,453	(147,380)	2,470,073	3,796,971	(166,021)	3,630,950
제품	68,104,187	(210,997)	67,893,190	64,170,116	(368,538)	63,801,578
재공품	75,210,221	(336,338)	74,873,883	57,233,557	(393,048)	56,840,509
원재료	44,342,947	(690,264)	43,652,683	34,502,264	(569,410)	33,932,854
미착품	5,184,144	-	5,184,144	6,208,484	-	6,208,484
저장품	135,148	-	135,148	155,657	-	155,657
합계	195,594,100	(1,384,979)	194,209,121	166,067,049	(1,497,017)	164,570,032

(2) 당기와 전기 중 재고자산과 관련하여 인식한 평가손실은 다음과 같습니다(단위: 천원).

구분	당기	전기
재고자산평가손실	(5,067)	462,053

13. 기타자산

보고기간말 현재 기타자산의 내역은 다음과 같습니다(단위: 천원).

구분	당기말	전기말
유동자산		
선급금	3,790,799	3,738,300
선급비용	1,987,077	3,089,179
(대손충당금)	(1,269,462)	(1,269,462)
부가세대급금	10,366,137	8,361,662
관세환급금	-	39
소 계	14,874,551	13,919,718
비유동자산		
장기선급비용	2,724,346	1,994,733
기타의비유동자산	283,704	33,727
(대손충당금)	(31,580)	(32,316)
소 계	2,976,469	1,996,143
합 계	17,851,020	15,915,861

14. 관계기업투자

(1) 보고기간말 현재 관계기업투자주식의 투자현황은 다음과 같습니다(단위: 천원).

회사명	소재국가	당기말		전기말	
		지분율	장부금액	지분율	장부금액
(주)지디코프	한국	28.44%	-	28.44%	-
블루코브전문투자형 사모투자부동산투자신탁1호(*1)	한국	85.00%	17,579,400	85.00%	19,793,952

(*1) 연결회사의 지분율이 50%를 초과하나 지배력을 보유하지 못한다고 판단하여 관계기업으로 분류하였습니다.

(2) 당기 및 전의 관계기업에 대한 요약재무정보는 다음과 같습니다(단위: 천원).

당기	자산 총액	부채 총액	매출액	당기순손익
관계기업				
(주)지디코프(*)	-	-	-	-
블루코브전문투자형사모투자부동산투자신탁1호	38,484,033	27,788,844	2,295,255	(1,479,355)

(*)(주)지디코프의 재무제표는 제시 받지 못하였습니다.

전기	자산 총액	부채 총액	매출액	당기순손익
관계기업				
(주)지디코프(*)	-	-	-	-
블루코브전문투자형사모투자부동산투자신탁1호	41,078,537	27,777,993	192,948	545

(*)(주)지디코프의 재무제표는 제시 받지 못하였습니다.

(3) 당기와 전기의 중요한 관계기업의 재무정보금액을 관계기업 및 공동기업에 대한 지분의 장부금액으로 조정한 내역은 다음과 같습니다.(단위: 천원).

당기	당기말 순자산 (a)	연결실체지분율 (b)	순자산 지분금액 (a×b)	영업권	장부금액
블루코브전문투자형사모 투자부동산투자신탁1호	20,331,471	85.00%	17,281,751	297,649	17,579,400

전기	당기말 순자산 (a)	연결실체지분율 (b)	순자산 지분금액 (a×b)	영업권	장부금액
블루코브전문투자형사모 투자부동산투자신탁1호	22,936,827	85.00%	19,496,303	297,649	19,793,952

15. 투자부동산 및 매각예정자산

(1) 당기와 전기 중 투자부동산의 변동내역은 다음과 같습니다(단위: 천원).

당기	토지	건물	합계
기초장부가액	11,638,265	4,404,167	16,042,432
대체	(8,169,338)	(1,770,971)	(9,940,309)
감가상각비	-	(22,701)	(22,701)
기타	(11,638,265)	(4,381,466)	(16,019,731)
기말장부가액	2,388,497	1,813,063	4,201,560
취득원가	3,468,927	2,633,197	6,102,124
감가상각누계액	(1,080,430)	(820,134)	(1,900,564)

(*) 2021년 3월 11일 회사의 이사회의 승인에 의하여 투자부동산인 토지 및 건물을 매각하기로 결정하였으며, 관련된 자산은 2021년 12월 29일 매각이 완료되었습니다.

전 기	토 지	건 물	합 계
기초장부가액	11,638,265	4,540,376	16,178,641
감가상각비	-	(136,208)	(136,208)
기말장부가액	11,638,265	4,404,167	16,042,432
취득원가	11,638,265	5,448,339	17,086,604
감가상각누계액	-	(1,044,172)	(1,044,172)

(2) 당기와 전기 중 투자부동산과 관련한 임대수익 내역은 다음과 같습니다(단위: 천 원).

구 분	당 기	전 기
임대수익	773,558	512,708

(3) 보고기간말 현재 투자부동산의 공정가치와 장부금액은 다음과 같습니다(단위: 천 원).

구 분	당기말		전기말	
	공정가치	장부금액	공정가치	장부금액
토지	-	-	15,973,200	11,638,265
건물	-	-	5,210,600	4,404,167
합계	-	-	21,183,800	16,042,432

16. 유형자산

(1) 당기와 전기 중 유형자산의 변동내역은 다음과 같습니다(단위: 천원).

당기	기초 장부가액	취 득	처 분	감가상각비	기타증감	기말 장부가액	취득원가	감가상각 누계액
토지	5,961,914	-	-	-	433,060	6,394,975	6,394,975	-
건물	40,811,084	665,956	(6,401)	(1,951,411)	3,953,361	43,472,590	58,498,372	(15,025,782)
기계장치	34,930,720	7,740,755	(260,477)	(7,975,098)	3,466,896	37,902,796	98,355,219	(60,452,421)
집기비품	4,093,909	1,394,020	(55,856)	(1,793,905)	418,878	4,057,046	16,880,803	(12,823,756)
공구와기구	634,872	260,119	-	(228,341)	51,599	718,249	1,678,363	(960,115)
차량운반구	2,809,325	107,157	(83,575)	(586,814)	218,437	2,464,530	7,103,192	(4,638,660)
건설중인자산	857,837	1,505,311	(39,204)	-	(1,194,746)	1,129,198	1,129,198	-
임차시설물	3,046,376	190,758	(53,956)	(809,773)	197,759	2,571,165	9,206,591	(6,635,427)
구축물	639,408	1,111,895	(2,098)	(241,569)	82,593	1,590,229	3,215,344	(1,625,115)
사용권자산	30,927,220	7,456,268	(1,436,057)	(5,677,449)	(4,082,532)	27,187,450	37,963,256	(10,775,806)
합 계	124,712,665	20,432,239	(1,937,624)	(19,264,360)	3,545,305	127,488,228	240,425,313	(112,937,082)

전기	기초 장부가액	사업결합	취 득	처 분	감가상각비	기타증감	기말 장부가액	취득원가	감가상각 누계액
토지	5,572,610	801,584	-	-	-	(412,280)	5,961,914	5,961,914	-
건물	14,880,685	25,960,067	303,076	494	(946,876)	613,638	40,811,084	52,671,575	(11,860,491)
기계장치	14,530,128	25,455,917	2,751,675	(1,578,943)	(3,989,948)	(2,238,109)	34,930,720	82,885,999	(47,955,279)
집기비품	1,557,283	3,370,359	482,682	(62,328)	(881,398)	(372,689)	4,093,909	14,535,446	(10,441,537)
공구와기구	469,833	-	353,857	-	(166,054)	(22,764)	634,872	1,306,814	(671,942)
차량운반구	487,499	2,718,914	153,864	(36,873)	(322,413)	(191,666)	2,809,325	6,782,032	(3,972,707)
건설중인자산	3,155,009	352,388	1,257,459	-	-	(3,907,019)	857,837	857,837	-
임차시설물	1,541,078	2,478,089	113,674	(298,994)	(648,057)	(139,414)	3,046,376	8,628,505	(5,582,129)
구축물	199,368	165,894	400,556	-	(72,273)	(54,137)	639,408	2,067,566	(1,428,158)
사용권자산	10,074,208	23,796,408	5,173	(80,166)	(3,182,448)	314,045	30,927,220	41,618,018	(10,690,798)
합 계	52,467,701	85,099,620	5,822,016	(2,056,810)	(10,209,467)	(6,410,395)	124,712,665	217,315,706	(92,603,041)

(*) 기업회계기준서 제1116호 '리스'의 도입으로 인한 회계정책변경효과입니다.

(2) 당기와 전기의 계정과목별 감가상각비의 내용은 다음과 같습니다(단위: 천원).

구 분	당 기	전 기
제조원가	15,663,151	7,669,175
판매비및관리비	3,601,209	2,540,292
합 계	19,264,360	10,209,467

17. 리스

연결회사가 리스이용자인 경우의 리스에 대한 정보는 다음과 같습니다.

(1) 연결재무상태표에 인식된 금액

리스와 관련해 재무상태표에 인식된 금액은 다음과 같습니다.(단위: 천원)

구분	당기말	전기말
사용권자산		
부동산 및 기타	27,187,450	30,927,218
합계	27,187,450	30,927,218

구분	당기말	전기말
리스부채		
유동	4,149,093	5,262,376
비유동	22,322,252	21,007,952
합계	26,471,345	26,270,328

(2) 리스와 관련하여 손익계산서에 인식된 금액은 다음과 같습니다(단위: 천원).

구분	당기	전기
사용권자산의 감가상각비		
부동산 및 기타	5,677,449	3,182,448
합계	5,677,449	3,182,448
리스부채에 대한 이자비용(금융원가에 포함)	478,033	793,459
단기리스료(매출원가 및 관리비에 포함)	398,820	204,083
단기리스가 아닌 소액자산 리스료(관리비에 포함)	1,081,777	377,601

당기 중 리스의 총 현금유출은 6,654백만원입니다.

18. 무형자산

당기와 전기 중 무형자산의 변동내역은 다음과 같습니다(단위: 천원).

당 기	산업재산권	소프트웨어	토지이용권	회원권	기타의무형자산	합 계
기초장부가액	117,773	1,242,305	502,139	1,552,967	38,000	3,453,184
취득금액	-	168,266	-	-	-	168,266
처분금액	-	(15,769)	-	-	-	(15,769)
기타	(2,423)	29,052	-	-	-	26,629
무형자산상각비	(24,059)	(717,082)	(15,079)	-	-	(756,220)
기말장부금액	91,292	706,771	487,060	1,552,967	38,000	2,876,090

전 기	산업재산권	소프트웨어	토지이용권	회원권	기타의무형자산	합 계
기초장부가액	143,078	129,360	517,259	360,100	-	1,149,797
취득금액	-	30,508	-	1,124,200	-	1,154,708
사업결합	287	1,422,888	-	68,667	38,000	1,529,842
처분금액	-	6,477	-	-	-	6,477
기타	(72)	(19,235)	-	-	-	(19,307)
무형자산상각비	(25,520)	(327,693)	(15,120)	-	-	(368,333)
기말장부금액	117,773	1,242,305	502,139	1,552,967	38,000	3,453,184

19. 차입금

(1) 보고기간말 현재 차입금 내역은 다음과 같습니다(단위: 천원).

구 분	당기말	전기말
유동		
단기차입금	144,003,664	195,324,767
유동성장기차입금	22,303,744	9,814,554
소 계	166,307,408	205,139,321
비유동		
장기차입금	-	3,649,606
전환사채	18,158,041	-
소 계	18,158,041	3,649,606
합 계	184,465,449	208,788,927

(2) 보고기간말 현재 은행차입금의 상세내역은 다음과 같습니다(단위: 천원).

차입처	구분	최장 만기일	연이자율(%)	당기말	전기말
우리은행	일반차입금	2022-04-01	2.21%	8,000,000	8,000,000
신한은행		2022-04-07	2.40%	9,000,000	10,000,000
산업은행		-	-	-	15,000,000
산업은행		2022-04-02	1.76%	7,000,000	12,000,000
수출입은행		2022-05-25	1.77%	10,000,000	10,000,000
우리은행		-	-	-	20,000,000
우리은행		2022-08-24	3.10%	3,333,328	8,333,320
KDB산업은행		2021-10-14	2.59%	10,000,000	10,000,000
수출입은행		2022-03-02	2.27%	5,000,000	5,000,000
우리은행		2021-10-13	2.49%	3,000,000	3,000,000
KEB하나은행		-	-	-	4,900,000
우리은행		유انس차입금	2022-06-22	-	-
KB국민은행	2022-03-31		3M Libor+0.50%	5,803,143	10,902,130
신한은행	2022-03-13		3M Libor+0.40%	3,607,238	3,588,657
KEB하나은행	2022-11-30		3M Libor+0.40%	4,842,689	6,370,234
우리은행	2022-11-02		3M Libor+0.50%	7,461,978	4,532,685
KDB산업은행	2022-11-23		3M Libor+0.60%	5,541,407	7,216,560
한국씨티은행	2022-12-18		3M Libor+0.95%	19,927,637	10,712,714
농협은행	2022-11-26		3M Libor+0.70%	6,456,893	6,679,145
수협은행	-		-	-	4,252,979
기업은행	2022-10-23		3M Libor+0.40%	8,004,192	4,616,700
수출입은행	-		-	-	232,473
신한은행	보증부기업어음(*1)		2022-10-14	1.94%	5,871,078
우리은행	외화차입금	2022-03-04	1.55%	2,963,750	-
하나은행		2022-02-25	1.99%	5,927,500	-
(주)SBJ은행		2021-12-30	1.57%	8,241,920	7,801,524
일본정책금융은행		-	-	-	316,278
Citibank N.A. Vietnam		2022-01-14	3(M)Libor+ 2.50%	3,627,453	6,186,784
Vietcom Bank		2022-05-10	3(M)Libor+1.75%	801,489	4,642,991
KDB산업은행		2022-03-20	3(M)Libor+1.69%	5,255,284	5,804,760
KB국민은행		2022-01-08	3(M)Libor+1.3%	4,880,439	-
수출입은행		2022-04-09	3(M)Libor+1.40%	7,259,990	4,599,543
NH투자증권		유동성지원금(*2)	-	-	4,500,000
은행 차입금 계				166,307,408	208,788,928

(*1) 현재가치할인차금 129백만원이 포함된 순액입니다.

(*2) 옵티머스 펀드 환매중지로 인한 NH투자증권의 상환의무가 있는 유동성지원금입니다. 환매중지 관련하여 소송 절차가 진행 중입니다.

20. 전환사채

(1) 당기말 현재 전환사채의 상세내역은 다음과 같습니다(단위:천원).

구 분	당기말
전환사채	20,000,000
전환권조정	(1,841,959)
합 계	18,158,041

(2) 당기 중 연결회사가 발행한 전환사채의 주요 약정사항은 다음과 같습니다.

구 분	주요 약정사항
종류	제2회 무기명식 이권부 무보증 사모 전환사채
발행총액	금 이백억원(20,000,000,000)
발행일	2021년 09월 02일
만기일	2026년 09월 02일
표면이자율	0%
만기보장이자율	0%
조기상환청구권 (Put Option)	본 사채의 사채권자는 본 사채의 발행일로부터 24개월이 되는 2023년 09월 02일 및 이후 매 3개월에 해당되는 날(마지막 조기상환청구권 행사는 발행일 이후 57개월이 되는 날)에 조기상환을 청구한 전자등록금액에 조기상환수익률을 곱한 금액의 전부에 대하여 본 사채의 만기 전 조기상환을 청구할 수 있다. 단, 조기상환지급일이 영업일이 아닌 경우에는 그 다음 영업일에 상환하고 조기상환지급일 이후의 이자는 계산하지 아니한다.
조기상환율	100%
매도청구권	본 사채의 발행회사(또는 발행회사가 지정하는 자)는 발행일로부터 12개월이 되는 날로부터 24개월이 되는 날까지 매 3개월 및 2년이 되는 날(마지막 매도청구권 행사는 발행일 이후 24개월이 되는 날, 총 5회)에 해당하

구 분	주요 약정사항
(Call Option)	는 날에 사채권자가 보유하고 있는 본 사채의 일부를 매수인에게 매도하여 줄 것을 청구할 수 있으며, 사채권자는 이 청구에 따라 보유하고 있는 본사채를 매수인에게 매도하여야 한다.
전환으로 발행할 주식	기명식 보통주
전환청구기간	2022년 9월 02일부터 2026년 08월 02일까지
전환가액	21,643원

(3) 파생상품부채

전환사채 중 전환권대가, 조기상환청구권(Put Option) 및 매도청구권(Call Option)에 해당되는 금액은 파생상품부채 및 파생상품자산으로 분류하여 공정가치로 인식하였습니다.

21. 기타금융부채

보고기간말 현재 기타금융부채의 내역은 다음과 같습니다(단위: 천원).

구 분	당기말	전기말
유동		
미지급금	22,193,618	26,491,951
미지급비용	15,948,151	12,093,326
환불부채	525,968	385,800
리스부채(유동)	4,149,093	5,262,376
임대보증금	20,000	1,507,196
소 계	42,836,830	45,740,649
비유동		
임대보증금	2,471,848	1,859,153
예수보증금	118,519	108,779
파생상품부채	1,446,747	-
리스부채(비유동)	22,322,252	21,007,952

구분	당기말	전기말
소계	26,359,366	22,975,884
합계	69,196,195	68,716,532

22. 기타부채

보고기간말 현재 기타유동부채의 내역은 다음과 같습니다(단위: 천원).

구분	당기말	전기말
선수금	7,378	413,050
선수수익	228,152	12,804
부가세예수금	127,815	180,142
예수금	1,083,131	1,454,477
기타총당부채	380,957	321,111
합계	1,827,433	2,381,584

23. 퇴직급여채무

23.1 퇴직급여부채

보고기간종료일 현재 1년 이상 근속한 확정기여제도를 선택하지 않은 임직원에 대하여는 퇴직할 경우에 지급하여야 할 퇴직금추계액을 예상하여 순확정급여부채로 계상하고 있습니다.

23.2 확정기여제도

연결회사는 확정기여제도를 운영하고 있으며, 당기와 전기 확정기여제도와 관련하여 비용으로 인식된 금액은 2,306,766천원(전기: 1,266,910천원)입니다.

23.3 확정급여제도

(1) 보고기간종료일 현재 순확정급여부채와 관련하여 연결재무상태표에 인식한 내역은 다음과 같습니다(단위: 천원).

종목	당기말	전기말
기금이 적립되지 않은 확정급여채무의 현재가치	4,179,426	3,185,226

(2) 당기 및 전기 중 연결포괄손익계산서에 인식한 확정급여제도 관련 비용의 세부 내역은 다음과 같습니다(단위: 천원).

종 목	당기말	전기말
당기근무원가	1,594,391	556,477

(3) 당기 및 전기 중 연결포괄손익계산서에 인식한 확정급여제도 관련 비용의 계정과목별 금액은 다음과 같습니다(단위: 천원).

종 목	당기말	전기말
매출원가	1,515,173	261,202
판매비와관리비 등	79,218	295,275
합 계	1,594,391	556,477

(4) 당기 및 전기 중 확정급여채무의 변동내역은 다음과 같습니다(단위: 천원).

구 분	당 기	전 기
기초	3,185,226	625,597
사업결합	-	2,303,263
당기근무원가	1,594,391	556,477
재측정요소	(54,209)	131,191
급여지급액	(1,121,752)	(380,159)
환산손익	575,770	(51,143)
기말	4,179,426	3,185,226

(5) 보고기간종료일 현재 사용한 주요 보험수리적 가정은 다음과 같습니다.

구 분	당 기	전 기
할인율	6.84%~8.07%	7.75%~8.07%
미래임금상승률	5.00%~8.00%	5.00%~8.00%

(6) 보고기간종료일 현재 주요 가정의 변동에 따른 확정급여채무의 민감도 분석은 다음과 같습니다.

구분	당기말	전기말
할인율		
1% 증가	(-)24%	(-)7%
1% 감소	(-)14%	11%
미래임금상승률		
1% 증가	(-)15%	11%
1% 감소	(-)24%	(-)8%

23.4 당기에 해고급여로 인식한 금액은 322,570천원입니다.

24. 법인세

(1) 보고기간말 현재 이연법인세자산과 부채의 내역은 다음과 같습니다(단위: 천원).

구분	당기말	전기말
이연법인세자산		
12개월 후에 결제될 이연법인세자산	3,552,055	8,097,264
12개월 이내에 결제될 이연법인세자산	1,524,825	1,157,747
이연법인세부채		
12개월 후에 결제될 이연법인세부채	(468,330)	(3,351,810)
12개월 이내에 결제될 이연법인세부채	(243,551)	(113,235)
이연법인세자산	4,364,999	5,789,966

(2) 당기와 전기 중 동일 과세당국과 관련된 금액을 상계하기 이전의 이연법인세자산과 부채의 변동은 다음과 같습니다(단위: 천원).

당기	기초금액	손익계산서	기타	기말금액
이연법인세자산				
유형자산	124,760	(276,141)	(490)	(151,871)
대손충당금	602,230	200,377	(4,097)	798,510
공정가치측정금융자산	2,121,508	135,177	-	2,256,685
투자주식	739,946	(739,946)	-	-

당 기	기초금액	손익계산서	기타	기말금액
미지급연차	296,819	(184,249)	77	112,647
금융보증부채	1,064,714	(1,064,714)	-	-
파생상품부채	-	317,203	-	317,203
리스부채	124,929	251,499	-	376,428
임차자산	7,921	(1,929)	-	5,992
기타	4,052,681	(2,693,929)	2,533	1,361,285
소 계	9,135,508	(4,056,652)	(1,977)	5,076,879
이연법인세부채				
미수수익	(2,060)	(24,637)	-	(26,697)
파생상품자산	-	(255,551)	-	(255,551)
장기금융상품	(91,922)	(1,916)	-	(93,838)
전환권조정	-	(403,854)	-	(403,854)
기타	(3,251,558)	3,318,692	926	68,060
소 계	(3,345,540)	2,632,734	926	(711,880)
합 계	5,789,968	(1,423,918)	(1,051)	4,364,999

전 기	기초금액	손익계산서	사업결합	기말금액
이연법인세자산				
유형자산	127,095	(79,460)	77,124	124,760
대손충당금	710,450	(108,220)	-	602,230
공정가치측정금융자산	10,647	2,110,861	-	2,121,508
투자주식	956,583	(216,637)	-	739,946
미지급연차	72,322	(499,865)	724,362	296,819
금융보증부채	885,005	179,709	-	1,064,714
리스부채	29,270	95,659	-	124,929
임차자산	-	7,921	-	7,921
기타	-	(135,682)	4,188,363	4,052,681
소 계	2,791,372	1,354,286	4,989,849	9,135,508
이연법인세부채				
미수수익	(1,704)	(356)	-	(2,060)
장기금융상품	(92,863)	941	-	(91,922)
기타	-	646,716	(3,898,274)	(3,251,558)
소 계	(94,567)	647,301	(3,898,274)	(3,345,540)
합 계	2,696,805	2,001,587	1,091,575	5,789,968

(3) 당기 및 전기의 법인세비용(수익)의 구성내역은 다음과 같습니다(단위: 천원).

구분	당기	전기
당기법인세비용		
당기손익에 대한 당기법인세	12,911,008	901,382
전기법인세의 조정사항	(1,469,421)	528,359
총당기법인세	11,441,587	1,429,741
이연법인세		
일시적인차이 증감	1,118,361	(1,893,643)
기타	9,352	(145,518)
자본에 직접반영된 법인세	(737,161)	-
법인세비용(수익)	11,832,139	(609,420)

(4) 당기 및 전기의 법인세비용차감전순이익과 법인세비용(수익)간의 관계는 다음과 같습니다(단위: 천원).

구분	당기	전기
법인세비용차감전순이익	59,525,939	1,710,445
적용세율에 따른 법인세	13,903,501	376,298
조정사항		
세무상 과세되지 않는 수익	(7,588,887)	(2,909,824)
세무상 차감되지 않는 비용	274,659	325,028
전기법인세의 조정사항	(1,469,421)	528,359
미환류소득에대한 법인세효과	(27,763)	196,238
이연법인세 미인식효과 등	26,837	874,481
기타	6,713,213	-
법인세비용(수익)	11,832,139	(609,420)

25. 주식기준보상

(1) 연결회사는 주주총회 결의에 의거해서 연결회사의 임직원에게 주식선택권을 부여했으며, 그 주요 내용은 다음과 같습니다.

- 주식선택권으로 발행한 주식의 종류: 기명식 보통주식
- 부여방법: 보통주 신주발행, 자기주식 교부 등
- 가득조건 및 행사 가능 시점: 부여일 이후 2년 이상 연결회사의 임직원으로서 재직한 자에 한해 행사가능하며, 2년(3차의 경우 3년)이 경과한 날로부터 5년 내에 행사할 수 있음

(2) 당기 중 주식선택권의 수량과 가중평균행사가격의 변동은 다음과 같습니다.

① 1차 부여분(부여일: 2015. 9. 22)

구 분	주식매수선택권 수량(단위: 주)	가중평균행사가격(단위: 원)
기초 잔여주	315,000	11,200
행사	(145,000)	11,200
기말 잔여주	170,000	11,200

② 2차 부여분(부여일: 2017. 3. 27)

구 분	주식매수선택권 수량(단위: 주)	가중평균행사가격(단위: 원)
기초 잔여주	110,000	16,600
행사	(45,000)	16,600
기말 잔여주	65,000	16,600

③ 3차 부여분(부여일: 2018. 3. 28)

구 분	주식매수선택권 수량(단위: 주)	가중평균행사가격(단위: 원)
기초 잔여주	100,000	15,450
행사	(80,000)	15,450
기말 잔여주	20,000	15,450

④ 4차 부여분(부여일: 2021. 2. 22)

구 분	주식매수선택권 수량(단위: 주)	가중평균행사가격(단위: 원)
기초 잔여주	-	-
부여 주식수	100,000	9,130
기말 잔여주	100,000	9,130

(3) 연결회사는 부여된 주식선택권의 보상원가를 공정가치접근법을 적용하여 산정했으며, 보상원가를 산정하기 위한 제반 가정 및 변수는 다음과 같습니다.

① 1차 부여분

구 분	내 용
부여된 선택권의 가중평균 공정가치	4,952원
부여일의 가중평균 주가	16,056원
주가변동성	7.10%
배당수익률	0.00%
무위험수익률	1.91%

② 2차 부여분

구 분	내 용
부여된 선택권의 가중평균 공정가치	6,475원
부여일의 가중평균 주가	17,250원
주가변동성	38.63%
배당수익률	1.45%
무위험수익률	2.06%

③ 3차 부여분

구 분	내 용
부여된 선택권의 가중평균 공정가치	5,156원
부여일의 가중평균 주가	15,600원
주가변동성	33.63%
배당수익률	1.60%
무위험수익률	2.59%

④ 4차 부여분

구 분	내 용
-----	-----

부여된 선택권의 가중평균 공정가치	3,064원
부여일의 가중평균 주가	10,700원
주가변동성	33.95%
배당수익률	4.04%
무위험수익률	1.52%

(4) 당기말 현재 행사 가능한 주식선택권은 255,000주이며, 주식보상비용으로 인식한 금액은 127,726천원입니다.

26. 자본금과 자본잉여금

(1) 보고기간말 현재 지배회사의 자본금 내역은 다음과 같습니다.

구분	당기말	전기말
수권주식수	50,000,000주	50,000,000주
발행보통주식수	13,335,601주	13,335,601주
1주의 금액	100원	100원
보통주자본금	1,333,560,100원	1,333,560,100원

(2) 보고기간말 현재 연결회사의 자본잉여금내역은 다음과 같습니다(단위: 천원).

구분	당기말	전기말
주식발행초과금	37,556,673	37,556,673
기타자본잉여금	(273,083)	(273,083)
합계	37,283,590	37,283,590

27. 기타자본항목

보고기간말 현재 기타자본항목의 내역은 다음과 같습니다(단위: 천원).

구분	당기말	전기말
해외사업장환산외환차이	1,924,174	(2,180,129)
순확정급여부채 재측정요소	(42,289)	(100,713)
자기주식	(8,595,193)	(11,783,263)
자기주식처분이익	42,893,275	41,457,545
전환권대가	1,603,754	-
신주인수권대가	251,502	251,501
주식선택권	1,598,851	2,892,840
합계	39,634,074	30,537,781

28. 자기주식

(1) 당기와 전기 중 자기주식의 변동은 다음과 같습니다(단위: 천원).

구분	당기		전기	
	주식수(단위: 주)	장부금액	주식수(단위: 주)	장부금액
기초 자기주식	997,942	(11,783,263)	701,387	(10,550,906)
자기주식 취득	-	-	411,555	(2,962,304)
자기주식 처분	(270,000)	3,188,070	(115,000)	1,729,947
기말 자기주식	727,942	(8,595,193)	997,942	(11,783,263)

(2) 당기와 전기 중 자기주식처분이익의 변동은 다음과 같습니다(단위: 천원).

구분	당기	전기
기초금액	41,457,545	41,329,892
자기주식처분	1,840,680	127,653
차감: 법인세효과	(404,950)	-
기말금액	42,893,275	41,457,545

29. 이익잉여금

보고기간말 현재 연결회사의 이익잉여금 내역은 다음과 같습니다(단위: 천원).

구분	당기말	전기말
이익준비금	1,125,469	1,125,469
임의적립금	592,362	592,362
미처분이익잉여금	121,785,412	79,726,454
합계	123,503,243	81,444,285

30. 비용의 성격별 분류

당기 및 전기의 비용의 성격별 분류 내역은 다음과 같습니다(단위: 천원).

구분	당기	전기
재고자산의 변동	(29,639,089)	(5,980,938)
원재료와 상품의 매입액	519,121,327	198,204,910
외주비	89,402,193	28,661,935
종업원급여	220,113,274	108,995,523
퇴직급여	6,138,823	1,527,418
유형자산 감가상각비	19,264,360	10,209,467
투자부동산 감가상각비	22,701	136,208
무형자산 상각비	756,219	368,334
지급수수료	13,635,017	7,476,072
경상개발비	2,161,931	1,249,455
복리후생비	8,757,346	3,498,313
지급임차료	1,651,394	927,795
수출입경비	7,988,086	4,874,201
대손상각비	75,369	30,333
기타비용	66,604,598	34,694,474
영업비용의 합계(*)	926,053,549	394,873,500

(*) 연결포괄손익계산서의 매출원가 및 판매비와관리비를 합산한 금액입니다.

31. 판매비와관리비

당기 및 전기 중 판매비와관리비의 내역은 다음과 같습니다(단위: 천원).

구분	당기	전기
급여	40,539,627	21,472,864
상여금	756,348	531,152
퇴직금	3,737,737	837,035
복리후생비	2,932,668	1,712,752
여비교통비	435,887	452,637
소모품비	1,377,625	829,729
세금과공과	3,244,872	1,317,540
보험료	622,912	438,710
지급임차료	874,726	873,488
수출입경비	6,071,256	3,561,886
지급수수료	9,675,696	5,602,757
경상개발비	2,144,743	1,247,046
감가상각비	3,682,507	2,540,292
투자부동산감가상각비	823,644	318,818
무형자산상각비	678,651	335,420
대손상각비	75,369	30,333
주식보상비용	127,762	172,185
기타비용	17,504,679	6,483,454
합계	95,306,709	48,758,098

32. 금융손익

당기 및 전기 중 금융손익의 내역은 다음과 같습니다(단위: 천원).

구분	당기	전기
금융수익		
이자수익	226,953	737,423
합계	226,953	737,423
금융비용		
이자비용	4,065,288	2,631,898
매출채권처분손실	1,811,743	569,020
파생상품평가손실	273,923	-
기타금융비용	460,821	152,556
합계	6,611,775	3,353,474

33. 기타수익 및 비용

당기 및 전기 중 기타수익 및 비용의 내역은 다음과 같습니다(단위: 천원).

(1) 기타수익

구분	당기	전기
외환차익	10,788,124	13,695,199
외화환산이익	7,167,787	4,329,185
단기매매증권평가이익	38	-
당기손익-공정가치측정금융자산 평가이익	748,966	673,394
당기손익-공정가치측정금융자산 처분이익	2,057,412	121,302
유형자산처분이익	727,123	44,567
염가매수차익	-	12,774,787
매각예정자산처분이익	7,480,269	
통화선도평가이익	-	54,137
통화선도거래이익	-	3,400
잡이익	2,356,092	814,460

구분	당기	전기
합계	31,325,811	32,510,431

(2) 기타비용

구분	당기	전기
외환차손	14,991,109	12,542,027
외화환산손실	2,608,875	9,128,728
당기손익-공정가치측정금융자산 평가손실	2,473,110	10,502,071
기타의대손상각비	29,250	(20,940)
기부금	85,950	10,899
유형자산처분손실	104,916	837,485
유형자산폐기손실	55,124	
통화선도거래손실	-	44,476
지분법손실	1,257,452	505,902
매각예정자산처분손실	20,299	-
기타비금융비용	337,566	168,686
잡손실	4,421,527	2,410,077
합계	26,385,178	36,129,411

34. 주당이익

(1) 기본주당순이익

기본주당이익은 연결회사의 보통주당기순이익을 당기의 가중평균 유통보통주식수로 나누어 산정하였습니다.

구분	당기	전기
지배주주 보통주 당기순이익	48,263,787,307원	2,362,671,985원
가중평균유통주식수	12,451,330주	12,512,698주
보통주기본주당순이익	3,876원/주	189원/주

(2) 희석주당순이익

희석주당이익은 모든 희석성 잠재적보통주가 보통주로 전환된다고 가정하여 조정된 가중평균 유통보통주식수를 적용하여 산정하고 있습니다. 연결회사가 보유하고 있는 희석성 잠재적보통주로는 전환사채와 주식선택권이 있습니다. 전환사채는 보통주로 전환된 것으로 보며 당기순이익에 전환사채에 대한 이자비용 등을 법인세 효과를 차감한 가액을 보통주당기순이익에 가산했습니다. 주식선택권으로 인한 주식수는 주식선택권에 부가된 권리 행사의 금전적 가치에 기초하여 공정가치(회계기간의 평균시장 가격)로 취득했을 때 얻게 될 주식수를 계산하고 동 주식수와 주식선택권이 행사된 것으로 가정할 경우 발행될 주식수를 비교하여 산정했습니다.

구분	당기
지배주주보통주당기순이익	48,263,787,307원
전환사채에 대한 이자비용 등(법인세 효과 차감 후)	96,021,221원
희석주당이익 산정을 위한 순이익	48,359,808,528원
발행된 가중평균유통보통주식수	12,451,330주
조정내역	
전환사채의 전환 가정	303,020주
주식선택권	111,436주
희석주당이익 산정을 위한 가중평균 유통보통주식수	12,865,786주
희석주당순이익	
보통주 주당이익	3,759원/주

전기는 희석효과가 발생하지 않아 기본주당순이익과 희석주당순이익이 동일합니다.

35. 영업으로부터 창출된 현금 등

(1) 당기와 전기 중 영업으로부터 창출된 현금내역은 다음과 같습니다(단위: 천원).

구분	당기	전기
당기순이익	48,293,834	2,319,864
조정		
감가상각비	19,264,360	10,209,467
투자부동산감가상각비	22,701	136,208
무형자산상각비	756,219	368,334
외화환산손실	2,608,875	9,128,728
법인세비용(수익)	11,232,105	(609,420)
대손상각비	75,369	30,333
기타의대손상각비(환입)	29,250	(20,940)
재고자산폐기 및 평가손실	(5,067)	462,053
재고자산처분손실	16,528	-
퇴직급여	3,832,058	1,823,387
이자비용	4,065,288	2,631,898
영가매수차익	-	(12,774,787)
유형자산처분이익	(142,436)	(44,567)
유형자산처분손실	104,916	837,485
유형자산폐기손실	55,124	-
사용권자산처분이익	(584,687)	-
매각예정자산처분손익	(7,459,970)	-
기타총당부채전입액	60,692	77,515
지분법손실	1,257,452	505,902
주식보상비용	127,762	172,186
외화환산이익	(7,167,787)	(4,329,185)
단기매매가능증권평가손익	(38)	-
당기손익-공정가치측정금융자산 평가손익	415,698	9,828,677
당기손익-공정가치측정금융자산 처분손익	(748,966)	(121,302)
파생상품 평가손익	273,923	-
매출채권처분손실	1,811,743	569,020

구분	당기	전기
매출채권평가손실	65,456	*
이자수익	(226,953)	(737,423)
소계	29,739,615	18,143,569
운전자본의 변동		
미수금의 증감	2,366,467	(3,024,354)
미수수익의 증감	(233,311)	62,331
매출채권의 증감	(36,873,382)	(10,335,958)
재고자산의 증감	(29,654,171)	(6,446,503)
선급금의 증감	(52,498)	(69,676)
선급비용의 증감	1,102,101	(471,454)
부가세대급금의 증감	(2,004,475)	1,745,089
장기대여금의 감소	3,566,550	-
사용권자산의 감소	(195,312)	-
기타비유동자산의 증감	(733,025)	(88,582)
매입채무의 증감	8,847,496	(34,899)
미지급금의 증감	3,965,867	(4,162,941)
미지급비용의 증감	2,135,535	3,023,318
선수수익의 증감	(12,804)	4,587
환불부채의 증감	140,168	(405,230)
선수금의 증감	(405,672)	(1,308,688)
부가세예수금의 증감	(52,326)	60,491
예수금의 증감	(371,346)	39,827
당기법인세부채의 증감	(737,161)	-
퇴직금의 지급	(1,519,687)	(1,118,291)
관세환급금의감소(증가)	39	-
영업에서 창출된 현금	27,312,502	(2,067,500)

(2) 당기와 전기 중 현금의 유입 또는 유출이 없는 거래 중 중요한 사항은 다음과 같

습니다(단위: 천원).

구분	당기	전기
리스부채의 유동성 대체	1,985,628	959,743
주식매수선택권의 행사로 자기주식 대체	3,188,070	1,729,945
건설중인자산의 유무형자산 대체	1,243,340	-
관계기업 취득 미지급금	-	8,423,459
사업결합	-	(27,060,499)

(3) 재무활동에서 생기는 부채의 조정내용은 다음과 같습니다(단위: 천원).

구분	재무활동으로 인한 부채								합계
	보증금	단기차입금	유동성장기차입	장기차입금	전환사채	미지급배당금	유동리스부채	비유동리스부채	
당기초 순부채	3,366,349	195,324,767	9,814,554	3,649,606	-	-	5,262,376	21,007,952	238,425,604
현금흐름	(600,000)	(39,928,004)	(5,068,455)	(316,278)	20,000,000	(6,204,830)	(4,695,127)	-	(36,812,694)
외화환산	-	1,195,060	1,636,157	-	-	-	351,977	(883,637)	2,299,557
기타 비금융변동	(274,501)	(12,588,160)	15,921,488	(3,333,328)	(1,841,959)	6,204,830	3,229,867	2,197,937	9,516,174
당기말 순부채	2,491,848	144,003,664	22,303,744	-	18,158,041	-	4,149,093	22,322,252	213,428,642

36. 특수관계자 거래

(1) 당기말 현재 연결회사와 특수관계에 있는 회사의 내역은 다음과 같습니다.

관계	회사명
최상위지배자	홍재성 외 특수관계자
관계기업	(주)지디코프, 블루코브전문투자형사모투자부동산투자신탁1호
기타 특수관계자	주요경영진 등 임원 등

(2) 특수관계자와의 매출 및 매입 등 거래 내역은 다음과 같습니다(단위: 천원).

구분	특수관계자	당기		전기	
		매출 등	매입 등	매출 등	매입 등
최상위지배자	홍재성 외 특수관계자	22,918	345,578	1,260	757,531
관계기업	블루코브전문투자형 사모투자부동산투자신탁1호	957,100	730,984	5,005	360,976
기타 특수관계자	주요경영진 등 임원	16,415	-	11,413	-
합계		996,433	1,076,562	17,678	1,118,507

(3) 특수관계자에 대한 채권·채무의 주요잔액은 다음과 같습니다(단위: 천원).

구분	특수관계자	당기말		전기말	
		채권 등	채무 등	채권 등	채무 등
최상위지배자	홍재성 외 특수관계자	406,100	-	1,000,000	787,132
관계기업	블루코브전문투자형 사모투자부동산투자신탁1호	-	14,513,163	-	-
기타특수관계자	주요경영진 등 임원	484,900	-	646,204	-
합계		891,000	14,513,163	1,646,204	787,132

(4) 당기와 전기 중 특수관계자와의 자금 거래 내역은 다음과 같습니다(단위: 천원).

구분	회사명	당기						전기				
		자금대여	자금회수	자금차입	자금상환	배당지급	배당수취	자금대여	자금회수	자금차입	자금상환	배당
최상위지배자	홍재성 외 특수관계자	-	-	7,581,669	7,386,357	4,029,917	-	5,000,000	5,000,000	5,000,000	5,000,000	3,188,934
관계기업	블루코브전문투자형 사모투자부동산투자신탁1호	-	-	-	2,203,760	-	957,100	-	-	-	-	-
기타특수관계자	주요경영진 등 임원	91,500	650,175	-	-	52,288	-	-	-	-	-	15,471
합계		91,500	650,175	7,581,669	9,590,117	4,082,205	957,100	5,000,000	5,000,000	5,000,000	5,000,000	3,204,405

(5) 보고기간말 현재 주요경영진에 대한 대여금의 내용은 다음과 같습니다(단위: 천 원).

구분	거래내용	당기말	전기말
장기대여금	주식매수선택권 행사 등	483,251	646,204

(6) 보고기간말 현재 연결회사가 특수관계자로부터 제공받은 지급보증은 다음과 같습니다(단위: 천원, 천JPY).

제공자	보증내용	설정금액
대표이사(연대보증)	TWO AND ONE CO., LTD의 신한은행 대출보증	10,137,562
대표이사(연대보증)	신한은행 기업어음 보증	10,800,000

(7) 당기 및 전기 중 연결회사가 주요경영진에 대한 보상을 위해 비용으로 반영한 금액은 다음과 같습니다(단위: 천원).

구분	당기	전기
단기급여	3,623,153	2,871,359
퇴직급여	1,563,331	339,122
주식기준보상	87,303	-
합계	5,273,786	3,210,481

37. 우발부채와 약정사항

(1) 보고기간말 현재 금융기관과 체결한 약정사항의 한도액 및 실행액은 다음과 같습니다(단위: 천원, 천USD, 천JPY).

약정종류	금융기관	통화	약정한도	통화	실행금액
USANCE	우리은행	USD	2,500	USD	316
운영자금	우리은행	KRW	8,000,000	KRW	8,000,000
기업어음 (*3)	신한은행	KRW	9,000,000	KRW	9,000,000
운영자금	산업은행	KRW	12,000,000	KRW	7,000,000
운영자금	수출입은행	KRW	10,000,000	KRW	10,000,000
운영자금	우리은행	KRW	10,000,000	KRW	3,333,328
운영자금	우리은행	USD	2,500	USD	2,500
운영자금	하나은행	USD	5,000	USD	5,000
유동성지원금 (*1)	NH투자증권	KRW	4,500,000	KRW	4,500,000
운영자금	SBJ은행	JYP	800,000	JYP	800,000
수입신용장개설 (*2)	KB국민은행	USD	21,100	USD	19,170
수입신용장개설 (*2)	신한은행	USD	5,000	USD	4,932
수입신용장개설 (*2)	KEB하나은행	USD	10,086	USD	8,950
수입신용장개설 (*2)	우리은행	USD	7,500	USD	7,484
수입신용장개설 (*2)	KDB산업은행	USD	8,000	USD	7,735
수입신용장개설 (*2)	한국씨티은행	USD	19,000	USD	18,858
수입신용장개설 (*2)	농협은행	USD	3,950	USD	3,884
수입신용장개설 (*2)	기업은행	USD	10,000	USD	9,941
무역금융	농협은행	USD	3,950	USD	3,842
일반차입금	KDB산업은행	KRW	10,000,000	KRW	10,000,000
일반차입금	수출입은행	KRW	5,000,000	KRW	5,000,000

약정종류	금융기관	통화	약정한도	통화	실행금액
일반차입금	우리은행	KRW	3,000,000	KRW	3,000,000
외화차입금	Citibank N.A. Vietnam	USD	5,000	USD	2,962
외화차입금	SHINHAN BANK	USD	1,500	USD	672
외화차입금	KDB산업은행	USD	4,400	USD	4,400
외화차입금	KB국민은행	USD	6,000	USD	4,086
외화차입금	수출입은행	USD	6,000	USD	6,000
보증부기업어음	신한은행	KRW	6,000,000	KRW	6,000,000
이행보증보험	서울보증보험	KRW	5,000	KRW	5,000

(*1) 옵티머스 펀드 환매중지로 인한 NH투자증권의 상환의무가 있는 유동성지원금입니다. 환매중지 관련하여 소송 절차가 진행 중입니다.

(*2) 화물선취보증에 대한 여신한도액은 수입신용장개설 여신한도액에 포함되어 있습니다.

(*3) 연결회사가 발행한 기업어음 90억에 대해 신한은행으로부터 지급보증을 제공받고 있습니다.

(2) 보고기간말 현재 제공받은 지급보증은 다음과 같습니다(단위: 천원, 천JPY).

제공자	보증내용	설정금액
대표이사(연대보증)	TWO AND ONE CO., LTD의 신한은행 대출보증	10,137,562

(3) 보고기간말 현재 연결회사가 제공한 지급보증은 없습니다.

(4) 당기말 현재 연결회사가 피고로 계류중인 소송사건은 다음과 같습니다.(단위: 천원).

원고	계류법원	소송금액	소송내용
(주)레이크우드파트너스	서울중앙지방법원	229,427	약정금 청구소송
소흥가수방직품유한회사 (SHAOXING KASHOW TEXTILE Co., Ltd)	서울동부지방법원	6,000,000	구매계약이행책임

(5) 연결회사는 2021년 9월 환매중지 된 옵티머스 펀드에 대한 부당이득금 청구의 소 및 회수가 지연되고 있는 매출채권의 회수를 위해, 2021년 2월 미합중국 캘리포니아 주 법원에 아래와 같은 소를 제출한 바 있습니다.

(외화단위: 천원, USD)

피고	계류법원	소송금액	소송내용
옵티머스자산운용(주), 엔에이치투자증권(주), (주)하나은행, 한국예탁결제원	서울중앙지방법원	15,000,000	부당이득금 청구의 소
Future Stitch	Orange County Superior Court	USD 515,111	물품대 변제

38. 사업결합

전기 중 발생한 사업결합 거래는 다음과 같습니다.

(1) (주)약진통상의 취득

2020년 8월 25일 연결회사는 섬유제품 제조 및 수출업을 운영하고 있는 (주)약진통상의 지분 100%를 14,285,713천원에 취득하였습니다.

연결회사는 이로 인해 신사업 진출을 통한 성장동력을 확보할 것으로 기대하고 있습니다.

(2) (주)약진통상 인수와 관련하여 지불한 이전대가와 취득일의 인수한 자산, 부채의 가액은 아래와 같습니다. (단위: 천원).

구 분	금 액
이전대가	
현금	14,285,713
이전한 대가의 합계	14,285,713
취득한 자산과 인수한 부채의 계상액	
현금및현금성자산	14,052,674
매출채권	46,256,021
미수금및기타채권	2,206,260
기타유동금융자산	105,523
기타유동자산	8,910,258
당기법인세자산	514,158
재고자산	114,857,363

구 분	금 액
장기미수금및기타채권	1,538,063
기타비유동금융자산	3,300,000
기타비유동자산	1,945,880
관계기업투자주식	3,873,653
유형자산	61,303,211
무형자산	1,529,842
사용권자산	23,796,408
이연법인세자산	937,897
매입채무	(56,760,670)
미지급금및기타채무	(22,120,852)
기타유동금융부채	(9,660)
유동성충당부채	(172,424)
기타유동부채	(2,633,303)
단기차입부채	(150,493,589)
유동리스부채	(3,513,653)
당기법인세부채	(1,378,878)
장기미지급금및기타채무	(1,468,575)
기타비유동부채	(31,425)
비유동충당부채	(93,600)
비유동리스부채	(17,086,817)
확정급여채무	(2,303,263)
식별가능 순자산의 공정가치(*)	27,060,499
염가매수차익(*)	(12,774,787)

(*) 유형자산의 공정가치 평가결과는 완료 되었으며, 최종가치평가 결과 금액 조정은 없습니다.

[별도 재무제표]

재무상태표

제 34 기 2021년 12월 31일 현재

제 33 기 2020년 12월 31일 현재

주식회사 제이에스코퍼레이션

(단위: 원)

과목 자산	주석	제 34(당) 기말	제 33(전) 기말
I. 유동자산		143,155,963,791	95,949,325,875
현금및현금성자산	5,6,8	14,090,942,571	20,778,483,186
기타유동금융자산	5,6,10	20,198,355,189	1,155,395,396
매출채권	5,6,9	54,011,218,994	35,405,076,280
재고자산	12	48,424,506,985	35,624,065,482
기타유동자산	13	5,265,385,889	2,986,305,531
파생상품자산		1,165,554,163	-
II. 비유동자산		133,688,930,613	182,945,210,531
당기손익-공정가치측정금융자산	4,5,6,11	23,830,770,813	18,355,855,256
기타포괄손익-공정가치측정금융자산	4,5,6,11	50,381,000	50,381,000
기타비유동금융자산	10	4,005,236,527	42,961,571,882
관계기업및종속기업투자주식	14	98,767,373,594	98,092,692,594
기타비유동자산		100,180,350	-
투자부동산	15	-	16,042,432,491
유형자산	16	2,346,155,171	1,523,982,577
무형자산	17	1,980,526,213	2,005,699,759
이연법인세자산	23	2,608,306,945	3,912,594,972
자산총계		276,844,894,404	278,894,536,406
부채			
I. 유동부채		87,304,051,421	121,827,418,988
매입채무	4,5,6	21,815,388,181	18,514,355,603
단기차입금	4,5,6,18	50,724,578,000	85,227,858,767
기타유동금융부채	4,5,6,20	10,687,434,075	17,494,690,335
당기법인세부채	23	4,025,437,213	477,685,612
기타유동부채	21	51,213,952	112,828,671
II. 비유동부채		21,073,399,879	3,553,328,000
장기차입금	4,5,6,18,19	18,158,040,901	3,333,328,000
기타비유동금융부채	4,5,6,20	2,915,358,978	220,000,000
부채총계		108,377,451,300	125,380,746,988
자본			
I. 자본금	1,25	1,333,560,100	1,333,560,100
II. 자본잉여금	25	40,160,657,928	40,160,657,928
III. 기타자본항목	26,27	37,658,487,634	32,818,622,712
IV. 이익잉여금	28	88,718,845,121	79,200,948,678

과 목	주석	제 34(당) 기말	제 33(전) 기말
자 본 총 계		167,871,550,783	153,513,789,418
부채와자본총계		276,832,316,228	278,894,536,406

별첨 주석은 본 재무제표의 일부입니다.

포괄손익계산서

제 34 기 2021년 01월 01일부터 2021년 12월 31일까지

제 33 기 2020년 01월 01일부터 2020년 12월 31일까지

주식회사 제이에스코퍼레이션

(단위: 원)

과 목	주석	제 34(당) 기	제 33(전) 기
I. 매출액	7	237,504,109,361	161,122,597,594
II. 매출원가	29	211,630,672,304	141,858,551,959
III. 매출총이익		25,873,437,057	19,264,045,635
IV. 판매비와관리비	29,30	16,562,935,510	12,565,521,664
V. 영업이익		9,310,501,547	6,698,523,971
기타수익	32	16,690,833,381	5,777,498,221
기타비용	32	6,276,505,316	18,130,294,512
금융수익	31	2,357,141,288	1,409,153,991
금융비용	31	2,476,449,368	1,826,741,895
VI. 법인세비용차감전순이익		19,605,521,532	(6,071,860,224)
VII. 법인세비용(수익)	23	3,380,603,981	(1,108,774,354)
VIII. 당기순이익(손실)		16,224,917,551	(4,963,085,870)
IX. 총포괄이익(손실)		16,224,917,551	(4,963,085,870)
X. 주당순이익	33		
기본주당순이익		1,303원/주	(397)원/주
희석주당순이익		1,269원/주	(397)원/주

별첨 주석은 본 재무제표의 일부입니다.

자 본 번 동 표

제 34 기 2021년 01월 01일부터 2021년 12월 31일까지

제 33 기 2020년 01월 01일부터 2020년 12월 31일까지

주식회사 제이에스코퍼레이션

(단위: 원)

구 분	자본금	자본잉여금	기타자본항목	이익잉여금	합 계
2020.1.1(당기초)	1,333,560,100	40,160,657,928	34,320,741,716	89,207,596,948	165,022,556,692
총포괄손익					
당기순이익	-	-	-	(4,963,085,870)	(4,963,085,870)
배당금의 지급	-	-	-	(5,043,562,400)	(5,043,562,400)
자기주식의 취득	-	-	(2,962,303,630)	-	(2,962,303,630)
자기주식의 처분	-	-	1,288,000,000	-	1,288,000,000
주식보상비용(주석23)	-	-	172,184,626	-	172,184,626
2020.12.31(전기말)	1,333,560,100	40,160,657,928	32,818,622,712	79,200,948,678	153,513,789,418
2021.1.1(당기초)	1,333,560,100	40,160,657,928	32,818,622,712	79,200,948,678	153,513,789,418
총포괄손익					
당기순이익	-	-	-	16,224,917,551	16,224,917,551
배당금의 지급	-	-	-	(6,204,829,500)	(6,204,829,500)
자기주식의 취득	-	-	-	-	-
자기주식의 처분	-	-	3,202,050,400	-	3,202,050,400
주식보상비용(주석23)	-	-	127,761,696	-	127,761,696
전환사채발행	-	-	1,603,753,539	-	1,603,753,539
2021.12.31(당기말)	1,333,560,100	40,160,657,928	37,752,188,347	89,221,036,729	168,467,443,104

별첨 주석은 본 재무제표의 일부입니다.

현금흐름표

제 34 기 2021년 01월 01일부터 2021년 12월 31일까지

제 33 기 2020년 01월 01일부터 2020년 12월 31일까지

주식회사 제이에스코퍼레이션

(단위: 원)

과 목	제 34(당) 기	제 33(전) 기
I. 영업활동 현금흐름	(15,509,464,960)	2,251,266,094
영업에서 창출된 현금흐름(주석34)	(16,096,141,646)	3,523,956,102
가. 당기순이익	16,224,917,551	(4,963,085,870)
나. 조정	(608,344,447)	12,582,316,533
다. 영업활동으로 인한 자산·부채의 변동	(31,712,714,750)	(4,095,274,561)
이자의 수취	688,391,490	1,353,491,929
이자의 지급	(1,793,089,223)	(931,334,551)
배당금 수취	957,099,994	-
법인세 납부	734,274,425	(1,694,847,386)
II. 투자활동 현금흐름	32,633,995,341	(86,749,445,527)
투자활동으로 인한 현금유입액	51,387,905,839	34,963,424,369
단기금융상품의 감소	-	4,261,622,780
당기손익-공정가치측정금융자산의 감소	3,539,632,224	370,699,254
상각후원가측정금융자산의 감소	-	9,623,773,105
단기대여금의 감소	150,000,000	20,395,024,000
장기대여금의 감소	23,083,836,883	281,635,230
유형자산의 처분	108,792,792	30,670,000
무형자산의 처분	4,643,940	-
매각예정자산의 처분	23,500,000,000	-
장기임차보증금의 감소	1,001,000,000	-
투자활동으로 인한 현금유출액	18,753,910,498	121,712,869,896
단기금융상품의 증가	-	5,008,329,031
당기손익-공정가치측정금융자산의 증가	8,681,279,228	23,782,385,446
단기대여금의 증가	307,794,000	55,425,024,000
장기금융상품의 증가	-	195,586,920
종속기업 및 관계기업 투자주식의 취득	9,098,139,647	36,152,580,863
기타투자자산의 취득	100,180,350	-
유형자산의 취득	1,517,273	22,063,636
무형자산의 취득	-	1,126,900,000
장기임차보증금의 증가	565,000,000	-
III. 재무활동 현금흐름	(23,694,321,180)	79,299,202,535

과 목	제 34(당) 기	제 33(전) 기
재무활동으로 인한 현금유입액	33,591,914,664	91,532,179,131
단기차입금의 차입	10,439,089,576	80,768,177,781
장기차입금의 차입	-	10,000,000,000
전환사채의 발행	19,978,171,000	-
보증금의 증가	1,992,654,088	710,001,350
주식선택권의 행사	1,182,000,000	54,000,000
재무활동으로 인한 현금유출액	57,286,235,844	12,232,976,596
보증금의 감소	1,851,155,616	1,550,203,809
단기차입금의 상환	43,757,206,344	540,311,014
장기차입금의 상환	4,999,992,000	1,666,680,000
리스부채의 원금상환	478,466,784	469,915,743
배당금의 지급	6,199,415,100	5,043,562,400
자기주식의 취득	-	2,962,303,630
현금및현금성자산의 증가(감소)(I +II +III)	(6,569,790,799)	(5,198,976,898)
기초의 현금및현금성자산	20,778,483,186	26,816,623,428
현금및현금성자산의 환율변동효과	(117,749,816)	(839,163,344)
기말의 현금및현금성자산	14,090,942,571	20,778,483,186

별첨 주석은 본 재무제표의 일부입니다.

이익잉여금처분계산서(안)

제 34 기 2021년 01월 01일부터 2021년 12월 31일까지

제 33 기 2020년 01월 01일부터 2020년 12월 31일까지

주식회사 제이에스코퍼레이션

(단위: 원)

과 목	제 34 기 (처분예정일 : 2022년 3월 24일)		제 33 기 (처분확정일 : 2021년 3월 18일)	
I. 미처분이익잉여금		87,503,206,074		77,483,118,023
1. 전기이월미처분이익잉여금	73,781,820,323		84,331,212,793	
2. 중간배당	(2,503,531,800)		(1,885,008,900)	
3. 당기순이익	16,224,917,551		(4,963,085,870)	
II. 이익잉여금 처분액		5,043,063,600		3,701,297,700
1. 이익준비금	-		-	
2. 현금배당금: 주당배당금(률) 보통주: 당기 400원(400%) 전기 300원(300%)	5,043,063,600		3,701,297,700	
III. 차기이월미처분이익잉여금		82,460,142,474		73,781,820,323

별첨 주석은 본 재무제표의 일부입니다.

주식

제 34기 기말: 2021년 12월 31일 현재

제 33기 기말: 2020년 12월 31일 현재

회사명 : 주식회사 제이에스코퍼레이션

1. 일반사항

주식회사 제이에스코퍼레이션(이하 "회사")은 가방류 제조 판매업을 사업목적으로 1987년 12월 26일에 설립되었으며, 본점소재지는 서울특별시 송파구 위례성대로138(방이동)입니다. 회사는 2014년 9월 30일자를 합병기일로 하여 종속기업인 주식회사 씨에치오리미티드를 흡수합병하였으며, 2016년 2월 4일 한국거래소의 유가증권시장에 주식을 상장하였습니다. 당기말 현재 보통주 자본금은 1,333,560천원이며, 주주현황은 아래와 같습니다.

주주명	소유주식수	지분율
홍재성 및 특수관계자	8,059,834주	60.4%
기타	5,275,767주	39.6%
합 계	13,335,601주	100%

2. 중요한 회계정책

다음은 재무제표 작성에 적용된 중요한 회계정책입니다. 이러한 정책은 별도의 언급이 없다면, 표시된 회계기간에 계속적으로 적용됩니다.

2.1 재무제표 작성 기준

회사의 재무제표는 한국채택국제회계기준(이하 기업회계기준)에 따라 작성되었습니다. 한국채택국제회계기준은 국제회계기준위원회("IASB")가 발표한 기준서와 해석서 중 대한민국이 채택한 내용을 의미합니다. 한국채택국제회계기준은 재무제표 작성 시 중요한 회계추정의 사용을 허용하고 있으며, 회계정책을 적용함에 있어 경영진의 판

단을 요구하고 있습니다.

보다 복잡하고 높은 수준의 판단이 필요한 부분이나 중요한 가정 및 추정이 필요한 부분은 주석3에서 설명하고 있습니다.

2.2 회계정책과 공시의 변경

(1) 회사가 채택한 제·개정 기준서

회사는 2021년 1월 1일로 개시하는 회계기간부터 다음의 제·개정 기준서 및 해석서를 신규로 적용하였습니다.

- 기업회계기준서 제1109호 '금융상품', 제1039호 '금융상품: 인식과 측정', 제1107호 '금융상품: 공시', 제1104호 '보험계약' 및 제1116호 '리스' 개정 - 이자율지표 개혁(2단계 개정) 이자율지표 개혁과 관련하여 상각후원가로 측정되는 금융상품의 이자율지표 대체시 장부금액이 아닌 유효이자율을 조정하고, 위험회피관계에서 이자율지표 대체가 발생 한 경우에도 중단없이 위험회피회계를 계속할 수 있도록 하는 등의 예외규정을 포함 하고 있습니다. 해당 기준서의 개정이 재무제표에 미치는 중요한 영향은 없습니다.

(2) 회사가 적용하지 않은 제·개정 기준서

제정 또는 공표되었으나 2021년 1월 1일 이후 시작하는 회계연도에 시행일이 도래하지 않았고, 조기 적용하지 않은 제·개정 기준서 및 해석서는 다음과 같습니다.

- 기업회계기준서 제 1116호 '리스' 개정 - 코로나19 (Covid-19) 관련 임차료 면제·할인·유예에 대한 실무적 간편법

코로나19의 직접적인 결과로 발생한 임차료 할인 등이 리스변경에 해당하는지 평가하지 않을 수 있도록 하는 실무적 간편법의 적용대상이 2022년 6월 30일 이전에 지급하여야 할 리스료에 영향을 미치는 리스료 감면으로 확대되었습니다. 동 개정사항은 2021년 4월 1일 이후 시작하는 회계연도부터 적용되며, 조기적용이 가능합니다. 회사는 동 개정으로 인해 재무제표에 중요한 영향은 없을 것으로 예상하고 있습니다.

- 기업회계기준서 제1103호 '사업결합' 개정 - 개념체계의 인용

사업결합 시 인식할 자산과 부채의 정의를 개정된 재무보고를 위한 개념체계를 참조하도록 개정되었으나, 기업회계기준서 제1037호 '충당부채, 우발부채 및 우발자산' 및 해석서 제2121호 '부담금'의 적용범위에 포함되는 부채 및 우발부채에 대해서는 해당 기준서를 적용하도록 예외를 추가하고, 우발자산이 취득일에 인식되지 않는다는 점을 명확히 하였습니다. 동 개정사항은 2022년 1월 1일 이후 시작하는 회계연도부터 적용되며, 조기적용이 허용됩니다. 회사는 동 개정으로 인해 재무제표에 중요한 영향은 없을 것으로 예상하고 있습니다.

- 기업회계기준서 제1016호 '유형자산' 개정 - 의도한 사용 전의 매각금액

기업이 자산을 의도한 방식으로 사용하기 전에 생산된 품목의 판매에서 발생하는 수익을 생산원가와 함께 당기손익으로 인식하도록 요구하며, 유형자산의 취득원가에서 차감하는 것을 금지하고 있습니다. 동 개정사항은 2022년 1월 1일 이후 시작하는 회계연도부터 적용되며, 조기적용이 허용됩니다. 회사는 동 개정으로 인한 재무제표의 영향을 검토 중에 있습니다.

- 기업회계기준서 제1037호 '충당부채, 우발부채 및 우발자산' 개정 - 손실부담계약 : 계약이행원가

손실부담계약을 식별할 때 계약이행원가의 범위를 계약 이행을 위한 증분원가와 계약 이행에 직접 관련되는 다른 원가의 배분이라는 점을 명확히 하였습니다. 동 개정사항은 2022년 1월 1일 이후 시작하는 회계연도부터 적용되며, 조기적용이 허용됩니다. 회사는 동 개정으로 인해 재무제표에 중요한 영향은 없을 것으로 예상하고 있습니다.

- 기업회계기준서 제1001호 '재무제표 표시' 개정 - 부채의 유동/비유동 분류

보고기간말 현재 존재하는 실질적인 권리에 따라 유동 또는 비유동으로 분류되며, 부채의 결제를 연기할 수 있는 권리의 행사가능성이나 경영진의 기대는 고려하지 않습니다. 또한, 부채의 결제에 자기지분상품의 이전도 포함되나, 복합금융상품에서 자기 지분상품으로 결제하는 옵션이 지분상품의 정의를 충족하여 부채와 분리하여 인식된 경우는 제외됩니다. 동 개정사항은 2023년 1월 1일 이후 시작하는 회계연도부터 적용하며, 조기적용이 허용됩니다. 회사는 동 개정으로 인한 재무제표의 영향을 검토 중에 있습니다.

- 기업회계기준서 제1117호 '보험계약' 제정

기업회계기준서 제1117호 '보험계약'은 기업회계기준서 제1104호 '보험계약'을 대체합니다. 보험계약에 따른 모든 현금흐름을 추정하고 보고시점의 가정과 위험을 반

영한 할인율을 사용하여 보험부채를 측정하고, 매 회계연도별로 계약자에게 제공한 서비스(보험보장)를 반영하여 수익을 발생주의로 인식하도록 합니다. 또한, 보험사건과 관계없이 보험계약자에게 지급하는 투자요소(해약/만기환급금)는 보험수익에서 제외하며, 보험손익과 투자손익을 구분 표시하여 정보이용자가 손익의 원천을 확인할 수 있도록 하였습니다. 동 기준서는 2023년 1월 1일 이후 최초로 시작하는 회계연도부터 적용되며, 기업회계기준서 제1109호 '금융상품'을 적용한 기업은 조기적용이 허용됩니다. 회사는 동 제정으로 인한 재무제표의 영향을 검토 중에 있습니다.

- 기업회계기준서 제1001호 '재무제표 표시' - '회계정책'의 공시

. 중요한 회계정책을 정의하고 공시하도록 하며, 중요성 개념을 적용하는 방법에 대한 지침을 제공하기 위하여 국제회계기준 실무서 2 '회계정책 공시'를 개정하였습니다. 동 개정 사항은 2023년 1월 1일 이후 최초로 시작하는 회계연도부터 적용되며 조기 적용이 허용됩니다. 회사는 동 개정으로 인한 재무제표의 영향을 검토 중에 있습니다.

- 기업회계기준서 제1008호 '회계정책, 회계추정의 변경 및 오류' - '회계추정'의 정의

회계추정을 정의하고, 회계정책의 변경과 구별하는 방법을 명확히 하였습니다. 동 개정 사항은 2023년 1월 1일 이후 최초로 시작하는 회계연도부터 적용되며 조기적용이 허용됩니다. 회사는 동 개정으로 인해 재무제표에 중요한 영향은 없을 것으로 예상하고 있습니다.

- 기업회계기준서 제1012호 '법인세' - 단일거래에서 생기는 자산과 부채에 대한 이연법인세

자산 또는 부채가 최초로 인식되는 거래의 최초 인식 예외 요건에 거래시점 동일한 가산할 일시적차이와 차감할 일시적차이를 발생시키지 않는 거래라는 요건을 추가하였습니다. 동 개정사항은 2023년 1월 1일 이후 시작하는 회계연도부터 적용하며, 조기적용이 허용됩니다. 회사는 동 개정으로 인해 재무제표에 중요한 영향은 없을 것으로 예상하고 있습니다.

- 한국채택국제회계기준 연차개선 2018-2020

한국채택국제회계기준 연차개선 2018-2020은 2022년 1월 1일 이후 시작하는 회계연도부터 적용되며, 조기적용이 허용됩니다. 회사는 동 개정으로 인해 재무제표에 중요한 영향은 없을 것으로 예상하고 있습니다.

- 기업회계기준서 제1101호 '한국채택국제회계기준의 최초 채택' : 최초채택기업인 종속기업
- 기업회계기준서 제1109호 '금융상품' : 금융부채 제거 목적의 10% 테스트 관련 수수료
- 기업회계기준서 제1116호 '리스' : 리스 인센티브
- 기업회계기준서 제1041호 '농림어업' : 공정가치 측정

2.3 금융자산

(1) 분류

회사는 다음의 측정 범주로 금융자산을 분류합니다.

- 당기손익-공정가치 측정 금융자산
- 기타포괄손익-공정가치 측정 금융자산
- 상각후원가 측정 금융자산

금융자산은 금융자산의 관리를 위한 사업모형과 금융자산의 계약상 현금흐름 특성에 근거하여 분류합니다. 공정가치로 측정하는 금융자산의 손익은 당기손익 또는 기타포괄손익으로 인식합니다. 채무상품에 대한 투자는 해당 자산을 보유하는 사업모형에 따라 그 평가손익을 당기손익 또는 기타포괄손익으로 인식합니다. 회사는 금융자산을 관리하는 사업모형을 변경하는 경우에만 채무상품을 재분류합니다. 단기매매항목이 아닌 지분상품에 대한 투자는 최초 인식시점에 후속적인 공정가치 변동을 기타포괄손익으로 표시할 것을 지정하는 취소불가능한 선택을 할 수 있습니다. 지정되지 않은 지분상품에 대한 투자의 공정가치 변동은 당기손익으로 인식합니다.

(2) 측정

회사는 최초 인식시점에 금융자산을 공정가치로 측정하며, 당기손익-공정가치 측정 금융자산이 아닌 경우에 해당 금융자산의 취득과 직접 관련되는 거래원가는 공정가치에 가산합니다. 당기손익-공정가치 측정 금융자산의 거래원가는 당기손익으로 비용처리합니다.

내재파생상품을 포함하는 복합계약은 계약상 현금흐름이 원금과 이자로만 구성되어 있는지를 결정할 때 해당 복합계약 전체를 고려합니다.

① 채무상품

금융자산의 후속적인 측정은 금융자산의 계약상 현금흐름 특성과 그 금융자산을 관리하는 사업모형에 근거합니다. 회사는 채무상품을 다음의 세 범주로 분류합니다.

(가) 상각후원가

계약상 현금흐름을 수취하기 위해 보유하는 것이 목적인 사업모형 하에서 금융자산을 보유하고, 계약상 현금흐름이 원리금만으로 구성되어 있는 자산은 상각후원가로 측정합니다. 상각후원가로 측정하는 금융자산으로서 위험회피관계의 적용 대상이 아닌 금융자산의 손익은 해당 금융자산을 제거하거나 손상할 때 당기손익으로 인식합니다. 유효이자율법에 따라 인식하는 금융자산의 이자수익은 '금융수익'에 포함됩니다.

(나) 기타포괄손익-공정가치 측정 금융자산

계약상 현금흐름의 수취와 금융자산의 매도 둘 다를 통해 목적을 이루는 사업모형 하에서 금융자산을 보유하고, 계약상 현금흐름이 원리금만으로 구성되어 있는 금융자산은 기타포괄손익-공정가치로 측정합니다. 손상차손(환입)과 이자수익 및 외환손익을 제외하고는, 공정가치로 측정하는 금융자산의 평가손익은 기타포괄손익으로 인식합니다. 금융자산을 제거할 때에는 인식한 기타포괄손익누계액을 자본에서 당기손익으로 재분류합니다. 유효이자율법에 따라 인식하는 금융자산의 이자수익은 '금융수익'에 포함됩니다. 외환손익은 '기타수익 또는 기타비용'으로 표시하고 손상차손은 '기타비용'으로 표시합니다.

(다) 당기손익-공정가치측정 금융자산

상각후원가 측정이나 기타포괄손익-공정가치 측정 금융자산이 아닌 채무상품은 당기손익-공정가치로 측정됩니다. 위험회피관계가 적용되지 않는 당기손익-공정가치 측정 채무상품의 손익은 당기손익으로 인식하고 발생한 기간에 포괄손익계산서에 '기타수익 또는 기타비용'으로 표시합니다.

② 지분상품

회사는 모든 지분상품에 대한 투자를 후속적으로 공정가치로 측정합니다. 공정가치 변동을 기타포괄손익으로 표시할 것을 선택한 장기적 투자목적 또는 전략적 투자목적의 지분상품에 대해 기타포괄손익으로 인식한 금액은 해당 지분상품을 제거할 때에도 당기손익으로 재분류하지 않습니다. 이러한 지분상품에 대한 배당수익은 회사가 배당을 받을 권리가 확정된 때 '금융수익'으로 당기손익으로 인식합니다.

당기손익-공정가치로 측정하는 금융자산의 공정가치 변동은 포괄손익계산서에 '기타수익 또는 기타비용'으로 표시합니다. 기타포괄손익-공정가치로 측정하는 지분상품에대한 손상차손(환입)은 별도로 구분하여 인식하지 않습니다.

(3) 손상

회사는 미래전망정보에 근거하여 상각후원가로 측정하거나 기타포괄손익-공정가치로 측정하는 채무상품에 대한 기대신용손실을 평가합니다. 손상 방식은 신용위험의 유의적인 증가 여부에 따라 결정됩니다. 단, 매출채권 및 리스채권에 대해 회사는 채권의 최초 인식시점부터 전체기간 기대신용손실을 인식하는 간편법을 적용합니다.

(4) 인식과 제거

금융자산의 정형화된 매입 또는 매도는 매매일에 인식하거나 제거합니다. 금융자산은 현금흐름에 대한 계약상 권리가 소멸하거나 금융자산을 양도하고 소유에 따른 위험과 보상의 대부분을 이전한 경우에 제거됩니다.

회사가 금융자산을 양도한 경우라도 채무자의 채무불이행시의 소구권 등으로 양도한 금융자산의 소유에 따른 위험과 보상의 대부분을 회사가 보유하는 경우에는 이를 제

거하지 않고 그 양도자산 전체를 계속하여 인식하되, 수취한 대가를 금융부채로 인식합니다. 해당 금융부채는 재무상태표에 "차입금"으로 분류하고 있습니다.

(5) 금융상품의 상계

금융자산과 부채는 인식한 자산과 부채에 대해 법적으로 집행가능한 상계권리를 현재 보유하고 있고, 순액으로 결제하거나 자산을 실현하는 동시에 부채를 결제할 의도를 가지고 있을 때 상계하여 재무상태표에 순액으로 표시합니다. 법적으로 집행가능한 상계권리는 미래사건에 좌우되지 않으며, 정상적인 사업과정의 경우와 채무불이행의 경우 및 지급불능이나 파산의 경우에도 집행가능한 것을 의미합니다.

2.4 매출채권

매출채권은 최초에 공정가치로 인식되고 후속적으로 유효이자율법을 적용한 상각후 원가에 손실충당금을 차감하여 측정됩니다.

2.5 재고자산

재고자산은 원가와 순실현가능가치 중 작은 금액으로 표시되고, 재고자산의 원가는 총평균법에 따라 결정됩니다.

2.6 유형자산

유형자산은 원가에서 감가상각누계액과 손상차손누계액을 차감하여 표시됩니다. 역사적 원가는 자산의 취득에 직접적으로 관련된 지출을 포함합니다. 토지를 제외한 자산은 취득원가에서 잔존가치를 제외하고, 다음의 추정 경제적 내용연수에 걸쳐 정액법으로 상각됩니다.

과 목	추정 내용연수
건물	40년
기계장치	10년
차량운반구	5년

과 목	추정 내용연수
비품	5년
임차시설물	5년

유형자산의 감가상각방법과 잔존가치 및 경제적 내용연수는 매 회계연도 말에 재검토되고 필요한 경우 추정의 변경으로 조정됩니다.

2.7 무형자산

영업권을 제외한 무형자산은 역사적 원가로 최초 인식되고, 원가에서 상각누계액과 손상차손누계액을 차감한 금액으로 표시됩니다. 한정된 내용연수를 가지는 다음의 무형자산은 추정내용연수동안 정액법으로 상각하고 있습니다.

구 분	추정 내용연수
토지이용권	47년
소프트웨어	5년

2.8 투자부동산

임대수익이나 투자차익을 목적으로 보유하고 있는 부동산은 투자부동산으로 분류됩니다. 투자부동산은 최초 인식시점에 원가로 측정되며, 최초 인식 후에는 원가에서 감가상각누계액과 손상차손누계액을 차감한 금액으로 표시됩니다. 투자부동산 중 토지를 제외한 투자부동산은 추정 경제적 내용연수 40년동안 정액법으로 상각됩니다.

2.9 비금융자산의 손상

영업권이나 내용연수가 비한정인 무형자산에 대하여는 매년, 상각대상 자산에 대하여는 자산손상을 시사하는 징후가 있을 때 손상검사를 수행하고 있습니다.

손상차손은 회수가능액(사용가치 또는 처분부대원가를 차감한 공정가치 중 높은 금액)을 초과하는 장부금액만큼 인식되고 영업권 이외의 비금융자산에 대한 손상차손은 매 보고기간말에 환입가능성이 검토됩니다.

2.10 금융부채

(1) 분류 및 측정

회사의 당기손익-공정가치 측정 금융부채는 단기매매목적의 금융상품입니다. 주로 단기간 내에 재매입할 목적으로 부담하는 금융부채는 단기매매금융부채로 분류됩니다. 또한, 위험회피회계의 수단으로 지정되지 않은 파생상품이나 금융상품으로부터 분리된 내재파생상품도 단기매매금융부채로 분류됩니다.

당기손익-공정가치 측정 금융부채, 금융보증계약, 금융자산의 양도가 제거조건을 충족하지 못하는 경우에 발생하는 금융부채를 제외한 모든 비파생금융부채는 상각후원가로 측정하는 금융부채로 분류되고 있으며, 재무상태표 상 "매입채무", "차입금" 및 "기타금융부채" 등으로 표시됩니다.

특정일에 의무적으로 상환해야 하는 우선주는 부채로 분류됩니다. 이러한 우선주에 대한 유효이자율법에 따른 이자비용은 다른 금융부채에서 인식한 이자비용과 함께 손익계산서 상 "금융비용"로 인식됩니다.

(2) 제거

금융부채는 계약상 의무가 이행, 취소 또는 만료되어 소멸되거나 기존 금융부채의 조건이 실질적으로 변경된 경우에 재무상태표에서 제거됩니다. 소멸하거나 제3자에게 양도한 금융부채의 장부금액과 지급한 대가(양도한 비현금자산이나 부담한 부채를 포함)의 차액은 당기손익으로 인식합니다.

2.11 금융보증계약

회사가 제공한 금융보증계약은 최초 인식시 공정가치로 측정되며, 후속적으로는 다음 중 큰 금액으로 측정하여 '기타금융부채'로 인식됩니다.

- (1) 금융상품의 손상규정에 따라 산정한 손실충당금
- (2) 최초 인식금액에서 기업회계기준서 제1115호에 따라 인식한 이익누계액을 차감한 금액

2.12 충당부채

충당부채는 의무를 이행하기 위하여 예상되는 지출액의 현재가치로 측정되며, 시간 경과로 인한 충당부채의 증가는 이자비용으로 인식됩니다.

2.13 당기법인세 및 이연법인세

법인세비용은 당기법인세와 이연법인세로 구성됩니다. 법인세는 기타포괄손익이나 자본에 직접 인식된 항목과 관련된 금액은 해당 항목에서 직접 인식하며, 이를 제외하고는 당기손익으로 인식됩니다. 법인세비용은 보고기간말 현재 제정됐거나 실질적으로 제정된 세법을 기준으로 측정됩니다.

경영진은 적용 가능한 세법 규정이 해석에 따라 달라질 수 있는 상황에 대하여 회사가 세무신고 시 적용한 세무정책에 대하여 주기적으로 평가하고 있습니다. 회사는 세무당국에 납부할 것으로 예상되는 금액에 기초하여 당기법인세비용을 인식합니다.

이연법인세는 자산과 부채의 장부금액과 세무기준액의 차이로 발생하는 일시적 차이에 대하여 장부금액을 회수하거나 결제할 때의 예상 법인세효과로 인식됩니다. 다만, 사업결합 이외의 거래에서 자산·부채를 최초로 인식할 때 발생하는 이연법인세자산과 부채는 그 거래가 회계이익이나 과세소득에 영향을 미치지 않는다면 인식되지 않습니다. 이연법인세자산은 차감할 일시적 차이가 사용될 수 있는 미래 과세소득의 발생가능성이 높은 경우에 인식됩니다.

종속기업, 관계기업 및 공동기업 투자지분과 관련된 가산할 일시적 차이에 대해 소멸시점을 통제할 수 있는 경우, 그리고 예측가능한 미래에 일시적 차이가 소멸하지 않을 가능성이 높은 경우를 제외하고 이연법인세부채를 인식하고 있습니다. 또한 이러한 자산으로부터 발생하는 차감할 일시적 차이에 대하여 일시적 차이가 예측가능한 미래에 소멸할 가능성이 높고 일시적 차이가 사용될 수 있는 과세소득이 발생할 가능성이 높은 경우에만 이연법인세자산을 인식하고 있습니다.

이연법인세자산과 부채는 법적으로 당기법인세자산과 당기법인세부채를 상계할 수

있는 권리를 회사가 보유하고 있으며, 동시에 이연법인세자산과 부채가 동일한 과세 당국에 의해서 부과되는 법인세와 관련이 있으면서 순액으로 결제할 의도가 있는 경우에 상계됩니다.

2.14 확정급여채무

회사는 확정기여제도를 운영하고 있는 바, 확정기여제도는 회사가 고정된 금액의 기여금을 별도 기금에 지급하는 퇴직연금제도이며, 기여금은 종업원이 근무 용역을 제공했을 때 비용으로 인식됩니다.

2.15 매입채무및기타채무

매입채무와 기타채무는 회사가 보고기간말 전에 재화나 용역을 제공받았으나 지급되지 않은 부채입니다. 해당 채무는 무담보이며, 보통 인식 후 30일에서 45일 이내에 지급됩니다. 매입채무와 기타채무는 지급기일이 보고기간 후 12개월 후가 아니라면 유동부채로 표시되었습니다. 해당 채무들은 최초에 공정가치로 인식되고 후속적으로 유효이자율법을 적용한 상각후원가로 측정됩니다.

2.16 복합금융상품

회사가 발행한 복합금융상품은 보유자의 선택에 의해 지분상품으로 전환될 수 있는 전환사채입니다.

동 복합금융상품의 부채요소는 최초에 동일한 조건의 전환권이 없는 금융부채의 공정가치로 인식하고, 이후 전환일 또는 만기일까지 상각후원가로 측정합니다.

자본요소는 복합금융상품 전체의 공정가치와 부채요소의 공정가치의 차이로 최초 인식되며, 후속적으로 재측정되지 않습니다. 복합금융상품의 발행과 직접적으로 관련된 거래원가는 부채요소와 자본요소의 최초 인식 금액에 비례하여 배분됩니다. 회사는 금융감독원 질의회신 '회제이-00094'에 의거하여 전환권 및 신주인수권을 자본으로 인식하였으며, 동 회계처리는 한국채택국제회계기준에 한하여 효력이 있습니다.

2.17 납입자본

보통주는 자본으로 분류하며 자본거래에 직접 관련되어 발생하는 증분원가는 세금효과를 반영한 순액으로 자본에서 차감하고 있습니다.

회사가 자기지분상품을 재취득하는 경우에 이러한 지분상품은 자기주식의 과목으로 자본에서 직접 차감하고 있습니다. 자기지분상품을 매입 또는 매도하거나 발행 또는 소각하는 경우의 손익은 당기손익으로 인식하지 아니합니다. 회사가 자기주식을 취득하여 보유하는 경우 지급하거나 수취한 대가는 자본에서 직접 인식하고 있습니다.

2.18 수익인식

① 재화의 판매

회사는 가방 및 지갑류의 제조업을 운영하고 있습니다. 계약상 무역조건에 따라 제품이 선적되는 시점에 제품에 대한 통제가 이전된 것으로 보아 매출을 인식합니다.

② 임대수익

투자부동산으로부터의 임대수익은 임대기간에 걸쳐 정액기준으로 인식하고 있습니다.

2.19 주식기준보상

종업원에게 부여한 주식결제형 주식기준보상은 부여일에 지분상품의 공정가치로 측정되며, 가득기간에 걸쳐 종업원 급여비용으로 인식됩니다. 가득될 것으로 예상되는 지분상품의 수량은 매 보고기간말에 비시장성과조건을 고려하여 재측정되며, 당초 추정치로부터의 변동액은 당기손익과 자본으로 인식됩니다.

주식선택권의 행사시점에 신주를 발행할 때 직접적으로 관련되는 거래비용을 제외한 순유입액은 자본금(명목가액)과 주식발행초과금으로 인식됩니다.

2.20 리스

회사는 사무실, 자동차 등을 리스하고 있습니다. 리스계약은 일반적으로 고정기간으

로 체결되지만 연장선택권이 있을 수 있습니다.

계약에는 리스요소와 비리스요소가 모두 포함될 수 있습니다.

리스조건은 개별적으로 협상되며 다양한 계약조건을 포함합니다. 리스계약에 따라 부과되는 다른 제약은 없지만 리스자산을 차입금의 담보로 제공할 수는 없습니다.

2019년 1월 1일부터 회사는 리스된 자산을 사용할 수 있는 리스개시일에 사용권자산과 이에 대응하는 부채를 인식합니다.

리스에서 생기는 자산과 부채는 최초에 현재가치기준으로 측정합니다. 리스부채는 다음 리스료의 순현재가치를 포함합니다.

- 받을 리스 인센티브를 차감한 고정리스료(실질적인 고정리스료 포함)
- 개시일 현재 지수나 요율을 사용하여 최초 측정한, 지수나 요율(이율)에 따라 달라지는 변동리스료
- 잔존가치보증에 따라 회사(리스이용자)가 지급할 것으로 예상되는 금액
- 회사(리스이용자)가 매수선택권을 행사할 것이 상당히 확실한 경우에 그 매수선택권의 행사가격
- 리스기간이 회사(리스이용자)의 종료선택권 행사를 반영하는 경우에 그 리스를 종료하기 위하여 부담하는 금액

또한 리스부채의 측정에는 상당히 확실한(reasonably certain) 연장선택권에 따라 지급될 리스료를 포함합니다.

리스의 내재이자율을 쉽게 산정할 수 있는 경우 그 이자율로 리스료를 할인합니다. 내재이자율을 쉽게 산정할 수 없는 경우에는 리스이용자가 비슷한 경제적 환경에서 비슷한 기간에 걸쳐 비슷한 담보로 사용권자산과 가치가 비슷한 자산을 획득하는 데 필요한 자금을 차입한다면 지급해야 할 이자율인 리스이용자의 증분차입이자율을 사용합니다.

회사는 지수나 요율에 따라 달라지는 변동리스료의 경우 지수나 요율이 유효할 때까지 리스부채에 포함하지 않는 변동리스료의 잠재적 미래 증가 위험에 노출되어 있습

니다. 지수나 요율에 따라 달라지는 리스료의 조정액이 유효한 시점에서 리스부채를 재평가하고 사용권자산을 조정합니다.

각 리스료는 리스부채의 상환과 금융원가로 배분합니다. 금융원가는 각 기간의 리스부채 잔액에 대하여 일정한 기간 이자율이 산출되도록 계산된 금액을 리스기간에 걸쳐 당기손익으로 인식합니다.

사용권자산은 다음 항목들로 구성된 원가로 측정합니다.

- 리스부채의 최초 측정금액
- 받은 리스 인센티브를 차감한 리스개시일이나 그 전에 지급한 리스료
- 리스이용자가 부담하는 리스개설직접원가
- 복구원가의 추정치

사용권자산은 리스개시일부터 사용권자산의 내용연수 종료일과 리스기간 종료일 중 이른 날까지의 기간동안 감가상각합니다. 회사가 매수선택권을 행사할 것이 상당히 확실한(reasonably certain) 경우 사용권자산은 기초자산의 내용연수에 걸쳐 감가상각합니다. 단기리스(리스개시일에 리스기간이 12개월 이하인 리스)와 소액자산(예: 기초자산 US\$5,000 이하) 리스의 경우 예외규정을 선택하여 리스료를 리스기간에 걸쳐 정액기준으로 비용을 인식합니다.

2.21 기능통화 및 표시통화, 외화거래

회사는 각 재무제표에 포함되는 항목들을 영업활동이 이루어지는 주된 경제환경의 통화(기능통화)이며 재무제표 작성을 위한 표시통화인 '원'으로 표시하고 있습니다.

회사의 재무제표 작성에 있어서 기능통화 외의 통화(외화)로 이루어진 거래는 거래일의 환율을 적용하여 기록하고 있습니다. 매 보고기간 말에 화폐성 외화항목은 보고기간 말의 마감환율로 환산하고 있습니다. 공정가치로 측정하는 비화폐성 외화항목은 공정가치가 결정된 날의 환율로 환산하고, 역사적원가로 측정하는 비화폐성 외화항목은 거래일의 환율로 환산하고 있습니다.

화폐성항목의 결제시점에 생기는 외환차이 또는 현금흐름위험회피로 지정된 금융부채에서 발생한 환산차이를 제외한 화폐성항목의 환산으로 인해 발생한 외환차이는 모두 당기손익으로 인식하고 있습니다.

비화폐성항목에서 발생한 손익을 기타포괄손익으로 인식하는 경우에는 그 손익에 포함된 환율변동효과도 기타포괄손익으로 인식하고, 당기손익으로 인식하는 경우에는 환율변동효과도 당기손익으로 인식하고 있습니다.

2.22 주당이익

회사는 보통주 기본주당이익과 희석주당이익을 당기순손익에 대하여 계산하고 포괄손익계산서에 표시하고 있습니다. 기본주당이익은 보통주에 귀속되는 당기순손익을 보고기간 동안에 유통된 보통주식수를 가중평균한 주식수로 나누어 계산하고 있습니다. 희석주당이익은 모든 희석화 효과가 있는 잠재적 보통주의 영향을 고려하여 보통주에 귀속되는 당기순손익 및 가중평균유통보통주식수를 조정하여 계산하고 있습니다.

2.23 영업부문

영업부문별 정보는 최고영업의사결정자에게 내부적으로 보고되는 방식에 기초하여 공시됩니다(주석 7참조).

2.24 재무제표의 승인

회사의 재무제표는 2022년 2월 23일자 이사회에서 승인 되었으며, 정기주주총회에서 수정승인 될 수 있습니다.

3. 중요한 회계추정 및 가정

재무제표 작성에는 미래에 대한 가정 및 추정이 요구되며 경영진은 회사의 회계정책을 적용하기 위해 판단이 요구됩니다. 추정 및 가정은 지속적으로 평가되며, 과거 경험과 현재의 상황에 비추어 합리적으로 예측가능한 미래의 사건을 고려하여 이루어 집니다. 회계추정의 결과가 실제 결과와 동일한 경우는 드물 것이므로 중요한 조정을 유발할 수 있는 유의적인 위험을 내포하고 있습니다.

다음 회계연도에 자산 및 부채 장부금액의 조정에 영향을 미칠 수 있는 경영진 판단과 유의적 위험에 대한 추정 및 가정은 다음과 같습니다. 일부 항목에 대한 유의적인 판단 및 추정에 대한 추가적인 정보는 개별 주석에 포함되어 있습니다.

(1) 법인세

회사의 과세소득에 대한 법인세는 국내 세법 및 과세당국의 결정을 적용하여 산정되므로 최종 세효과를 산정하는 데에는 불확실성이 존재합니다.

회사는 특정 기간동안 과세소득의 일정 금액을 투자, 임금증가 등에 사용하지 않았을 때 세법에서 정하는 방법에 따라 산정된 법인세를 추가로 부담합니다. 따라서, 해당 기간의 당기법인세와 이연법인세를 측정할 때 이에 따른 세효과를 반영하여야 하고, 이로 인해 회사가 부담할 법인세는 각 연도의 투자, 임금증가 등의 수준에 따라 달라지므로 최종 세효과를 산정하는데에는 불확실성이 존재합니다.

(2) 금융상품의 공정가치

활성시장에서 거래되지 않는 금융상품의 공정가치는 원칙적으로 평가기법을 사용하여 결정됩니다. 회사는 보고기간말 현재 중요한 시장상황에 기초하여 다양한 평가기법의 선택 및 가정에 대한 판단을 하고 있습니다.

(3) 금융보증충당부채

금융보증계약은 채무상품의 최초 계약조건이나 변경된 계약조건에 따라 지급기일에 특정 채무자가 지급하지 못하여 보유자가 입은 손실을 보상하기 위해 발행자가 특정 금액을 지급하여야 하는 계약입니다. 회사는 보고기간 종료일 현재 금융보증충당부채에 대하여 공정가치로 최초 측정하며 최선의 추정치를 산정하여 충당부채로 계상하고 있습니다.

(4) 복합금융상품

회사는 복합금융상품의 부채요소는 최초에 동일한 조건의 전환권이 없는 금융부채의 공정가치로 측정하고, 자본요소는 복합금융상품 전체의 공정가치와 부채요소의 공정가치의 차이로 최초 측정하며, 후속적으로 재측정되지 않습니다. 관련 파생상품은 발행시점 및 보고기간말의 공정가치로 측정하고 있습니다. 각 요소의 공정가치는 복합금융상품의 발행조건을 고려한 적절한 평가모델을 적용하여 추정합니다.

(5) COVID-19 영향

2021년도 중 COVID-19의 확산은 국내외 경제에 중대한 영향을 미치고 있습니다. 이는 생산성 저하와 매출의 감소나 지연, 기존 채권의 회수 등에 부정적인 영향을 미칠 수 있으며 이로 인해 회사의 재무상태와 재무성과에도 부정적인 영향이 발생할 수 있습니다.

재무제표 작성시 사용된 중요한 회계추정 및 가정은 COVID-19에 따른 불확실성의 변동에 따라 조정될 수 있으며, COVID-19로 인하여 회사의 사업, 재무상태 및 경영성과 등에 미칠 궁극적인 영향은 현재 예측할 수 없습니다.

4. 재무위험관리

회사는 여러 활동으로 인하여 시장위험(환위험, 이자율위험), 신용위험 및 유동성위험과 같은 다양한 재무위험에 노출돼 있습니다. 회사의 전반적인 위험관리정책은 금융시장의 변동성에 초점을 맞추고 있으며 재무성과에 미치는 부정적 영향을 최소화하는데 중점을 두고 있습니다.

위험관리는 이사회에서 승인한 정책에 따라 이루어지고 있습니다. 이사회는 전반적인 위험관리에 대한 문서화된 정책, 외환위험, 이자율 위험, 신용 위험, 파생금융상품과 비파생금융상품의 이용 및 유동성을 초과하는 투자와 같은 특정 분야에 관한 문서화된 정책을 검토하고 승인합니다.

4.1 시장위험

(1) 외환위험

회사는 국제적으로 영업활동을 영위하고 있기 때문에 외환 위험, 주로 미국 달러화와 관련된 환율 변동 위험에 노출되어 있으며 회사의 경영진은 내부적으로 원화 환율 변동에 대한 환위험을 정기적으로 측정하고 있습니다. 보고기간말 현재 각 외화에 대한 원화환율 10% 변동 가정시 환율변동이 미치는 영향은 다음과 같습니다(단위: 천원).

구 분	당기말		전기말	
	10% 상승시	10% 하락시	10% 상승시	10% 하락시
USD	2,916,537	(2,916,537)	3,840,076	(3,840,076)
JPY	152,291	(152,291)	115,667	(115,667)
합 계	3,068,828	(3,068,828)	3,955,743	(3,955,743)

(2) 이자율위험

이자율위험은 미래의 시장이자율 변동에 따라 예금 또는 차입금 등에서 발생하는 이자수익 및 이자비용이 변동될 위험으로서 회사는 주로 변동이자부 차입금으로 인하여 이자율변동위험에 노출되어 있습니다.

구 분	당기말		전기말	
	1% 상승시	1% 하락시	1% 상승시	1% 하락시
세후 이익 영향	(95,352)	95,352	(577,677)	577,677

4.2 신용위험

신용위험은 기업 및 개인 고객에 대한 신용거래 및 채권 뿐 아니라 현금성자산, 채무상품의 계약 현금흐름 등에서도 발생합니다.

(1) 위험관리

회사는 금융상품의 당사자 중 일방이 의무를 이행하지 않아 상대방에게 재무손실을 입힐 신용위험에 노출되어 있습니다. 회사의 경영진은 신용위험을 관리하기 위하여 신용도가 일정 수준 이상인 거래처와 거래하고 있으며, 금융자산의 신용보장을 위한

정책과 절차를 마련하여 운영하고 있습니다.

(2) 금융자산의 손상

회사는 기대신용손실 모형이 적용되는 다음의 금융자산을 보유하고 있습니다.

- 재화 및 용역의 제공에 따른 매출채권
- 상각후원가로 측정하는 금융자산

현금성자산도 손상 규정의 적용대상에 포함되나 식별된 기대신용손실은 유의적이지 않습니다.

(가) 매출채권

당기와 전기 중 매출채권의 손실충당금 변동내역은 다음과 같습니다(단위:천원).

구 분	매출채권	
	당기	전기
기초	(292,143)	(310,885)
당기손익으로 인식된 손실충당금의 증가(감소)	(26,180)	18,742
기말	(318,323)	(292,143)

매출채권에 대한 손상은 손익계산서상 대손상각비로 순액으로 표시되고 있습니다.

(나) 상각후원가 측정 기타 금융자산

상각후원가로 측정하는 기타 금융자산에는 대여금, 미수금, 보증금 등이 포함됩니다.

상각후원가로 측정되는 기타 금융자산에 대한 손실충당금의 변동 내역은 다음과 같습니다(단위:천원).

당기	대여금	미수금	미수수익	기타비유동 금융자산	계
기초 손실충당금	(500,000)	(326,400)	(730,908)	(548,215)	(2,105,523)
당기손익에 인식된	-	(29,250)	(13,021)	12,490	(29,781)

당기	대여금	미수금	미수수익	기타비유동 금융자산	계
손실총당금의 증가(감소)					
기말 손실총당금	(500,000)	(355,650)	(743,929)	(535,725)	(2,135,304)

전기	대여금	미수금	미수수익	기타비유동 금융자산	계
기초 손실총당금	(500,000)	(347,340)	(710,170)	(553,004)	(2,110,514)
당기손익에 인식된 손실총당금의 증가(감소)	-	20,940	(20,738)	4,789	4,991
기말 손실총당금	(500,000)	(326,400)	(730,908)	(548,215)	(2,105,523)

(3) 대손상각비

당기와 전기 중 손익으로 인식된 금융자산의 손상 관련 대손상각비는 다음과 같습니다(단위:천원).

구분	당기	전기
매출채권의 손실총당금 변동	(26,180)	18,742
기타 금융자산	(29,781)	4,991
대손상각비	(55,961)	23,733

(4) 당기손익-공정가치 측정 금융자산 및 기타포괄손익-공정가치 측정 금융자산

회사는 당기손익-공정가치 측정 금융자산 및 기타포괄손익-공정가치 측정 금융자산에 대한 신용위험에도 노출되어 있습니다. 당기말 현재 회사의 관련 최대노출금액은 해당 장부금액입니다(당기: 23,881,152천원, 전기: 18,406,236천원).

4.3 유동성 위험

회사는 현금 등 금융자산을 인도하여 결제하는 금융부채에 관련된 의무를 충족하는데 어려움을 겪게 될 유동성위험에 노출되어 있습니다. 회사의 경영진은 유동성위험을 관리하기 위하여 단기 및 중장기 자금관리계획을 수립하고 현금유출예산과 실제

현금유출액을 지속적으로 분석·검토하여 금융부채와 금융자산의 만기구조를 대응시키고 있습니다. 회사의 경영진은 영업활동현금흐름과 금융자산의 현금유입으로 금융부채를 상환가능하다고 판단하고 있습니다.

보고기간말 현재 회사의 유동성위험 분석내역은 다음과 같습니다(단위: 천원).

- 당기말

구분	장부금액	계약상 현금흐름	1년 이하	1년~5년 이하	5년 초과
매입채무	21,815,388	21,815,388	21,815,388	-	-
차입금(유동)	50,724,578	51,020,746	51,020,746	-	-
차입금(비유동)	18,158,041	20,000,000	-	20,000,000	-
기타금융부채(유동)(*)	10,439,175	10,439,175	10,439,175	-	-
기타금융부채(비유동)	1,446,747	1,446,747	-	1,446,747	-
리스부채(유동)	248,259	280,433	280,433	-	-
리스부채(비유동)	1,468,612	1,557,983	-	1,068,110	489,873
합계	104,300,800	106,560,472	83,555,742	22,514,857	489,873

- 전기말

구분	장부금액	계약상 현금흐름	1년 이하	1년~5년 이하	5년 초과
매입채무	18,514,356	18,514,356	18,514,356	-	-
차입금(유동)	85,227,859	85,965,859	85,965,859	-	-
차입금(비유동)	3,333,328	3,457,919	-	3,457,919	-
기타금융부채(유동)(*)	11,400,091	11,400,091	11,400,091	-	-
기타금융부채(비유동)	220,000	220,000	-	-	220,000
리스부채(유동)	581,669	588,624	588,624	-	-
합계	119,277,303	120,146,849	116,468,930	3,457,919	220,000

(*) 금융보증부채는 제외하였습니다.

한편, 회사의 종속기업인 (주)약진통상 및 TWO AND ONE CO.,LTD.에 대한 금융보증계약의 잔존계약만기에 따른 만기분석은 다음과 같습니다(단위: 천원, 천 USD, 천 JPY)

-당기말

구분	1년 이하	1년 ~ 5년 이하	5년 초과
금융보증계약(원화)	22,800,000	-	-

구 분	1년 이하	1년 ~ 5년 이하	5년 초과
금융보증계약(외화 USD)	56,740	-	-
금융보증계약(외화 JPY)	984,000	-	-

-전기말

구 분	1년 이하	1년 ~ 5년 이하	5년 초과
금융보증계약(원화)	34,350,000	-	-
금융보증계약(외화 USD)	17,400	-	-
금융보증계약(외화 JPY)	960,000	-	-

4.4 자본위험

회사의 자본위험관리는 건전한 자본구조의 유지를 통한 주주이익의 극대화를 목적으로 하고 있습니다.

회사는 시장상황 및 사업활동의 변동을 반영하여 부채비율의 적정성을 주기적으로 검토하고 있으며 필요한 경우 재무구조를 개선하여 최적 자본구조를 유지하고 있습니다. 보고기간말 현재 회사의 자본조달비율은 다음과 같습니다(단위: 천원).

구 분	당기말	전기말
가.총차입금	68,882,619	88,561,187
나.현금및현금성자산 차감	(14,090,943)	(20,778,483)
다.순부채(가-나)	54,791,676	67,782,704
라.자본총계	168,467,443	153,513,789
마.총자본	223,259,119	221,296,493
바.자본조달비율(다/마)	25%	31%

5. 범주별 금융상품

(1) 금융상품 범주별 장부금액(단위:천원).

재무상태표 상 자산	당기말	전기말
당기손익-공정가치 측정 금융자산	24,996,325	18,355,855
기타포괄손익-공정가치 측정 금융자산	50,381	50,381
상각후원가 측정 금융자산		
매출채권	54,011,219	35,405,076
기타 금융자산	24,203,592	44,116,967
현금 및 현금성자산	14,090,943	20,778,483
합 계	117,352,460	118,706,763

재무상태표 상 부채	당기말	전기말
당기손익-공정가치 측정 금융부채		
파생상품부채	1,446,747	-
상각후원가		
매입채무	21,815,388	18,514,356
기타금융부채	12,156,046	17,714,690
단기차입금	47,391,250	80,227,867
유동성장기차입금	3,333,328	4,999,992
장기차입금	-	3,333,328
전환사채	18,158,041	-
합 계	104,300,800	124,790,233

(2) 금융상품 범주별 순손익(단위: 천원).

구분	당기말	전기말
당기손익-공정가치측정금융자산		
평가손익	(415,697)	(9,828,677)
환손익	74,935	(266,171)
처분손익	748,966	121,302
파생상품평가손실	(134,339)	-
상각후원가 측정 금융자산		
이자수익	1,499,787	1,409,154
환손익	2,555,669	(3,579,800)
금융보증이익	857,354	-
당기손익-공정가치측정금융부채		
파생상품평가손실	(139,584)	-
상각후원가 금융부채		
이자비용	(1,651,497)	(924,887)
전환사채 이자비용	(123,104)	-
환손익	(500,796)	1,032,228
금융보증비용	(409,437)	(895,407)
합 계	2,362,257	(12,932,258)

6. 금융상품 공정가치

(1) 당기말과 전기말 현재 금융자산의 장부금액과 공정가치는 다음과 같습니다(단위: 천원).

금융자산 범주	내역	당기말		전기말	
		장부금액	공정가치	장부금액	공정가치
상각후원가로 측정하는 금융자산	유동자산:				
	현금및현금성자산	14,090,943	14,090,943	20,778,483	20,778,483
	매출채권(*1)	54,011,219	54,011,219	35,405,076	35,405,076
	기타유동금융자산(*1)	20,198,355	20,198,355	1,155,396	1,155,396
	비유동자산:				
	기타비유동금융자산(*1)	4,005,237	4,005,237	42,961,572	42,961,572
	소계	92,305,754	92,305,754	100,300,527	100,300,527
당기손익-공정가치측정금융자산	출자금	17,733,875	17,733,875	9,227,015	9,227,015
	보험상품	2,346,896	2,346,896	2,350,568	2,350,568
	파생상품자산	1,165,554	1,165,554	-	-
	기타	3,750,000	3,750,000	6,778,272	6,778,272
	소계	24,996,325	24,996,325	18,355,855	18,355,855
기타포괄손익-공정가치측정금융자산	비상장주식	50,381	50,381	50,381	50,381
금융자산 합계		117,352,460	117,352,460	118,706,763	118,706,763

(*1) 장부금액을 공정가치의 합리적인 근사치로 판단하였습니다.

(2) 당기말과 전기말 현재 금융부채의 장부금액과 공정가치는 다음과 같습니다(단위: 천원).

금융부채 범주	계정명	당기말		전기말	
		장부금액	공정가치	장부금액	공정가치
상각후원가로 측정하는 금융부채(*)	유동부채:				
	매입채무	21,815,388	21,815,388	18,514,356	18,514,356
	단기차입금	47,391,250	47,391,250	80,227,867	80,227,867
	유동성장기차입금	3,333,328	3,333,328	4,999,992	4,999,992
	기타금융부채	10,439,175	10,439,175	16,913,021	16,913,021
	소계	82,979,141	82,979,141	120,655,236	120,655,236
	비유동부채:				
	장기차입금	-	-	3,333,328	3,333,328
	전환사채	18,158,041	18,158,041	-	-
	기타금융부채	-	-	220,000	220,000
소계	18,158,041	18,158,041	3,553,328	3,553,328	
당기손익-공정가치측정 금융부채	비유동부채:				
	파생상품부채	1,446,747	1,446,747	-	-

금융부채 범주	계정명	당기말		전기말	
		장부금액	공정가치	장부금액	공정가치
	소 계	1,446,747	1,446,747	-	-
금융부채 합계		102,583,929	102,583,929	124,208,564	124,208,564

(*) 장부금액을 공정가치의 합리적인 근사치로 판단하였습니다.

(3) 공정가치로 측정되는 금융상품은 공정가치 서열체계에 따라 구분되며 정의된 수준들은 다음과 같습니다.

- 측정일에 동일한 자산이나 부채에 대해 접근할 수 있는 활성시장의 (조정하지 않은) 공시가격 (수준 1)
- 수준 1의 공시가격 외에 자산이나 부채에 대해 직접적으로나 간접적으로 관측할 수 있는 투입변수 (수준 2)
- 자산이나 부채에 대한 관측할 수 없는 투입변수 (수준 3)

당기 및 전기의 공정가치로 측정되는 금융상품의 공정가치 서열체계 구분은 다음과 같습니다(단위:천원).

당 기	수준 1	수준 2	수준 3	합 계
당기손익-공정가치측정금융자산				
출자금	1,122	-	17,732,753	17,733,875
보험상품	-	2,346,896	-	2,346,896
기타	-	-	3,750,000	3,750,000
파생상품자산			1,165,554	1,165,554
기타포괄손익-공정가치측정금융자산				
비상장주식	-	-	50,381	50,381
당기손익-공정가치측정금융부채				
파생상품부채	-	-	1,446,747	1,446,747

전 기	수준 1	수준 2	수준 3	합 계
당기손익-공정가치측정금융자산				
출자금	304,241	-	8,922,773	9,227,015
보험상품	-	2,350,568	-	2,350,568
기타	-	-	6,778,272	6,778,272

전 기	수준 1	수준 2	수준 3	합 계
기타포괄손익-공정가치측정금융자산				
비상장주식	-	-	50,381	50,381

(3) 반복적인 공정가치 측정치의 서열체계 수준 간 이동

회사는 공정가치 서열체계의 수준 간 이동을 보고기간 말에 인식합니다.

각 공정가치 서열체계의 수준 간 이동 내역은 다음과 같습니다.

1) 반복적인 측정치의 수준 1과 수준 2간의 이동 내역

당기 중 수준 1과 수준 2간의 대체는 없습니다.

2) 반복적인 측정치의 수준 3의 변동 내역(단위:천원)

당기	금융자산			금융부채
	당기손익손익- 공정가치 측정 지분상품	기타포괄손익- 공정가치 측정 지분상품	파생상품	파생상품
기초	15,701,045	50,381	-	-
총손익				
당기손익인식액	336,903	-	(134,339)	(139,585)
기타포괄손익인식액	-	-	-	-
매입금액	8,680,195	-	-	-
매도금액	(2,734,077)	-	-	-
발행금액	-	-	1,299,893	(1,307,162)
결제금액	-	-	-	-
수준 3으로의 이동	-	-	-	-
수준 3으로부터의 이동	-	-	-	-
기말	21,482,753	50,381	1,165,554	(1,446,747)
미실현 당기손익	(412,063)	-	(134,339)	(139,585)

전기	금융자산	
	당기손익손익-공정가치 측정 지분상품	기타포괄손익-공정가치 측정 지분상품
기초	2,771,800	50,381
총손익		
당기손익인식액	(10,081,199)	-
기타포괄손익인식액	-	-
매입금액	22,092,400	-
매도금액	(148,998)	-
발행금액	-	-
결제금액	-	-
수준 3으로의 이동	-	-
수준 3으로부터의 이동	-	-
기말	15,701,045	50,381
미실현 당기손익	(10,092,963)	-

(4) 가치평가기법 및 투입변수

회사는 공정가치 서열체계에서 수준 2와 수준 3으로 분류되는 반복적인 공정가치측정치, 비반복적인 공정가치측정치에 대해 다음의 가치평가기법과 투입변수를 사용하고 있습니다(단위:천원).

당기말	공정가치	수준	가치평가기법	투입변수	수준3 투입변수 범위 (가중평균)
당기손익-공정가치 측정 금융자산					
E-sports사 보통주 및 전환상환우선주	2,232,942	3	OPM 및 DCF	할인율	10.87%
				변동성	79.55%
수익증권	2,346,896	2	조합 구성자산의 개별 공정가치에 기초한 평가	자산부채의 시장가치 등	-
수익증권	19,249,811	3	조합 구성자산의 개별 공정가치에 기초한 평가	자산부채의 시장가치 등	-
수의상환권	1,165,554	3	OPM	할인율	2.42%
				변동성	33.00%
당기손익-공정가치 측정 금융부채					
수의상환권	1,446,747	3	OPM	할인율	2.42%
				변동성	33.00%

7. 영업부문

(1) 회사는 기업 전체가 하나의 영업부문으로 분류되기 때문에 영업부문의 선택이나 영업부문의 보고부문으로의 통합과정 없이 영업부문과 보고부문이 일치합니다.

(2) 당기와 전기 중 회사 매출액의 10% 이상을 차지하는 외부고객은 다음과 같습니다(단위: 천원).

구분	당기	전기
A회사	79,359,795	58,360,785
B회사	95,836,202	54,542,955
C회사	15,691,576	12,544,508
D회사	25,073,650	13,910,385
합계	215,961,223	125,448,248

8. 현금및현금성자산

보고기간말 현재 현금및현금성자산의 구성내역은 다음과 같습니다(단위: 천원).

구분	당기말	전기말
보유현금	-	-
보통예금 등	6,257,264	19,331,784
MMT	7,833,678	1,446,699
합계	14,090,942	20,778,483

9. 매출채권

(1) 보고기간말 현재 매출채권의 내역은 다음과 같습니다(단위: 천원).

구분	당기말	전기말
매출채권	54,329,542	35,697,219
대손충당금	(318,323)	(292,143)
매출채권(순액)	54,011,219	35,405,076

(2) 매출채권

회사는 매출채권에 대해 전체 기간 기대신용손실을 손실충당금으로 인식하는 간편법을 적용합니다.

기대신용손실을 측정하기 위해 매출채권과 계약자산은 신용위험 특성과 연체일을 기준으로 구분하였습니다. 미청구용역에 따른 계약자산은 동일 유형의 계약에서 발생한 매출채권과 유사한 위험속성을 가지므로 회사는 매출채권의 손실율이 계약자산의 손실율에 대한 합리적인 추정치로 판단하였습니다.

기대신용손실율은 보고기간말 기준으로부터 각 36개월 동안의 매출과 관련된 지불 정보와 관련 확인된 신용손실 정보를 근거로 산출하였습니다. 과거 손실 정보는 고객의 채무 이행능력에 영향을 미칠 거시경제적 현재 및 미래전망정보를 반영하여 조정합니다. 연결회사는 매출이 발생하는 국가의 GDP 및 실업률이 가장 목적적합한 요소로 판단하고 과거 손실 정보를 이러한 요소의 예상 변동에 근거하여 조정합니다.

기초와 기말의 매출채권에 대한 손실충당금은 다음과 같습니다(단위: 천원).

	정상	30일 초과 연체	90일 초과 연체	120일 초과 연체	계
당기말					
기대 손실률	-	-	-	99.00%	0.59%
총 장부금액 - 매출채권	53,727,252	280,677	89	321,524	54,329,542
손실충당금	-	-	-	(318,323)	(318,323)
전기말					
기대 손실률	-	-	-	99.98%	0.82%
총 장부금액 - 매출채권	35,198,468	198,916	7,636	292,199	35,697,219
손실충당금	-	-	-	(292,143)	(292,143)

당기와 전기 중 매출채권의 손실충당금 변동내역은 다음과 같습니다(단위: 천원).

	매출채권	
	당기	전기
기초	292,143	310,885
당기손익으로 인식된 손실충당금의 증가	26,180	(18,742)
회수가 불가능하여 당기중 제각된 금액	-	-
환입된 미사용 금액	-	-
기말	318,323	292,143

매출채권은 회수를 더 이상 합리적으로 예상할 수 없는 경우 제각됩니다. 회수를 더 이상 합리적으로 예상할 수 없는 지표에는 회사와의 채무조정에 응하지 않는 경우, 365일 이상 계약상 현금흐름을 지급하지 않는 경우 등이 포함됩니다.

매출채권과 계약자산에 대한 손상은 손익계산서상 대손상각비로 순액으로 표시되고 있습니다. 제각된 금액을 회수하는 경우 회수 시점에 당기손익으로 인식하고 손익계산서에서 대손상각비의 차감으로 인식하고 있습니다.

10. 기타금융자산

(1) 보고기간말 현재 기타금융자산의 내역은 다음과 같습니다(단위: 천원).

구분	당기말	전기말
유동		
단기대여금	17,909,072	650,000
(대손충당금)	(500,000)	(500,000)
미수금	1,835,096	1,209,192
(대손충당금)	(355,650)	(326,400)
미수수익	1,653,766	853,511
(대손충당금)	(743,929)	(730,908)
보증금	400,000	-
소 계	20,198,355	1,155,395
비유동		

구분	당기말	전기말
장기대여금	3,833,581	41,592,417
보증금	171,656	1,369,155
기타비유동채권	535,725	548,215
(대손충당금)	(535,725)	(548,215)
소계	4,005,237	42,961,572
합계	24,203,592	44,116,967

11. 공정가치측정금융자산 및 상각후원가측정금융자산

(1) 당기손익-공정가치측정금융자산의 상세내역은 다음과 같습니다(단위:천원).

구분	당기말	전기말
출자금	17,733,875	9,227,015
보험상품	2,346,896	2,350,568
기타	3,750,000	6,778,272
합계	23,830,771	18,355,855

(2) 기타포괄손익-공정가치측정금융자산의 상세내역은 다음과 같습니다(단위:천원).

구분	당기말	전기말
비상장주식	50,381	50,381

(3) 당기와 전기 중 공정가치로 측정하는 금융자산의 변동내역은 다음과 같습니다(단위:천원)

구분	당기	전기
기초금액	18,406,236	4,712,876
취득	8,681,279	23,978,062
처분	(2,790,666)	(189,854)
당기손익-공정가치 측정 금융자산 평가손익	(415,697)	(9,828,677)
외화환산손익	-	(266,171)
당기말금액	23,881,152	18,406,236

12. 재고자산

(1) 보고기간말 현재 재고자산의 내역은 다음과 같습니다(단위: 천원).

구분	당기말			전기말		
	취득원가	평가손실 총당금	장부금액	취득원가	평가손실 총당금	장부금액
원재료	24,306,149	(569,790)	23,736,359	20,206,957	(514,891)	19,692,066
재공품	13,477,177	-	13,477,177	9,017,097	-	9,017,097
제품	11,210,971	-	11,210,971	6,914,902	-	6,914,902
합계	48,994,297	(569,790)	48,424,507	36,138,956	(514,891)	35,624,065

(2) 당기와 전기 중 재고자산과 관련하여 인식한 평가손실은 다음과 같습니다(단위: 천원).

구분	당기	전기
재고자산평가손실	158,250	327,617

13. 기타유동자산

보고기간말 현재 기타유동자산의 내역은 다음과 같습니다(단위: 천원).

구분	당기말	전기말
선급금	5,202,610	2,896,012
선급비용	1,332,237	1,278,672
(대손충당금)	(1,269,461)	(1,269,461)
부가세대급금	-	81,083
합계	5,265,386	2,986,306

14. 관계기업 및 종속기업 투자

(1) 보고기간말 현재 관계기업투자주식 및 종속기업투자주식의 투자현황은 다음과 같습니다(단위: 천원).

회사명	소재국가	당기말		전기말	
		지분율	장부금액	지분율	장부금액
종속기업투자주식					
TWO AND ONE CO., LTD.	일본	100.00%	-	100.00%	-
PT.JS JAKARTA	인도네시아	98.03%	9,904,348	98.03%	9,904,348
JS VINA LTD	베트남	100.00%	22,826,065	100.00%	22,826,065
JS LEATHER COLLECTION PHNOM PENH CO.LTD	캄보디아	100.00%	13,402,800	100.00%	13,402,800
JS CORP DONGGUAN LTD	중국	100.00%	-	100.00%	-
PT JSCORP BOYORALI INDONESIA	인도네시아	100.00%	17,249,199	100.00%	16,574,518
(주)약진통상(*1)	대한민국	100.00%	15,545,962	100.00%	15,545,962
소계			78,928,374		78,253,693
관계기업투자주식					
(주)지디코프	대한민국	28.44%	-	28.44%	-
블루코브전문투자형사모투자부동산투자신탁1호(*2)	대한민국	85.00%	19,839,000	85.00%	19,839,000
소계			19,839,000		19,839,000

회사명	소재국가	당기말		전기말	
		지분율	장부금액	지분율	장부금액
합 계			98,767,374		98,092,693

(*1) 전기 중 종속회사인 (주)약진통상의 지분 100%를 취득 하였습니다.

(*2) 전기 중 관계회사인 블루코브전문투자형사모투자부동산투자신탁1호의 지분 48.91%를 취득 하였으며, 전기말 지분율 산정 시 약정에 의해 2021년 1월 8일 추가 취득한 지분 36.09%도 반영하였습니다. 또한 회사의 지분율이 50%를 초과하나 지배력을 보유하지 못한다고 판단하여 관계기업으로 분류하였습니다.

(2) 당기와 전기 중 관계기업투자주식 및 종속기업투자주식의 변동내역은 다음과 같습니다(단위: 천원).

당기	기초금액	취 득	손상	기말금액
종속기업투자주식				
PT.JS JAKARTA	9,904,348	-	-	9,904,348
JS VINA LTD	22,826,065	-	-	22,826,065
JS LEATHER COLLECTION PHNOM PENH CO.LTD	13,402,800	-	-	13,402,800
PT JSCORP BOYORALI INDONESIA	16,574,518	674,681	-	17,249,199
(주)약진통상	15,545,962		-	15,545,962
소 계	78,253,693	674,681	-	78,928,374
관계기업투자주식				
블루코브전문투자형사모투자부동산투자신탁1호	19,839,000	-	-	19,839,000
소 계	19,839,000	-	-	19,839,000
합 계	98,092,693	674,681	-	98,767,374

전기	기초금액	취 득	손상	기말금액
종속기업투자주식				
PT.JS JAKARTA	9,904,348	-	-	9,904,348
JS VINA LTD	22,826,065	-	-	22,826,065
JS LEATHER COLLECTION PHNOM PENH CO.LTD	10,046,180	3,356,620	-	13,402,800
PT JSCORP BOYORALI INDONESIA	10,740,060	5,834,458	-	16,574,518
(주)약진통상	-	15,545,962	-	15,545,962
소 계	53,516,653	24,737,040	-	78,253,693
관계기업투자주식				
블루코브전문투자형사모투자부동산투자신탁1호	-	19,839,000	-	19,839,000
소 계	-	19,839,000	-	19,839,000
합 계	53,516,653	44,576,040	-	98,092,693

(3) 당기와 전기의 종속기업 및 관계기업의 요약재무정보는 다음과 같습니다(단위: 천원).

당기	자산 총액	부채 총액	매출액	당기순손익
종속기업				
TWO AND ONE CO., LTD.	4,382,424	13,745,847	8,256,569	(536,695)
PT.JS JAKARTA	15,147,391	6,982,434	45,000,618	1,482,554
JS VINA LTD	24,400,777	3,512,838	17,777,862	(2,476,012)
JS LEATHER COLLECTION PHNOM PENH CO.LTD	14,562,687	7,167,528	25,884,521	(34,180)
JS CORP DONGGUAN LTD	20,945,118	23,941,089	80,929,824	1,634,844
PT JSCORP BOYORALI INDONESIA	20,983,685	5,640,545	13,014,469	(707,993)
(주)약진통상	331,185,909	233,779,621	741,263,000	34,730,095
관계기업				
(주)지디코프(*)	-	-	-	-
블루코브전문투자형사모투자부동산투자신탁1호	38,484,033	27,788,844	2,295,255	(1,479,355)

전기	자산 총액	부채 총액	매출액	당기순손익
종속기업				
TWO AND ONE CO., LTD.	4,382,424	13,747,284	8,256,569	(538,148)
PT.JS JAKARTA	14,943,143	8,565,602	33,570,254	(2,216,471)
JS VINA LTD	23,400,292	2,179,876	18,523,159	359,959
JS LEATHER COLLECTION PHNOM PENH CO.LTD	14,630,769	7,811,322	17,458,725	(2,269,022)
JS CORP DONGGUAN LTD	13,665,270	17,889,177	43,834,647	(1,199,261)
PT JSCORP BOYORALI INDONESIA	15,002,441	711,338	2,497,217	(1,475,742)
(주)약진통상	304,109,871	241,738,092	233,794,975	(19,946,337)
관계기업				
(주)지디코프(*)	-	-	-	-
블루코브전문투자형사모투자부동산투자신탁1호	41,030,983	27,777,993	180,908	(52,997)

(*) (주)지디코프의 재무제표는 제시 받지 못하였습니다.

15. 투자부동산 및 매각예정자산

(1) 당기와 전기 중 투자부동산의 변동내역은 다음과 같습니다(단위: 천원).

당기	토지	건물	합계
기초장부가액	11,638,265	4,404,167	16,042,432
감가상각비	-	(22,701)	(22,701)
기타	(11,638,265)	(4,381,466)	(16,019,731)
기말장부가액	-	-	-

당 기	토 지	건 물	합 계
취득원가	-	-	-
감가상각누계액	-	-	-

(*) 2021년 3월 11일 회사의 이사회의 승인에 의하여 투자부동산인 토지 및 건물을 매각하기로 결정하였으며, 관련된 자산은 2021년 12월 29일 매각이 완료 되었습니다.

전 기	토 지	건 물	합 계
기초장부가액	11,638,265	4,540,376	16,178,641
감가상각비	-	(136,208)	(136,208)
기말장부가액	11,638,265	4,404,167	16,042,432
취득원가	11,638,265	5,448,339	17,086,604
감가상각누계액	-	(1,044,172)	(1,044,172)

(2) 당기와 전기 중 투자부동산과 관련한 임대수익 내역은 다음과 같습니다(단위: 천 원).

구분	당기	전기
임대수익	260,912	302,069

(3) 보고기간말 현재 투자부동산의 공정가치와 장부금액은 다음과 같습니다(단위: 천 원).

구분	당기말		전기말	
	공정가치	장부금액	공정가치	장부금액
토 지	-	-	15,973,200	11,638,265
건 물	-	-	5,210,600	4,404,167
합 계	-	-	21,183,800	16,042,432

16. 유형자산

(1) 당기와 전기 중 유형자산의 변동내역은 다음과 같습니다(단위: 천원).

당 기	기초 장부가액	취 득	처 분	감가상각비	기말장부가액	취득원가	감가상각 누계액
토 지	81,398	-	-	-	81,398	81,398	-
건 물	440,610	-	-	(11,830)	428,780	473,181	(44,401)
기계장치	127,284	-	(91,889)	(15,977)	19,418	145,375	(125,958)
비 품	20,880	1,517	-	(9,086)	13,311	1,283,556	(1,270,245)
차량운반구	160,809	-	(8,083)	(53,638)	99,088	258,492	(159,404)
임차시설물	72,128	-	(53,955)	(18,173)	-	1,983,441	(1,983,441)
건설중인자산	39,204	-	(39,204)	-	-	-	-
사용권자산	581,669	1,808,981	(193,890)	(492,601)	1,704,159	1,808,981	(104,822)
합 계	1,523,982	1,810,498	(387,021)	(601,305)	2,346,154	6,034,424	(3,688,271)

당 기	기초 장부가액	취 득	처 분	감가상각비	대 체	기말장부가액	취득원가	감가상각 누계액
토 지	81,398	-	-	-	-	81,398	81,398	-
건 물	452,439	-	-	(11,829)	-	440,610	473,181	(32,571)
기계장치	159,093	-	-	(31,809)	-	127,284	318,492	(191,208)
비 품	51,572	2,064	-	(32,756)	-	20,880	1,292,639	(1,271,759)
차량운반구	243,289	-	(23,856)	(58,624)	-	160,809	277,891	(117,081)
임차시설물	211,470	-	(1,647)	(137,695)	-	72,128	2,119,737	(2,047,609)
건설중인자산	39,204	-	-	-	-	39,204	39,204	-
사용권자산	667,003	-	(80,167)	(471,321)	466,154	581,669	1,500,159	(918,490)
합 계	1,905,468	2,064	(105,670)	(744,034)	466,154	1,523,982	6,102,701	(4,578,718)

(*) 기업회계기준서 제1116호 '리스'의 도입으로 인한 회계정책 변경 효과입니다.

(2) 당기와 전기의 계정과목별 감가상각비의 내용은 다음과 같습니다(단위: 천원).

구 분	당 기	전 기
제조원가	15,240	24,949
판매비및관리비	586,064	719,085
합 계	601,304	744,034

(3) 당기말 현재 회사의 유형자산과 관련된 보험가입금액은 2,570,000천원입니다.

(4) 회사가 리스이용자인 경우의 리스에 대한 정보는 다음과 같습니다.

(가) 리스와 관련해 재무상태표에 인식된 금액은 다음과 같습니다.(단위:천원)

구분	당기말	전기말
사용권자산		
부동산	1,523,080	581,669
차량운반구	181,080	-
합계	1,704,160	581,669

구분	당기말	전기말
리스부채		
유동	248,259	581,669
비유동	1,468,612	-
합계	1,716,871	581,669

(나) 리스와 관련해서 손익계산서에 인식된 금액은 다음과 같습니다(단위: 천원).

구분	당기	전기
사용권자산의 감가상각비		
부동산	461,181	471,321
차량운반구	31,420	-
합계	492,601	471,321
리스부채에 대한 이자비용(금융원가에 포함)	18,488	6,447
단기리스료(매출원가 및 관리비에 포함)	1,490	-
단기리스가 아닌 소액자산 리스료(관리비에 포함)	17,892	22,413

당기 중 리스의 총 현금유출은 516백만원입니다.

17. 무형자산

당기와 전기 중 무형자산의 변동내역은 다음과 같습니다(단위: 천원).

당 기	토지이용권	소프트웨어	회원권	합 계
기초장부가액	502,139	19,261	1,484,300	2,005,700
취득금액	-	-	-	-
처분금액	-	(4,586)	-	(4,586)
무형자산상각비	(15,079)	(5,509)	-	(20,588)
기말장부금액	487,060	9,166	1,484,300	1,980,526

전 기	토지이용권	소프트웨어	회원권	합 계
기초장부가액	517,259	48,834	360,100	926,193
취득금액	-	2,700	1,124,200	1,126,900
무형자산상각비	(15,120)	(32,273)	-	(47,393)
기말장부금액	502,139	19,261	1,484,300	2,005,700

18. 차입금

(1) 보고기간말 현재 차입금 내역은 다음과 같습니다(단위: 천원).

구 분	당기말	전기말
유동		
은행차입금	50,724,578	85,227,859
비유동		
은행차입금	-	3,333,328
전환사채	18,158,041	-
합 계	68,882,619	88,561,187

(2) 보고기간말 현재 은행차입금의 상세내역은 다음과 같습니다(단위: 천원).

차입처	구 분	최장 만기일	연이자율(%)	당기말	전기말
우리은행	단기차입금	2022-04-02	2.21%	8,000,000	8,000,000
신한은행	단기차입금	2022-04-07	2.40%	9,000,000	10,000,000
산업은행	단기차입금	-	-	-	15,000,000
산업은행	단기차입금	2022-04-07	1.76%	7,000,000	12,000,000
수출입은행	단기차입금	2022-05-25	1.77%	10,000,000	10,000,000
우리은행	단기차입금	-	-	-	20,000,000
우리은행	USANOE	2022-06-22	-	-	727,867
우리은행	단기차입금(외화)	2022-03-04	1.55%	2,963,750	-
하나은행	단기차입금(외화)	2022-02-25	1.99%	5,927,500	-

차입처	구분	최장 만기일	연이자율(%)	당기말	전기말
NH투자증권	단기차입금(*1)	-	-	4,500,000	4,500,000
소 계				47,391,250	80,227,867
우리은행	장기차입금	2022-08-24	3.10%	3,333,328	8,333,320
차감 : 유동성대체				(3,333,328)	(4,999,992)
합 계				50,724,578	88,561,187

(*1) 옵티머스 펀드 환매중지로 인한 NH투자증권의 상환의무가 있는 유동성지원금입니다. 환매중지 관련하여 소송이 진행 중입니다.

19. 전환사채

(1) 당기말 현재 전환사채의 상세내역은 다음과 같습니다(단위:천원).

구분	당기말
전환사채	20,000,000
전환권조정	(1,841,959)
합 계	18,158,041

(2) 당기 중 회사가 발행한 전환사채의 주요 약정사항은 다음과 같습니다.

구분	주요 약정사항
종류	제2회 무기명식 이권부 무보증 사모 전환사채
발행총액	금 이백억원(20,000,000,000)
발행일	2021년 09월 02일
만기일	2026년 09월 02일
표면이자율	0%
만기보장이자율	0%
조기상환청구권 (Put Option)	본 사채의 사채권자는 본 사채의 발행일로부터 24개월이 되는 2023년 09월 02일 및 이후 매 3개월에 해당되는 날(마지막 조기상환청구권 행사는 발행일 이후 57개월이 되는 날)에 조기상환을 청구한 전자등록금액에 조기상환수익률을 곱한 금액의 전부에 대하여 본 사채의 만

구 분	주요 약정사항
	기 전 조기상환을 청구할 수 있다. 단, 조기상환지급일이 영업일이 아닌 경우에는 그 다음 영업일에 상환하고 조기상환지급일 이후의 이자는 계산하지 아니한다.
조기상환율	100%
매도청구권 (Call Option)	본 사채의 발행회사(또는 발행회사가 지정하는 자)는 발행일로부터 12개월이 되는 날로부터 24개월이 되는 날까지 매 3개월 및 2년이 되는 날(마지막 매도청구권 행사는 발행일 이후 24개월이 되는 날, 총 5회)에 해당하는 날에 사채권자가 보유하고 있는 본 사채의 일부를 매수인에게 매도하여 줄 것을 청구할 수 있으며, 사채권자는 이 청구에 따라 보유하고 있는 본사채를 매수인에게 매도하여야 한다.
전환으로 발행할 주식	기명식 보통주
전환청구기간	2022년 9월 02일부터 2026년 08월 02일까지
전환가액	21,643원

(3) 파생상품부채

전환사채 중 전환권대가, 조기상환청구권(Put Option) 및 매도청구권(Call Option)에 해당되는 금액은 파생상품부채 및 파생상품자산으로 분류하여 공정가치로 인식하였습니다.

20. 기타금융부채

보고기간말 현재 기타금융부채의 내역은 다음과 같습니다(단위: 천원).

구 분	당기말	전기말
유동		
미지급금	2,656,139	9,990,790
미지급비용	1,380,728	1,023,501
금융보증부채	5,876,340	5,512,931
환불부채	525,968	385,800
유동리스부채	248,259	581,669

구분	당기말	전기말
소계	10,687,434	17,494,691
비유동		
임대보증금	-	220,000
비유동리스부채	1,468,612	-
파생상품부채(비유동)	1,446,747	-
소계	2,915,359	220,000
합계	13,602,793	17,714,691

21. 기타부채

보고기간말 현재 기타유동부채의 내역은 다음과 같습니다(단위: 천원).

구분	당기말	전기말
선수금	10,091	38,681
예수금	41,123	74,147
합계	51,214	112,828

22. 퇴직급여채무

회사는 확정기여제도를 운영하고 있으며, 당기와 전기 중 확정기여제도와 관련하여 비용으로 인식한 금액은 각각 2,237,667천원 및 455,174천원입니다.

23. 법인세

(1) 보고기간말 현재 이연법인세자산과 부채의 내역은 다음과 같습니다(단위: 천원).

구분	당기말	전기말
이연법인세자산		
12개월 후에 결제될 이연법인세자산	2,688,171	3,333,517
12개월 이내에 결제될 이연법인세자산	689,912	673,060
이연법인세부채		
12개월 후에 결제될 이연법인세부채	(497,692)	(91,922)
12개월 이내에 결제될 이연법인세부채	(272,084)	(2,060)
이연법인세자산	2,608,307	3,912,595

(2) 당기와 전기 중 동일 과세당국과 관련된 금액을 상계하기 이전의 이연법인세자산과 부채의 변동은 다음과 같습니다(단위: 천원).

당기	기초금액	손익계산서	기말금액
이연법인세자산			
유형자산	22,367	(284,692)	(262,325)
임차자산	7,921	(1,929)	5,992
대손충당금	602,230	20,565	622,795
미지급연차	62,909	(1,784)	61,125
당기손익공정가치측정금융자산	2,121,508	135,357	2,256,865
리스부채	124,929	251,500	376,429
파생상품부채	-	317,203	317,203
금융보증부채	1,064,714	(1,064,714)	-
소계	4,006,578	(628,494)	3,378,084

당 기	기초금액	손익계산서	기말금액
이연법인세부채			
미수수익	(2,060)	(14,473)	(16,533)
장기금융상품	(91,922)	(1,916)	(93,838)
파생상품자산	-	(255,551)	(255,551)
전환권조정	-	(403,855)	(403,855)
소 계	(93,982)	(675,795)	(769,777)
합 계	3,912,596	(1,304,289)	2,608,307

전 기	기초금액	손익계산서	기말금액
이연법인세자산			
유형자산	127,095	(104,728)	22,367
대손충당금	710,450	(108,220)	602,230
당기손익-공정가치측정금융자산	10,647	2,110,861	2,121,508
미지급연차	72,322	(9,413)	62,909
금융보증부채	885,005	179,709	1,064,714
리스부채	29,270	95,659	124,929
임차자산	-	7,921	7,921
소 계	1,834,788	2,171,789	4,006,578
이연법인세부채			
미수수익	(1,704)	(356)	(2,060)
장기금융상품	(92,863)	941	(91,922)
소 계	(94,567)	585	(93,982)
합 계	1,740,221	2,172,374	3,912,596

(*)보고기간말 현재 이연법인세자산(부채)로 인식하지 않은 차감(가산)할 일시적 차이의 내역은 다음과 같습니다(단위: 천원).

구분	당기말	사유
종속회사 및 관계회사 투자지분	18,313,876	처분하지 않을 예정

구분	당기말	사유
기타	6,021,116	실현가능성 낮음

(3) 당기 및 전기의 법인세비용(수익)의 구성내역은 다음과 같습니다(단위: 천원).

구분	당기	전기
당기법인세비용		
당기손익에 대한 당기법인세	4,449,665	761,905
전기법인세의 조정사항	(1,636,188)	301,695
총당기법인세	2,813,477	1,063,600
이연법인세		
일시적인차이 증감	1,304,288	(2,172,374)
자본에 직접반영된 법인세	(737,161)	-
법인세비용(수익)	(3,380,604)	(1,108,774)

(4) 당기 및 전기의 법인세비용차감전순손익과 법인세비용(수익) 간의 관계는 다음과 같습니다(단위: 천원).

구분	당기	전기
법인세비용차감전순손익	19,605,522	(6,071,860)
적용세율에 따른 법인세	3,901,104	(1,335,809)
조정사항		
세무상 차감되지 않는 비용	-	38,026
전기법인세의 조정사항	(1,636,188)	301,695
세액공제감면	(27,763)	(338,911)
미환류소득에 대한 법인세효과	26,837	196,238
기타	1,116,615	29,987
법인세비용(수익)	3,380,604	(1,108,774)

24. 주식기준보상

(1) 회사는 주주총회 결의에 의거해서 회사의 임직원에게 주식선택권을 부여했으며, 그 주요 내용은 다음과 같습니다.

- 주식선택권으로 발행한 주식의 종류: 기명식 보통주식
- 부여방법: 보통주 신주발행, 자기주식 교부 등
- 가득조건 및 행사 가능 시점: 부여일 이후 2년 이상 회사의 임직원으로 재직한 자에 한해 행사가능하며, 2년(3차의 경우 3년)이 경과한 날로부터 5년 내에 행사할 수 있음

(2) 당기 주식선택권의 수량과 가중평균행사가가격의 변동은 다음과 같습니다.

① 1차 부여분(부여일: 2015. 9. 22)

구 분	주식매수선택권 수량(단위: 주)	가중평균행사가가격(단위: 원)
기초 잔여주	315,000	11,200
행사	(145,000)	11,200
기말 잔여주	170,000	11,200

② 2차 부여분(부여일: 2017. 3. 27)

구 분	주식매수선택권 수량(단위: 주)	가중평균행사가가격(단위: 원)
기초 잔여주	110,000	16,600
행사	(45,000)	16,600
기말 잔여주	65,000	16,600

③ 3차 부여분(부여일: 2018. 3. 28)

구 분	주식매수선택권 수량(단위: 주)	가중평균행사가가격(단위: 원)
기초 잔여주	100,000	15,450
행사	(80,000)	15,450
기말 잔여주	20,000	15,450

④ 4차 부여분(부여일: 2021. 2. 22)

구 분	주식매수선택권 수량(단위: 주)	가중평균행사가격(단위: 원)
기초 잔여주	-	-
부여 주식수	100,000	9,130
기말 잔여주	100,000	9,130

(3) 회사는 부여된 주식선택권의 보상원가를 공정가치접근법을 적용하여 산정했으며, 보상원가를 산정하기 위한 제반 가정 및 변수는 다음과 같습니다.

① 1차 부여분

구 분	내 용
부여된 선택권의 가중평균 공정가치	4,952원
부여일의 가중평균 주가	16,056원
주가변동성	7.10%
배당수익률	0.00%
무위험수익률	1.91%

② 2차 부여분

구 분	내 용
부여된 선택권의 가중평균 공정가치	6,475원
부여일의 가중평균 주가	17,250원
주가변동성	38.63%
배당수익률	1.45%
무위험수익률	2.06%

③ 3차 부여분

구 분	내 용
부여된 선택권의 가중평균 공정가치	5,156원
부여일의 가중평균 주가	15,600원
주가변동성	33.63%
배당수익률	1.60%
무위험수익률	2.59%

④ 4차 부여분

구 분	내 용
-----	-----

부여된 선택권의 가중평균 공정가치	3,064원
부여일의 가중평균 주가	10,700원
주가변동성	33.95%
배당수익률	4.04%
무위험수익률	1.52%

(4) 당기말 현재 행사 가능한 주식선택권은 255,000주이며, 주식보상비용으로 인식한 금액은 127,726천원입니다.

25. 자본금과 자본잉여금

(1) 보고기간말 현재 회사의 자본금 내역은 다음과 같습니다.

구 분	당기말	전기말
수권주식수	50,000,000주	50,000,000주
발행보통주식수	13,335,601주	13,335,601주
1주의 금액	100원	100원
보통주자본금	1,333,560,100원	1,333,560,100원

(2) 보고기간말 현재 회사의 자본잉여금내역은 다음과 같습니다(단위: 천원).

구 분	당기말	전기말
주식발행초과금	37,556,673	37,556,673
기타자본잉여금	2,603,984	2,603,984
합 계	40,160,657	40,160,657

26. 기타자본항목

보고기간말 현재 기타자본항목의 내역은 다음과 같습니다(단위: 천원).

구 분	당기말	전기말
자기주식	(8,595,193)	(11,783,263)
자기주식처분이익	42,893,275	41,457,545
전환권대가	1,603,754	-
신주인수권대가	251,502	251,502
주식선택권	1,598,851	2,892,840
합 계	37,752,189	32,818,624

27. 자기주식

(1) 당기와 전기 중 자기주식의 변동은 다음과 같습니다(단위: 천원).

구분	당기		전기	
	주식수(단위: 주)	장부금액	주식수(단위: 주)	장부금액
기초 자기주식	997,942	(11,783,263)	701,387	(10,550,906)
자기주식 취득	-	-	411,555	(2,962,304)
자기주식 처분	(270,000)	3,188,070	(115,000)	1,729,947
기말 자기주식	727,942	(8,595,193)	997,942	(11,783,263)

(2) 당기와 전기 중 자기주식처분이익의 변동은 다음과 같습니다(단위: 천원).

구분	당기	전기
기초금액	41,457,545	41,329,892
자기주식처분이익	1,840,680	127,653
차감: 법인세효과	(404,950)	-
기말금액	42,893,275	41,457,545

28. 이익잉여금 및 배당금

(1) 보고기간말 현재 회사의 이익잉여금 내역은 다음과 같습니다(단위: 천원).

구분	당기말	전기말
이익준비금(*)	1,125,469	1,125,469
임의적립금	42,362	42,362
연구및인력개발준비금	550,000	550,000
미처분이익잉여금	87,503,206	77,483,118
합계	89,221,037	79,200,949

(*) 이익준비금은 상법상의 규정에 따라 자본금의 50%에 달할 때까지 매 결산기마다 금전에 의한 이익배당액의 10% 이상을 적립하도록 되어 있으며, 자본전입 또는 결손 보전을 위해서만 사용될 수 있습니다.

(2) 당기 및 전기의 이익잉여금 처분계산서는 다음과 같습니다(단위: 원).

구분	제 34(당)기		제 33(전기)	
I. 미처분이익잉여금		87,965,589,505		77,483,118,023
1. 전기이월미처분이익잉여금	73,781,820,323		84,331,212,793	
2. 중간배당금	(2,503,531,800)		(1,885,008,900)	
3. 당기순이익	16,224,917,551		(4,963,085,870)	
II. 이익잉여금 처분액		5,043,063,600		3,701,297,700
1. 이익준비금	-		-	
2. 현금배당금: 주당배당금(률) 보통주: 당기 400원(400%) 전기 300원(300%)	5,043,063,600		3,701,297,700	
III. 차기이월미처분이익잉여금		82,460,142,474		73,781,820,323

(3) 이익잉여금 처분예정일은 2022년 3월 24일(전기: 2021년 3월 18일)입니다.

29. 비용의 성격별 분류

당기 및 전기의 비용의 성격별 분류 내역은 다음과 같습니다(단위: 천원).

구분	당기	전기
재고자산의 변동	(12,800,442)	(2,286,647)
원재료와 상품의 매입액	122,810,285	69,937,315
외주비	97,765,876	71,091,685
종업원급여	8,609,737	7,590,741
퇴직급여	2,237,667	455,174
감가상각비	601,304	744,035
투자부동산 감가상각비	22,701	136,208
무형자산 상각비	20,587	47,393
지급수수료	1,165,372	676,906
경상개발비	4,984,649	3,667,982
복리후생비	383,439	371,275
지급임차료	203,055	200,194
수출입경비	1,081,193	583,301
대손상각비(환입)	26,180	(18,742)

구분	당기	전기
기타비용	1,082,005	1,227,254
영업비용의 합계(*)	228,193,608	154,424,074

(*) 포괄손익계산서의 매출원가 및 판매비와관리비를 합산한 금액입니다.

30. 판매비와관리비

당기 및 전기 중 판매비와관리비의 내역은 다음과 같습니다(단위: 천원).

구분	당기	전기
급여	5,091,117	4,687,857
상여금	698,400	479,568
퇴직급여	2,064,923	264,252
복리후생비	364,030	355,552
여비교통비	11,869	85,162
세금과공과	276,729	280,385
보험료	116,284	170,869
지급임차료	203,055	200,194
수출입경비	335,609	236,294
지급수수료	1,162,094	658,695
경상개발비	4,984,649	3,667,981
감가상각비	586,064	719,085
대손상각비(환입)	26,180	(18,742)
주식보상비용	127,762	172,185
기타	514,169	606,183
합계	16,562,934	12,565,520

31. 금융손익

당기 및 전기 중 금융손익의 내역은 다음과 같습니다(단위: 천원).

구분	당기	전기
금융수익		
이자수익	1,499,787	1,409,154
금융보증이익	857,354	-
합계	2,357,141	1,409,154
금융비용		
이자비용	1,793,089	931,335
금융보증비용	409,437	895,407
파생상품평가손실	273,923	-
합계	2,476,449	1,826,742

32. 기타수익 및 비용

당기 및 전기 중 기타수익 및 비용의 내역은 다음과 같습니다(단위: 천원).

기타수익	당기	전기
외환차익	5,118,906	4,538,210
외화환산이익	195,972	213,964
당기손익-공정가치측정금융자산 평가이익	2,057,412	673,394
당기손익-공정가치측정금융자산 처분이익	748,966	121,302
배당금 수익	957,100	-
유형자산처분이익	13,436	8,290
무형자산처분이익	58	-
매각예정자산처분이익	7,480,269	-
잡이익	118,714	222,338
합계	16,690,833	5,777,498

기타비용	당 기	전 기
외환차손	2,507,691	5,636,612
외화환산손실	677,379	1,929,305
당기손익-공정가치측정금융자산 평가손실	2,473,110	10,502,071
기타의대손상각비(환입)	29,781	(4,993)
기부금	1,000	5,000
유형자산처분손실	41,228	200
유형자산폐기손실	55,124	-
잡손실	491,192	62,099
합 계	6,276,505	18,130,294

33. 주당이익

(1) 기본주당순이익

기본주당이익은 회사의 보통주 당기순이익을 당기의 가중평균 유통보통주식수로 나누어 산정하였습니다.

구 분	당 기	전 기
보통주 당기순이익	16,224,917,551원	(4,963,085,870)원
가중평균유통주식수	12,451,330주	12,512,698주
기본주당순이익	1,303원/주	(397)원/주

(2) 희석주당순이익

희석주당이익은 모든 희석성 잠재적보통주가 보통주로 전환된다고 가정하여 조정한 가중평균 유통보통주식수를 적용하여 산정하고 있습니다. 회사가 보유하고 있는 희석성 잠재적보통주로는 전환사채와 주식선택권이 있습니다. 전환사채는 보통주로 전환된 것으로 보며 당기순이익에 전환사채에 대한 이자비용 등을 법인세 효과를 차감한 가액을 보통주당기순이익에 가산했습니다. 주식선택권으로 인한 주식수는 주식선택권에 부가된 권리 행사의 금전적 가치에 기초하여 공정가치(회계기간의 평균시장 가격)로 취득했을 때 얻게 될 주식수를 계산하고 동 주식수와 주식선택권이 행사

된 것으로 가정할 경우 발행될 주식수를 비교하여 산정했습니다.

구 분	당기
보통주당기순이익	16,224,917,551원
전환사채에 대한 이자비용 등(법인세 효과 차감 후)	96,021,221원
희석주당이익 산정을 위한 순이익	16,320,938,772원
발행된 가중평균유통보통주식수	12,451,330주
조정내역	
전환사채의 전환 가정	303,020주
주식선택권	111,436주
희석주당이익 산정을 위한 가중평균 유통보통주식수	12,865,786주
희석주당순이익	
보통주 주당이익	1,269원/주

전기는 희석효과가 발생하지 않아 기본주당순이익과 희석주당순이익이 동일합니다.

34. 영업으로부터 창출된 현금 등

(1) 당기와 전기 중 영업으로부터 창출된 현금내역은 다음과 같습니다(단위: 천원).

구 분	당 기	전 기
당기순이익	16,224,918	(4,963,086)
조정:		
-감가상각비	601,304	744,035
-무형자산상각비	20,587	47,393
-투자부동산 감가상각비	22,701	136,208
-외화환산이익	(195,972)	(213,964)
-외화환산손실	677,379	1,929,305
-법인세비용(수익)	3,380,604	(1,108,774)
-당기손익-공정가치측정금융자산 평가손익	415,698	9,828,677

구분	당기	전기
-당기손익-공정가치측정금융자산 처분이익	(748,966)	(121,302)
-이자수익	(1,499,787)	(1,409,154)
-배당금수익	(957,100)	-
-금융보증비용	409,437	895,407
-대손상각비	26,180	(18,742)
-기타의대손상각비	29,781	(4,992)
-재고자산평가손실	158,250	327,617
-재고자산폐기손실	16,528	-
-퇴직급여	2,237,667	455,174
-이자비용	1,793,089	931,335
-유형자산처분이익	(13,436)	(8,290)
-유형자산처분손실	41,228	200
-유형자산폐기손실	55,124	-
-무형자산처분이익	(58)	-
-매각예정자산처분이익	(7,480,269)	-
-파생상품손실	273,923	-
-주식보상비용	127,762	172,185
소 계	(608,346)	12,582,317
운전자본의 변동:		
-미수금의 증감	(644,787)	(26,315)
-미수수익의 증감	61	(59,633)
-매출채권의 증감	(18,500,036)	(11,290,913)
-재고자산의 증감	(12,975,220)	(2,614,263)
-선급금의 증감	(2,306,598)	2,619,189
-선급비용의 증감	(53,565)	23,274
-부가세대급금의 증감	81,083	(8,016)
-매입채무의 증감	3,315,845	8,340,126
-미지급금의 증감	1,049,285	159,418

구분	당기	전기
-미지급비용의 증감	(1,359,400)	(151,150)
-환불부채의 증감	140,168	(405,230)
-선수금의 증감	(28,590)	10,078
-예수금의 증감	(33,024)	46,292
-퇴직금의 지급	(397,935)	(738,131)
영업에서 창출된 현금	(16,096,141)	3,523,956

(2) 당기와 전기 중 현금의 유입 또는 유출이 없는 거래 중 중요한 사항은 다음과 같습니다(단위: 천원).

구분	당기	전기
임차보증금의 유동성 대체	400,000	-
사용권자산 리스부채로의 대체	1,808,981	466,154
주식매수선택권의 행사로 자기주식 대체	3,188,070	1,729,945
유형자산 취득 관련 미지급금의 감소	-	20,000
당기 리스계약의 축소	-	83,089
리스부채의 유동성대체	96,074	116,378
관계기업 투자주식 취득 미지급금	-	8,423,459

(3) 재무활동에서 생기는 부채의 조정내용은 다음과 같습니다(단위: 천원).

구분	재무활동으로 인한 부채								합계
	보증금	단기차입금	유동성장기차입	장기차입금	미지급배당금	전환사채	유동리스부채	비유동리스부채	
당기초 순부채	220,000	80,227,867	4,999,992	3,333,328	-	-	581,669	-	89,362,856
현금흐름	(220,000)	(33,318,117)	(4,999,992)	-	(6,204,830)	20,000,000	(478,467)	-	(25,221,406)
기타 비금융변동	-	481,500	3,333,328	(3,333,328)	6,204,830	(1,841,959)	145,057	1,468,612	6,458,040
당기말 순부채	-	47,391,250	3,333,328	-	-	18,158,041	248,259	1,468,612	70,599,490

35. 특수관계자 거래

(1) 당기말 현재 당사와 특수관계에 있는 회사의 내역은 다음과 같습니다.

관계	회사명
최상위지배자	대표이사 외 특수관계자

관 계	회사명
종속기업	(주)약진통상 및 그 종속기업
	TWO AND ONE CO., LTD.
	PT.JS JAKARTA
	JS VINA LTD
	JS CORP DONGGUAN LTD
	JS LEATHER COLLECTION PHNOM PENH CO.LTD
	PT JSCORP BOYORALI INDONESIA
관계기업	(주)지디코프, 블루코브전문투자형사모투자부동산투자신탁1호
기타 특수관계자	주요 경영진

(2) 특수관계자와의 매출 및 매입 등 거래 내역은 다음과 같습니다(단위: 천원).

관 계	특수관계자	당 기		전 기	
		수 익	비 용	수 익	비 용
최상위지배자	홍재성외 특수관계자	22,918	195,353	1,260	695,142
종속기업	TWO AND ONE CO., LTD.	132,913	531	82,482	15,948
	PT.JS JAKARTA	-	43,039,724	-	33,796,700
	JS VINA LTD	-	16,866,888	2,184	18,463,129
	JS CORP DONGGUAN LTD	-	81,461,854	-	43,514,226
	JS LEATHER COLLECTION PHNOM PENH CO.LTD	-	25,957,925	-	17,653,875
	JSCORP BOYORALI INDONESIA	93,299	12,412,126	-	1,281,855
	(주)약진통상	2,046,031	30,559	713,315	-
	Yakjin Vietnam	17,345	-	-	-
관계기업	블루코브전문투자형사모투자부동산투자신탁1호	957,100	-	5,005	-
	합 계	3,269,606	179,964,960	804,246	115,420,875

(3) 특수관계자에 대한 채권·채무의 주요잔액은 다음과 같습니다(단위: 천원).

구 분	특수관계자	당기말		전기말	
		채권 등	채무 등	채권 등	채무 등
최상위지배자	홍재성외 특수관계자	406,100	-	1,000,000	787,132
종속기업	TWO AND ONE CO., LTD.(*)	1,566,588	-	1,119,156	-
	PT.JS JAKARTA	1,306,030	105,364	2,848,315	71,916
	JS VINA LTD	-	748,670	-	4,503,256
	JS CORP DONGGUAN LTD	40,717	15,717,540	-	10,032,650
	JS LEATHER COLLECTION PHNOM PENH CO.LTD	-	640,273	-	106,075
	JSCORP BOYORALI INDONESIA	3,671,473	2,713	-	607,835
	(주)약진통상 및 그 종속기업	19,325,915	1,560,283	35,522,897	-
	합 계	26,316,823	18,774,843	40,490,368	16,108,864

(*) 상기 채권금액은 대손충당금 1,037,720천원(전기: 1,037,189천원)을 차감하기 전의 총액으로 기재되어 있습니다.

(4) 당기와 전기 중 특수관계자와의 자금 거래 내역은 다음과 같습니다(단위: 천원).

구분	회사명	당기							전기			
		자금대여	자금회수	배당수취	배당지급	현금출자	자금차입(*)	상환(*)	자금대여	자금회수	배당	현금출자
최상위지배자	대표이사의 특수관계자		-	-	4,029,917	-	581,669	386,357	5,000,000	5,000,000	3,188,934	-
종속기업	TWO AND ONE CO., LTD.	309,072	-	-	-	-	-	-	345,024	345,024	-	-
	JS LEATHER COLLECTION PHNOM PENH CO.LTD	-	-	-	-	-	-	-	-	-	-	3,356,620
	PT.JSCORP BOYORALI INDONESIA	-	-	-	-	674,681	-	-	-	-	-	5,834,458
	(주)약진통상	-	17,900,000	-	-	-	1,596,481	61,521	50,000,000	15,000,000	-	-
관계기업	블루코브전문투자형사모 투자부동산투자신탁1호	-	-	957,100	-	-	-	-	-	-	-	-
기타 특수관계자	주요 경영진	-	-	-	1,650	-	-	-	-	-	-	-
합계		309,072	17,900,000	957,100	4,031,567	674,681	2,178,150	447,878	55,345,024	20,345,024	3,188,934	9,191,078

(*) 당기 약진통상과 체결한 사무실 리스계약에 따라 인식한 사용권 자산 1,596,481천원과 리스부채 1,596,481천원이며 리스부채의 상환금액은 당기 61,521천원, 이자비용은 10,559천원입니다.

(5) 보고기간말 현재 특수관계자에 대한 지급보증은 다음과 같습니다(단위: 천원, 천 USD, 천JPY).

제공받으자	내용	약정한도	실행금액	채권자
TWO AND ONE CO., LTD	대출보증	JPY 820,000	8,241,920	신한은행
(주)약진통상	대출보증	7,200,000	5,871,078	신한은행
(주)약진통상	대출보증	12,000,000	10,000,000	한국산업은행
(주)약진통상	대출보증	3,600,000	3,000,000	우리은행
(주)약진통상	기한부 신용장 한도	USD 12,000	USD 4,843	하나은행
(주)약진통상	기한부 신용장 한도	USD 6,000	-	하나은행
(주)약진통상	기한부 신용장 한도	USD5,400	USD 4,477	우리은행

제공받은자	내용	약정한도	실행금액	채권자
(주)약진통상	기한부 신용장 한도	USD3,600	USD 2,985	우리은행
(주)약진통상	기한부 신용장 한도	USD 5,500	USD 1,375	국민은행
(주)약진통상	기한부 신용장 한도	USD 4,730	USD 1,183	국민은행
(주)약진통상	기한부 신용장 한도	USD 4,510	USD 1,128	국민은행
(주)약진통상	기한부 신용장 한도	USD 12,000	USD 8,004	기업은행
Yakjin Vietnam Co., Ltd.	대출보증	USD 3,000	USD 3,000	수출입은행

(*) 제공된 지급보증에 대하여 5,876,340천원이 지급보증충당부채로 계상되었으며 409,437원이 금융보증비용으로 계상되었습니다.

(6) 보고기간말 현재 회사가 특수관계자로부터 제공받은 지급보증 및 담보는 다음과 같습니다(단위: 천원).

제공자	보증 및 담보내용	설정금액
대표이사(연대보증)	TWO AND ONE CO., LTD.의 신한은행 대출보증	10,137,562
대표이사(연대보증)	신한은행 기업어음 보증	10,800,000

(7) 당기 및 전기 중 회사가 주요 경영진(등기임원)에 대한 보상을 위해 비용으로 반영한 금액은 다음과 같습니다(단위: 천원).

제공자	당기	전기
단기급여	1,563,500	1,015,300
퇴직급여	1,419,059	(102,975)
주식기준보상	87,303	-
합계	3,069,862	912,325

36. 우발부채와 약정사항

(1) 보고기간말 현재 금융기관과 체결한 각종 약정사항의 한도액 및 실행액은 다음과 같습니다(단위: 천USD, 천원).

약정종류	금융기관	약정한도	실행금액
USANCE	우리은행	USD 2,500	USD 316
운영자금	우리은행	8,000,000	8,000,000
기업어음(*1)	신한은행	9,000,000	9,000,000
운영자금	산업은행	12,000,000	7,000,000
운영자금	수출입은행	10,000,000	10,000,000
운영자금	우리은행	10,000,000	3,333,328
운영자금	우리은행	USD 2,500	USD 2,500
운영자금	하나은행	USD 5,000	USD 5,000
운영자금	국민은행	USD 10,000	-
유동성 지원금 (*2)	NH투자증권	4,500,000	4,500,000
이행보증	서울보증보험	5,000	5,000

(*1) 신한은행 기업어음과 관련하여 대표이사로부터 연대보증을 제공 받고 있습니다

(*2) 옵티머스 펀드 환매증지로 인한 NH투자증권의 상환의무가 있는 유동성지원금입니다. 환매증지 관련하여 소송 절차가 진행 중입니다.

(2) 보고기간말 현재 매출채권 양도액 중 만기 미도래분은 다음과 같습니다(단위:천원).

구분	금액	비고
L/C NEGO	-	담보책임 있음

(3) 보고기간말 현재 회사가 타인으로부터 제공받은 지급보증 및 담보는 다음과 같습니다(단위:천원).

제공자	보증 및 담보내용	설정금액
대표이사(연대보증)	TWO AND ONE CO., LTD의 신한은행 대출보증	10,137,562
대표이사(연대보증)	신한은행 기업어음 보증	10,800,000

(4) 보고기간말 현재 회사가 제공한 지급보증은 다음과 같습니다(단위: 천원, 천JPY, 천USD).

제공받은자	내용	약정한도	실행금액	채권자
TWO AND ONE CO., LTD	대출보증	JPY 820,000	8,241,920	신한은행
(주)약진통상	대출보증	7,200,000	5,871,078	신한은행
(주)약진통상	대출보증	12,000,000	10,000,000	한국산업은행
(주)약진통상	대출보증	3,600,000	3,000,000	우리은행
(주)약진통상	기한부 신용장 한도	USD 12,000	USD 4,843	하나은행
(주)약진통상	기한부 신용장 한도	USD 6,000	-	하나은행
(주)약진통상	기한부 신용장 한도	USD 5,400	USD 4,477	우리은행
(주)약진통상	기한부 신용장 한도	USD 3,600	USD 2,985	우리은행
(주)약진통상	기한부 신용장 한도	USD 5,500	USD 1,375	국민은행
(주)약진통상	기한부 신용장 한도	USD 4,730	USD 1,183	국민은행
(주)약진통상	기한부 신용장 한도	USD 4,510	USD 1,128	국민은행
(주)약진통상	기한부 신용장 한도	USD 12,000	USD 8,004	기업은행
Yakjin Vietnam	대출보증	USD 3,000	USD 3,000	수출입은행

(*) 당기말 현재 회사는 동 지급보증에 대하여 기준서 제1109호에 따라 산정한 손실충당금을 금융보증부채로 인식하였습니다. 한편 회사의 대표이사가 TWO AND ONE CO., LTD.의 신한은행 지급보증에 대하여 연대보증을 제공하고 있습니다.

(5) 당기말 현재 회사가 피고로 계류중인 소송사건은 다음과 같습니다(단위:천원).

원고	계류법원	소송금액	소송내용
레이크우드파트너스(주)	서울중앙지방법원	229,427	약정금 청구소송

(6) 당기말 현재 회사가 원고로 계류중인 소송사건은 다음과 같습니다(단위:천원).

피고	계류법원	소송금액	소송내용
엔에이치투자증권 주식회사 옵티머스자산운용 주식회사 주식회사 하나은행 한국예탁결제원	서울중앙지방법원	15,000,000	부당이득금 청구의 소
레이크우드파트너스(주)	서울중앙지방법원	200,000	채무부존재확인

- 최근 2사업연도의 배당에 관한 사항

배당에 관한 사항은 상기 별도재무제표 상 이익잉여금처분계산서(안)을 참조하시기 바랍니다.

※ 당사의 별도재무제표 및 연결재무제표에 대한 상세한 주석사항은 전자공시시스템(<http://dart.fss.or.kr>)에 공시 예정인 당사의 감사보고서를 참조하시기 바랍니다.

□ 이사의 선임

가. 후보자의 성명 · 생년월일 · 추천인 · 최대주주와의 관계 · 사외이사후보자 등 여부

후보자성명	생년월일	사외이사 후보자여부	감사위원회 위원인 이사 분리선출 여부	최대주주와의 관계	추천인
홍재성	1954.09	부	부	본인	이사회
주영섭	1956.10	여	부	-	이사회
정경철	1977.01	여	부	-	이사회
총 (3) 명					

나. 후보자의 주된직업 · 세부경력 · 해당법인과의 최근3년간 거래내역

후보자성명	주된직업	세부경력		해당법인과의 최근3년간 거래내역
		기간	내용	
홍재성	(주)제이에스코퍼레이션 대표이사 회장	2009 1981.1~1984.12 1985.5~현재	서울대학교 인문대학 최고지도자 인문학과정 수료 SIRCO Int' I CORP NY 한국지사장 (주)제이에스코퍼레이션 대표이사/회장	해당사항 없음
주영섭	-	2000.10~2004.09 2006.02~2008.10 2016.01~2017.07 2018.12~현재	서울대학교 기계공학 학사/한국과학원 생산공학 석사 펜실베이니아주립대학교 대학원 산업공학 박사 GE씨모메트릭스 아시아태평양총괄 사장 주식회사 현대오토넷 대표이사 사장 중소기업청 청장 (현)주제이에스코퍼레이션 (사외이사)	해당사항 없음
정경철	경북대학교 경영학부 교수	2005.10~2014.2 2018.3~현재 2018.12~현재	고려대학교 경영학과 석사, 박사 삼일회계법인(공인회계사) 경북대학교 경영학부 교수 (현)주제이에스코퍼레이션 (사외이사)	해당사항 없음

다. 후보자의 체납사실 여부 · 부실기업 경영진 여부 · 법령상 결격 사유 유무

후보자성명	체납사실 여부	부실기업 경영진 여부	법령상 결격 사유 유무
홍재성	-	-	-
주영섭	-	-	-
정경철	-	-	-

라. 후보자의 직무수행계획(사외이사 선임의 경우에 한함)

- 사외이사 후보 주영섭

1. 전문성

본 후보자는 서울대학교 기계공학과를 졸업하고, 한국과학기술원 생산공학 석사, 펜실베니아 주립대학교 대학원 박사로서 GE씨모메트릭스 아시아태평양총괄 사장 및 (주)현대오트넷 대표이사를 역임 하였습니다.

또한 2016년 01월 부터 2017년 07월 중소기업창장을 역임 하였습니다.

이를 바탕으로 이사회에 참여함으로써 회사가 목표로 하는 정도경영 정신을 실현하고, 사외이사로서 준법 감시의 역할을 철저히 할 것입니다.

2. 독립성

본 후보자는 이사회에 의해 후보자로 추천되었으며, 이사회는 '사외이사 자격요건 적격확인서' 를 통해 사외이사 부적격 사유에 해당하지 않음과 회사 및 지배주주로부터 독립성을 갖추고 있음을 확인하였습니다.

사외이사의 독립성을 바탕으로 경영진의 업무집행을 감독하고 회사의 공정하고 투명한 의사결정과 책임경영 실천에 기여할 것입니다.

3. 직무수행 및 의사결정 기준 :

첫째 회사의 영속성을 위한 기업 가치 제고

둘째 기업 성장을 통한 주주 가치 제고

셋째 동반 성장을 위한 이해관계자 가치 제고

넷째 기업의 역할 확장을 통한 사회 가치 제고

4. 책임과 의무에 대한 인식 및 준수

본 후보자는 선관주의와 충실 의무, 보고 의무, 감시 의무, 상호 업무집행 감시 의무, 겸업금지 의무, 자기거래 금지 의무, 기업비밀 준수 의무 등 상법상 사외이사의 의무를 인지하고 있으며 이를 엄수할 것입니다.

- 사외이사 후보 정경철

1. 전문성

본 후보자는 고려대학교 경영학과를 졸업하고, 동 대학원 석사 및 박사로서 2003년 공인회계사에 합격 하였습니다.

2018년 12월 부터 경북대학교 경영학부 조교수로 재직하고 있습니다.

이를 바탕으로 이사회에 참여함으로써 회사가 목표로 하는 정도경영 정신을 실현하고, 사외이사로서 준법 감시의 역할을 철저히 할 것입니다.

2. 독립성

본 후보자는 이사회에 의해 후보자로 추천되었으며, 이사회는 '사외이사 자격요건 적격 확인서' 를 통해 사외이사 부적격 사유에 해당하지 않음과 회사 및 지배주주로부터 독립성을 갖추고 있음을 확인하였습니다.

사외이사의 독립성을 바탕으로 경영진의 업무집행을 감독하고 회사의 공정하고 투명한 의사결정과 책임경영 실천에 기여할 것입니다.

3. 직무수행 및 의사결정 기준 :

첫째 회사의 영속성을 위한 기업 가치 제고

둘째 기업 성장을 통한 주주 가치 제고

셋째 동반 성장을 위한 이해관계자 가치 제고

넷째 기업의 역할 확장을 통한 사회 가치 제고

4. 책임과 의무에 대한 인식 및 준수

본 후보자는 선관주의와 충실 의무, 보고 의무, 감시 의무, 상호 업무집행 감시 의무, 겸업금지 의무, 자기거래 금지 의무, 기업비밀 준수 의무 등 상법상 사외이사의 의무를 인지하고 있으며 이를 엄수할 것입니다.

마. 후보자에 대한 이사회 추천 사유

-사내이사 후보 홍재성

후보자는 당시의 창업주 이자 대표이사로서 탁월한 리더십을 발휘하여 회사의 성장을 이루었으며, 향후에도 회사의 지속적인 성장·발전과 기업가치 향상에 기여할 것으로 판단되어 재선임을 추천함

-사외이사 후보 주영섭

후보자는 사이외사로서 필요한 전문성, 독립성 관련사항의 적정성이 확인됨. 지난 3년간 이사회에서 회사의 의사결정에 상당히 큰 역할을 하였으며, 향후에도 회사의 의사결정에 있어서 중심적 역할을 할 것으로 기대되며, 독립적인 지위에서 이사회 투명하고 독립적인 운영을 강화하는 역할을 수행할 수 있을 것으로 판단됨

-사외이사 후보 정경철

후보자는 공인회계사 및 경영학부 교수로 회계, 세무, 재무 전문가로서 지난 3년간 이사회 및 감사위원회에서 회사의 의사결정에 상당히 큰 역할을 하였으며, 향후에도 회사의 의사결정에 있어서 중심적 역할을 할 것으로 기대되며, 독립적인 지위에서 이사회 및 감사위원회의 투명하고 독립적인 운영을 강화하는 역할을 수행할 수 있을 것으로 판단됨

확인서

후보자 확인서

후보자 본인은 본 서류에 기재한 증권의 발행 및 공시등에 관한 규정 제 3-15조 제3항제3호 가목부터 마목까지 사항이 사실과 일치함을 확인 합니다.

증권의 발행 및 공시 등에 관한규정 제3-15조 제3항제3호

- 가. 후보자의 성명·생년월일·주된 직업 및 세부 경력사항
- 나. 후보자가 사외이사 또는 사외이사가 아닌 후보자인지 여부
- 다. 후보자의 추천인 및 후보자와 최대주주의 관계
- 라. 후보자와 해당 법인과의 최근 3년간의 거래내역, 이 경우의 거래내역은 금전, 증권 등 경제적 가치가 있는 재산의 대여, 담보제공, 채무보증 및 법률고문계약, 회계감사계약, 경영자문계약 또는 이와 유사한 계약 등(후보자가 동 계약등을 체결한 경우 또는 동 계약등을 체결한 법인·사무소 등에 계약 등의 계약기간 중 근무한 경우의 계약금 등을 말한다)으로 하되 약관 등에 따라 불특정다수인에게 동일한 조건을 행하는 정형화된 거래는 제외한다.
- 마. 후보자(사외이사 선임의 경우에 한한다)의 직무수행계획

2022년 03월 08일

후보자 : 홍 재 성 (서명  날인)

후보자 확인서_홍재성

후보자 확인서

후보자 본인은 본 서류에 기재한 증권의 발행 및 공시등에 관한 규정 제 3-15조 제3항제3호 가목부터 마목까지 사항이 사실과 일치함을 확인 합니다.

증권의 발행 및 공시 등에 관한 규정 제3-15조 제3항제3호

- 가. 후보자의 성명·생년월일·주된 직업 및 세부 경력사항
- 나. 후보자가 사외이사 또는 사외이사가 아닌 후보자인지 여부
- 다. 후보자의 추천인 및 후보자와 최대주주와의 관계
- 라. 후보자와 해당 법인과외 최근 3년간의 거래내역, 이 경우의 거래내역은 금전, 증권 등 경제적 가치가 있는 재산의 대여, 담보제공, 채무보증 및 법률고문계약, 회계감사계약, 경영자문계약 또는 이와 유사한 계약 등(후보자가 동 계약등을 체결한 경우 또는 동 계약등을 체결한 법인·사무소 등에 계약 등의 계약기간 중 근무한 경우의 계약금 등을 말한다)으로 하되 약관 등에 따라 불특정다수인에게 동일한 조건을 행하는 정형화된 거래는 제외한다.
- 마. 후보자(사외이사 선임의 경우에 한한다)의 직무수행계획

2022년 03월 08일

후보자 : 주 영 섭

(서명)  날인)

후보자 확인서_주영섭

후보자 확인서

후보자 본인은 본 서류에 기재한 증권의 발행 및 공시등에 관한 규정 제 3-15조 제3항제3호 가목부터 마목까지 사항이 사실과 일치함을 확인 합니다.

증권의 발행 및 공시 등에 관한 규정 제3-15조 제3항제3호

- 가. 후보자의 성명·생년월일·주된 직업 및 세부 경력사항
- 나. 후보자가 사외이사 또는 사외이사가 아닌 후보자인지 여부
- 다. 후보자의 추천인 및 후보자와 최대주주의 관계
- 라. 후보자와 해당 법인과 최근 3년간의 거래내역, 이 경우의 거래내역은 금전, 증권 등 경제적 가치가 있는 재산의 대여, 담보제공, 채무보증 및 법률고문계약, 회계감사계약, 경영자문계약 또는 이와 유사한 계약 등(후보자가 동 계약등을 체결한 경우 또는 동 계약등을 체결한 법인·사무소 등에 계약 등의 계약기간 중 근무한 경우의 계약금 등을 말한다)으로 하되 약관 등에 따라 불특정다수인에게 동일한 조건을 행하는 정형화된 거래는 제외한다.
- 마. 후보자(사외이사 선임의 경우에 한한다)의 직무수행계획

2022년 03월 08일

후보자 : 정 경 철 (서명  날인)

후보자 확인서_정경철

※ 기타 참고사항

-해당사항 없음

□ 감사위원회 위원의 선임

가. 후보자의 성명 · 생년월일 · 추천인 · 최대주주와의 관계 · 사외이사후보자 등 여부

후보자성명	생년월일	사외이사 후보자여부	감사위원회 위원인 이사 분리선출 여부	최대주주와의 관계	추천인
정경철	1977.01	여	부	-	이사회
총 (1) 명					

나. 후보자의 주된직업 · 세부경력 · 해당법인과의 최근3년간 거래내역

후보자성명	주된직업	세부경력		해당법인과의 최근3년간 거래내역
		기간	내용	
정경철	경북대학교 경영학부 교수	2005.10~2014.2 2018.3~현재 2018.12~현재	고려대학교 경영학과 석사, 박사 삼일회계법인(공인회계사) 경북대학교 경영학부 교수 (현)㈜제이에스코퍼레이션 (사외이사)	해당사항 없음

다. 후보자의 체납사실 여부 · 부실기업 경영진 여부 · 법령상 결격 사유 유무

후보자성명	체납사실 여부	부실기업 경영진 여부	법령상 결격 사유 유무
정경철	-	-	-

라. 후보자에 대한 이사회의 추천 사유

후보자는 공인회계사 및 경영학부 교수로 회계, 세무, 재무 전문가로서 지난 3년간 이사회 및 감사위원회에서 회사의 의사결정에 상당히 큰 역할을 하였으며, 향후에도 회사의 의사결정에 있어서 중심적 역할을 할 것으로 기대되며, 독립적인 지위에서 이사회 및 감사위원회의 투명하고 독립적인 운영을 강화하는 역할을 수행할 수 있을 것으로 판단됨

확인서

후보자 확인서

후보자 본인은 본 서류에 기재한 증권의 발행 및 공시등에 관한 규정 제 3-15조 제3항제3호 가목부터 마목까지 사항이 사실과 일치함을 확인 합니다.

증권의 발행 및 공시 등에 관한 규정 제3-15조 제3항제3호

- 가. 후보자의 성명·생년월일·주된 직업 및 세부 경력사항
- 나. 후보자가 사외이사 또는 사외이사가 아닌 후보자인지 여부
- 다. 후보자의 추천인 및 후보자와 최대주주의 관계
- 라. 후보자와 해당 법인과 최근 3년간의 거래내역, 이 경우의 거래내역은 금전, 증권 등 경제적 가치가 있는 재산의 대여, 담보제공, 채무보증 및 법률고문계약, 회계감사계약, 경영자문계약 또는 이와 유사한 계약 등(후보자가 동 계약등을 체결한 경우 또는 동 계약등을 체결한 법인·사무소 등에 계약 등의 계약기간 중 근무한 경우의 계약금 등을 말한다)으로 하되 약관 등에 따라 불특정다수인에게 동일한 조건을 행하는 정형화된 거래는 제외한다.
- 마. 후보자(사외이사 선임의 경우에 한한다)의 직무수행계획

2022년 03월 08일

후보자 : 정 경 철

(서명  날인)

후보자 확인서_정경철

※ 기타 참고사항

-해당사항 없음

□ 이사의 보수한도 승인

가. 이사의 수 · 보수총액 내지 최고 한도액

(당 기)

이사의 수 (사외이사수)	7(4)
보수총액 또는 최고한도액	30억원

(전 기)

이사의 수 (사외이사수)	7(4)
실제 지급된 보수총액	15.6억원
최고한도액	30억원

※ 기타 참고사항

-해당사항 없음

IV. 사업보고서 및 감사보고서 첨부

가. 제출 개요

제출(예정)일	사업보고서 등 통지 등 방식
2022년 03월 16일	1주전 회사 홈페이지 게재

나. 사업보고서 및 감사보고서 첨부

당사는 2022년 3월 16일 감사보고서를 전자공시시스템(<http://dart.fss.or.kr>)에 공시하고 당사 홈페이지(<https://www.jskor.com>)에 게재할 예정입니다. 또한, 당사는 2022년 3월 16일 사업보고서를 전자공시시스템(<http://dart.fss.or.kr>)에 공시하고 홈페이지(<https://www.jskor.com>)에 게재할 예정입니다. 한편 이 사업보고서는 향후 주주총회 이후 변경되거나 오기 등이 있는 경우 수정될 수 있으며, 이 경우 전자공시시스템(<http://dart.fss.or.kr>)에 정정보고서를 공시할 예정이므로 이를 참조하시기 바랍니다.

※ 참고사항

1. 주주총회 집중일 개최 사유

당사는 주주들의 원활한 참석을 위해 2022년 3월 24일(목) 오전11시 주주총회 개최를 결정하였습니다.

따라서, 주주총회 집중일 개최 사유 신고 의무가 없습니다.

2.안내사항

※ 주주총회장에 열화상 카메라 또는 디지털 체온계로 체온을 측정할 예정이며, 당일 발열, 기침 증세가 있으신 주주님은 주주총회장 출입이 제한될 수 있습니다.

또한 마스크 미착용 주주님께서도 출입이 제한되오니, 주주총회장 입장 시 반드시 마스크를 착용하여 주시기 바랍니다.

코로나 19 관련 방역지침에 따른 불가피한 상황 발생으로 제34기 정기주주총회 소집과 관련하여 일시, 장소, 등 세부 변경사항 발생 시 승인 권한을 대표이사에게 위임하며, 변경 결정 즉시 정정공시를 제출할 예정입니다.